

や す

今月の主な内容

- 第4回森下広一杯
八頭町マラソン大会 …… 2～3 P
- 平成20年度決算の概要 …… 4～5 P
- まちの話題 …… 6～7 P



平成21年
(2009)

11月号

No. 56

発行／八頭町役場 企画人権課 情報政策室 〒680-0493 八頭郡八頭町郡家493番地
Tel.0858-76-0210 Fax.0858-73-0414 URL <http://www.town.yazu.tottori.jp/>



安藤祭り (郡家部落)

9月26日(土)、郡家駅前周辺で、「安藤祭り」が開催されました。この祭りは、全私財を投げ出し、延長10.8kmに及ぶ大水路を完成させた、安藤伊右衛門の遺徳をたたえる、郡家部落の代表的な祭礼です。(関連記事6p)

1,391人が健脚を競う

第4回 森下広一杯 八頭町マラソン大会



5kmコースの部スタート

10月12日(月) 体育の日、第4回森下広一杯八頭町マラソン大会が、船岡中学校校庭を発着点として開催され、過去最高の1391人(ファミリーの部を含む)のランナーが集まりました。

今大会には、バルセロナオリンピック銀メダリストの森下広一さんと、森下さんが監督を務めるトヨタ自動車九州陸上競技部から中崎幸伸選手と江田友也選手が招待選手として参加しました。

大会は、午前9時40分からファミリーの部(2km)がスタートした後、10時から3・5・10km、ハーフマラソンの距離で、年齢、性別により16部門で競技が行われました。

各部門別の入賞者は、次のとおりです。(敬称略)

10キロメートル

●15歳以下男子

- 1 田中 典幸 (兵庫県)
- 2 小林 忠之 (鳥取市)
- 3 石田 俊樹 (鳥取市)
- 4 日下 和宏 (鳥取市)
- 5 西尾 拓也 (鳥取市)
- 6 小谷 信二 (八頭町)

●40歳以上男子

- 1 宮脇 宏和 (若桜町)
- 2 菱川 博人 (岡山県)
- 3 浜田 正澄 (兵庫県)
- 4 成本 文明 (岡山県)
- 5 西村 和弘 (岩美町)
- 6 松本 莊 (岡山県)

●15歳以上女子

- 1 中村 美穂 (兵庫県)
- 2 吉田 雅美 (岡山県)
- 3 長恒 京子 (岡山県)
- 4 岡垣 晶子 (東京都)
- 5 畑山 理恵 (兵庫県)
- 6 三澤 晃子 (鳥取市)

●一般男子

- 1 山端 良尚 (兵庫県)
- 2 田野 昌輝 (兵庫県)
- 3 河原 拓 (三朝町)
- 4 岩本 慎吾 (鳥取市)
- 5 堀米 恵 (岡山県)
- 6 草刈 邦展 (智頭町)

●一般女子

- 1 山口みゆき (兵庫県)
- 2 岩本 美紀 (鳥取市)
- 3 名賀 公子 (兵庫県)
- 4 三好 香苗 (愛媛県)
- 5 成田 恭子 (兵庫県)
- 6 堀米 京子 (岡山県)

ハーフマラソン



森下広一トヨタ自動車九州陸上競技部監督

5キロメートル

●中学生以上 39歳男子

- 1 松本 光弘 (八頭町)
- 2 居川 凌 (八頭町)
- 3 安養寺 響 (八頭町)
- 4 濱吉 涼介 (八頭町)
- 5 浅見 義之 (智頭町)
- 6 坂田 晃大 (八頭町)

●50～59歳男子

- 1 橘 章良 (兵庫県)
- 2 岡田 志朗 (京都府)
- 3 小林 博 (兵庫県)
- 4 門田 守弘 (兵庫県)
- 5 藪田 博幸 (八頭町)
- 6 岡田 正 (岡山県)

●60歳以上男子

- 1 徳松 公明 (鳥取市)
- 2 黒岩 秋夫 (兵庫県)
- 3 家川 昇二 (大阪府)
- 4 明石 孝 (鳥取市)
- 5 船尾 安俊 (岡山県)
- 6 鈴木 鑛満 (熊本県)

●中学生 39歳女子

- 1 松田 美希 (八頭町)
- 2 中村 早希 (八頭町)
- 3 草刈 朝美 (八頭町)
- 4 城本 佳菜 (八頭町)
- 5 中村 史奈 (八頭町)
- 6 北尾麻佑子 (八頭町)

●40歳以上女子

- 1 岡本 里子 (鳥取市)
- 2 岡本 春美 (兵庫県)
- 3 沖 弥生 (倉吉市)
- 4 中谷 悦子 (鳥取市)
- 5 松本恵美子 (鳥取市)
- 6 斧谷 陽子 (鳥取市)



中崎幸伸選手

3キロメートル

●70歳以上男女

- 1 森下三知男 (大阪府)
- 2 梅田 宣喜 (大阪府)
- 3 鎌田 武志 (鳥取市)
- 4 山田 勝己 (大阪府)
- 5 窪田 一正 (八頭町)
- 6 山根 孝 (若桜町)



ファミリーの部

●中学生 69歳男子

- 1 矢野 明弘 (兵庫県)
- 2 横尾 亮 (岡山県)
- 3 亀井 寛史 (八頭町)
- 4 山下 司 (八頭町)
- 5 古儀 瞳衣 (大山町)
- 6 木下真太郎 (八頭町)

- ## ●中学生 69歳女子
- 1 瀧田 優 (八頭町)
 - 2 橋尾理沙子 (八頭町)
 - 3 池本 麗 (八頭町)
 - 4 小谷 怜美 (八頭町)
 - 5 太田愛理沙 (八頭町)
 - 6 山本奈々美 (八頭町)

●小学生(4年生以上)男子

- 1 澤谷 真生 (八頭町)
- 2 河津 優樹 (兵庫県)
- 3 矢野 広大 (兵庫県)
- 4 毛利 亮哉 (八頭町)
- 5 山下 玄輝 (岩美町)
- 6 横野 智紀 (八頭町)

- ## ●小学生(4年生以上)女子
- 1 小田 朱莉 (広島県)
 - 2 香川 侑愛 (香川県)
 - 3 河津みらい (兵庫県)
 - 4 山田貴久美 (岡山県)
 - 5 坂本 奈未 (八頭町)
 - 6 森本 結 (八頭町)



江田友也選手

大切に使いました 91億3,752万円

中央中学校整備事業が完了

<平成20年度決算の概要>

平成20年度の決算がまとまり、9月に開かれた定例町議会で認定されました。

平成17年度より整備に着手しました中央中学校整備事業は、平成20年度のプール及びグラウンドの整備をもって事業が完了しました。また、新たに防災行政無線整備事業、学校施設耐震化事業に取り組みました。

決算は、まちづくりの記録でもあります。町の財政状況をご理解いただくとともに、今後の行財政運営にいっそうのご協力をお願いします。

平成20年度一般会計歳入の総額は、93億6,686万円(対前年5.7%減)でした。歳出総額は91億3,752万円(対前年5.9%減)となり、形式収支は2億2,934万円となりますが、翌年度に繰り越さなければならぬ財源が1,873万円ありますので、実質収支は2億1,061万円の黒字決算となりました。

また、今後合併関連事業の財源として発行した町債の償還が本格化することから、公債費も高い水準で推移するものと思われ、依然厳しい財政運営となっています。

主な事業	決算額
地方路線バス維持事業	1,516万円
防災行政無線整備事業	5,606万円
情報通信基盤整備事業	5,647万円
定額給付金給付事業	2億8,615万円
障害者自立支援事業	1億8,394万円
児童手当給付事業	1億3,934万円
ごみ処理事業	3億 283万円
予防接種事業	3,054万円
中山間直接支払交付金事業	2,954万円
地籍調査事業	6,624万円
商工業小口融資事業	5,268万円
町道等改良事業	1億2,910万円
東部行政管理組合消防費負担金	2億6,660万円
中央中学校整備事業	2億8,115万円
人権教育推進事業	2,903万円

一般会計歳入歳出決算

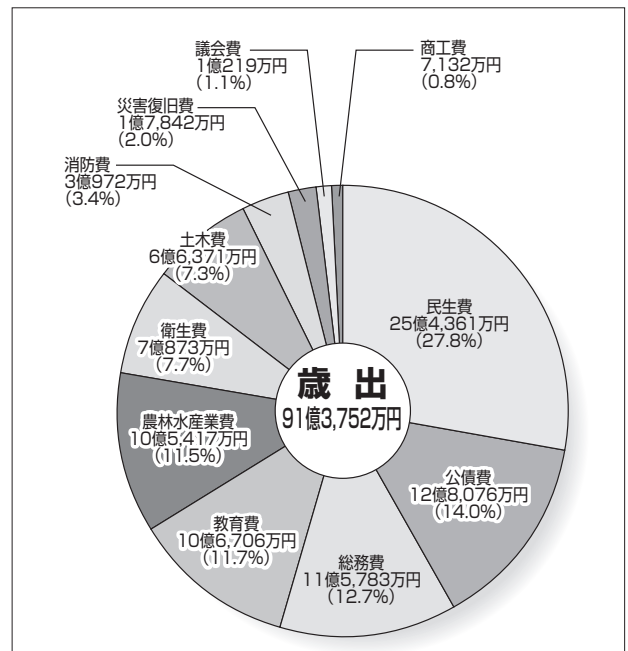
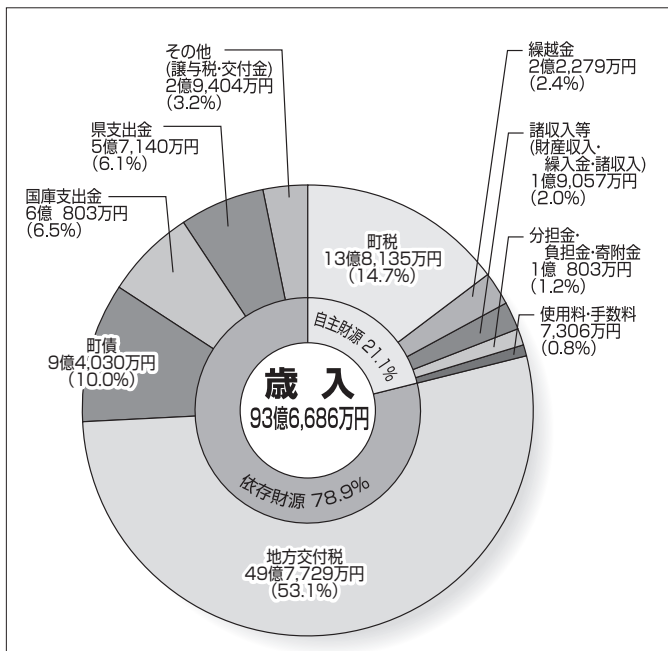

特別会計決算

(単位：千円)

特別会計名	歳入総額	歳出総額	差引額
国民健康保険	1,960,549	1,816,248	144,301
簡易水道	394,468	372,013	22,455
住宅資金	49,892	77,486	△ 27,594
老人保健	258,050	216,952	41,098
公共下水道	464,278	444,643	19,635
農業集落排水	858,485	839,988	18,497
介護保険	1,633,856	1,563,878	69,978
宅地造成	119,976	119,754	222
墓地事業	2,276	1,708	568
老人居室・障害者住宅整備資金	376	376	0
後期高齢者医療	164,262	163,650	612
上私都財産区	5,388	391	4,997
市場、覚王寺財産区	11	0	11
上津黒、下津黒財産	1	0	1
篠波財産区	20,040	35	20,005

*住宅資金特別会計の歳入不足額は翌年度歳入繰上充用金で補填しました。

普通会計性質別経費の状況

(単位：百万円・%)

区分	決算額	構成比	摘要
人件費	2,164	23.7	職員の給与、議員報酬、各種委員報酬等
扶助費	524	5.7	各種法律等により措置される生活扶助等
公債費	1,309	14.3	町の借金の返済に要した経費
物件費	1,157	12.7	消耗品、光熱水費、事務機の使用料等
補助費等	1,173	12.8	各種補助金、負担金等
繰出金	1,682	18.4	特別会計へ繰り出した経費
投資的経費	875	9.6	建設事業や災害復旧事業に要した経費
その他	261	2.8	基金積立金、維持補修費、貸付金等
計	9,145	100.0	

◆地方債現在高(町の借金)

一般会計	112億9,172万円
特別会計	132億 829万円
合計	245億 1万円

※町民一人あたり借金(全会計) 125万円

◆基金現在高(町の貯金)

一般会計	15億6,675万円
特別会計	2億1,171万円
合計	17億7,846万円

※町民一人あたり貯金(全会計) 9万円

平成20年度健全化判断比率

「地方公共団体の財政の健全化に関する法律」により平成20年度決算に基づく健全化判断比率を算定しました。八頭町の健全化判断比率は、以下のとおりとなっています。この比率は、小さい数値が良いとされています。

(単位：%)

	実質赤字比率	連結実質赤字比率	実質公債費比率	将来負担比率
平成20年度	— (14.17)	— (19.17)	15.5 (25.0)	129.1 (350.0)
平成19年度(参考)	—	—	16.6	129.8

* ()内の数値は、イエローカードとなる早期健全化基準

- 実質赤字比率** …… 一般会計などの実質赤字の額が標準財政規模(地方公共団体の使い道が定められていない、税収入等の標準的な大きさを示す指標)に占める割合です。八頭町は黒字決算となっているので、「—」の表示となっています。
- 連結実質赤字比率** …… 簡易水道などの特別会計を含めた全会計の実質赤字の額が標準財政規模に占める割合です。八頭町は黒字決算となっているので、実質赤字比率と同様に「—」の表示となっています。
- 実質公債費比率** …… 一般会計などが負担する公債費(借金返済額)が標準財政規模に占める割合です。過去3年間の平均で表示されます。
- 将来負担比率** …… 一般会計などが将来負担しなければならない債務の標準財政規模に対する比率です。

まちの話題

話題・情報は、情報政策室へ

TEL 76-0210 FAX 73-0414

eメール yazu-kouhou@town.yazu.tottori.jp

安藤祭り開催

9月26日(土)、郡家部落主催による「安藤祭り」が、郡家駅周辺で開催されました。

この祭りは、水不足に苦しむ農民を救うため、私財を投げ出して安藤井出を完成させた安藤伊右衛門の遺徳をたたえるもので、2年に1度本祭りが行われています。

この日は午後から、東区、中・北区、西区の子どもと大人の踊り子連が、それぞれの屋台を引き、郡家部落地内の各所で、鳴子や傘などを手に、各連が工夫を凝らした踊りを披露していました。



西区屋台行列の踊り



中・北区屋台行列の踊り



東区屋台行列の踊り

メニユダまつり開催



大江小学校児童の踊り

10月4日(日)、船岡保健センター(愛称メニユダ)で、八頭町、八頭町社会福祉協議会、ふなおか福祉会共催による「メニユダまつり」が開催されました。

特設ステージでは、開会式に続き、小中学生ボランティアが体験発表を行いました。また、船岡地域の保育所園児、小・中学生、船岡作業所作業生、町民有志らによる、歌や芸能などの催しが行われました。

会場内では、町内外の作業所やボランティア団体などによる食品や雑貨の販売が行われ、町内外からボランティアを含め850名を越す来場者で賑わいました。

ねんりんピックで3位 福田恒己さん(見槻中)

60歳以上の高齢者が、スポーツを通して交流を深めることを目的に毎年開催されている、第22回全国健康福祉祭北海道・札幌大会「ねんりんピック北海道・札幌2009」が、今年も、9月5日(土)から8日(火)まで、北海道札幌市を中心に開催されました。

見槻中の福田恒己さんが、水泳交流大会の60歳から64歳までの男子自由形25歳と50歳の2種目に出場され、どちらも、3位の成績を収めました。

福田さんは「全国大会で3位になれば、大変うれしい。また、機会があれば出場したい」と話していました。



福田恒己さん

はつとうフルーツ観光園で りんご狩り



大きなりんごを収穫した園児

9月18日(金)、はつとうフルーツ観光園(八東フルーツ観光園生産組合 代表者 田中康夫)のりんご園開園のプレイベントとして、丹比・八東・隼保育所の園児約200人が招待され、りんご狩りを楽しみました。

園児たちは、りんごの取り方を教わった後、早速りんご園に入って、大きく実ったりんごを収穫し、園内で、もぎたての大きなりんごをほお張っていました。

りんご狩りは、11月中旬まで楽しめます。詳しくは、はつとうフルーツ観光園(☎84-6030)へお問い合わせください。

郡家球場の内野に芝生

郡家球場の内野に待望の天然芝が張られ、10月10日(土)八頭郡少年野球秋季大会で披露されました。

内野の天然芝化は、海外では多くありますが、国内では珍しく、まだ数例しかありません。グラウンド整備の時間短縮、スライディング時のけがの減少、真夏の熱中症予防、降雨時にグラウンドが荒れにくくなりプレーの中断が減るなどのメリットが期待されます。

試合開始前の練習で、子ども達は、芝生でのボールのバウンド具合を確認し、試合では、伸び伸びとプレーをしていました。



内野を芝生化した郡家球場

第2回高校生さわやか マナーアップ運動実施



郡家駅前「あいさつ運動」

9月15日(火)〜18日(金)の日程で「第2回高校生さわやかマナーアップ運動」が県内各地で実施されました。

青少年健全育成八頭町民会議は、民生児童福祉委員をはじめとした関係諸団体と協力し、約80名の参加により、町内各駅で「あいさつ運動」を実施しました。

自分から率先してあいさつをする生徒、こちらから声をかけてもらう姿が通る過ぎる生徒とさまざまな姿が見られました。

みんなが元気よくあいさつを交わし、1日のスタートを気持ちよく迎えることができるよう今後も活動を続けていきたいと考えています。

福祉環境課からの お知らせ

問合せ先	福祉環境課	76-0205
	船岡支所住民課	72-0044
	八東支所住民課	84-1220

●家電リサイクル法対象製品の廃棄について

すでにお知らせしているとおり、平成21年4月1日から、「ブラウン管テレビ」「冷蔵庫・冷凍庫」「洗濯機」「エアコン」にプラスチック「プラズマテレビ」「液晶テレビ」「衣類乾燥機」が家電リサイクル法対象製品に加わっています。

家電リサイクル法対象製品は、ごみステーションに出すことが出来ませんので、廃棄される場合は、次のいずれかの方法により処分してください。

- ① まだ使える場合は、ぜひ、リサイクルショップに買い取ってもらってください。
 - ② 小売店に引き取ってもらってください。リサイクル料金と収集運搬料金がかりますので、小売店にお支払いください。
 - ③ ご自分で、郵便局よりリサイクル料金の支払い手続き(※1)を行い、八頭町一般廃棄物収集運搬許可業者(※2)に引き取りを依頼してください。
- リサイクル料金と振込手数料、収集運搬料金がかります。

お知らせ

④ ご自分で、郵便局よりリサイクル料金の支払い手続きを行い、指定引取場所(※3)に直接持ち込んでください。

この場合は、リサイクル料金と振込手数料の負担となります。

従来は、指定引取場所に直接持つて行く場合は、廃棄する家電製品のメーカーに持ち込む指定引取場所が決まっていますが、現在は、どちらの指定引取場所でも、全てのメーカーの製品を持ち込むことが出来るようになりました。いずれかの指定引取場所に持ち込んでください。

※ リサイクル料金は製品によって決まっていますが、収集運搬料金は小売店や収集運搬業者によって金額が異なります。

収集運搬料金については、業者に直接ご確認ください。

詳細は、(株)家電製品協会家電リサイクル券センターのホームページ(<http://www.rkcaeha.or.jp/>)をご覧ください。

(※1) リサイクル料金

郵便局でリサイクル料金を支払うときは、事前に廃棄物の品目・料金区分やメーカー名(製造業者等名)・ロゴなどをご確認ください。

郵便局に備え付けられている「振替払込書」に所定の事項をご記入の上、リサイクル料金をお振り込みください。

また、リサイクル料金のほかに振込手数料が必要です。

(※2) 一般廃棄物収集運搬許可業者

因幡環境整備(株)	☎(0858)87-6668
(財)鳥取市環境事業公社	☎(0857)22-8585
木下産業	☎(0857)53-3260
(有)二葉商会	☎(0857)53-5005
(有)東部資源リサイクル	☎(0857)23-0656
(株)新井商会	☎(0857)26-6911
(有)マルヤス産業	☎(0857)29-7491

(※3) 指定引取場所

(株)牧浦商店	鳥取市正蓮寺99	☎(0857)23-0591
日本通運(株)	鳥取支店 千代水倉庫	鳥取市千代水4-38
		☎(0857)28-6251

●ワンワンマナーアップ キャンペーン実施中

八頭町では、ワンワンマナーアップキャンペーンとして、「犬の糞害防止等の啓発活動」を行っています。

飼い主の方は、マナーを守って、人と犬が仲良く暮らせる町にしましょう。

- 犬の糞は必ず持ち帰りましょう！
- ほったらかしはいけません！
- 放し飼いはいけません。散歩の時は、必ずリードをつけましょう。
- 鑑札と注射済証は、必ず首輪につけましょう。もしも犬が迷子になっても、見つかった時にすぐに飼い主に連絡することが出来ます。
- 捨て犬は絶対にいけません。生涯、責任を持って飼いましょう。



年末調整や確定申告には

「社会保険料(国民年金保険料)控除証明書」を

国民年金保険料は

社会保険料控除の対象

国民年金保険料は、納付した全額が所得税・市町村民税の社会保険料控除の対象となります。

国民年金保険料を社会保険料控除として申告する場合は、毎年1月1日から12月31日までの間に納付(納付見込みを含む)した国民年金保険料の額を証明する書類の添付等が必要です。

社会保険料控除証明書は 毎年11月上旬に送付

このため、生命保険会社等が発行する控除証明書と同様に、1年間に納付した国民年金保険料の額を証明する「社会保険料(国民年金保険料)控除証明書(ハガキ)」が社会保険庁から毎年11月上旬に送付されます。

証明内容は、本年1月から9月30日までの間に納付された国民年金保険料額と、年内に納付が見込まれる場合の納付見込み額です。

中途加入者は

2月上旬に送付の場合も

年の途中から国民年金に加入した場合など、10月1日から12月31日までの間に初めて保険料を納付する方については、翌年2月上旬に同様の証明書が送付されます。

国民年金保険料は

世帯で連帯して納付

国民年金保険料は、被保険者本人だけでなく、その世帯の世帯主及び配偶者も連帯して納付する義務があります。

ご家族の国民年金保険料を納付した場合は、その納付額の全額が納付した方の所得税等の控除対象となりますので、年末調整等の手続きの際にご自身の社会保険料の額と合算して申告してください。

この場合、ご家族分の「社会保険料(国民年金保険料)控除証明書」も、申告する方の申告書に添付等する必要があります。

詳しくは、鳥取社会保険事務所
☎(0857)27-8311へ。



平成22年度

保育所入所児童募集



12月4日(金)から受け付け開始

保育所入所の申し込みを受け付けます。平成22年4月から保育所に入所を希望される方は、12月4日(金)から14日(月)までにお申し込みください。入所申込書、入所案内は役場福祉環境課及び各保育所に準備しています。

なお、町外(鳥取市など)の保育所への入所を希望する場合は、役場福祉環境課にご相談ください。



受付場所 八頭町内各保育所 ※入所申込書は、第1希望の保育所へ提出してください。

受付時間 午前9時～午後4時(土曜日は午前11時30分まで)

入所の基準等 保護者及び同居の親族(60歳未満の方)が、就労、疾病等により家庭で保育できない状態(保育に欠けるという)である児童であること。

保育時間 平日の保育時間は、午前8時から午後4時(土曜日は午前11時30分)までですが、就労状況等に応じ、時間外保育、延長保育等もご利用いただけます。詳しくは入所案内をご覧ください。

保育所名	所在地	電話番号	定員	開所時間		受入年齢
				(平日)	(土曜日)	
中私都保育所	下津黒87-5	74-0135	30	7:00~18:00	7:00~11:30	6ヵ月~
下私都保育所	大坪69-1	72-3187	45	7:00~19:00	7:00~11:30	6ヵ月~
たから保育所	門尾31-1	72-0129	60	7:00~19:00	7:00~18:00	6ヵ月~
郡家保育所	郡家71-1	72-3123	120	7:00~19:00	7:00~18:00	6ヵ月~
国中保育所	石田百井3-2	72-3137	60	7:00~19:00	7:00~11:30	6ヵ月~
大御門保育所	郡家殿282-2	72-3106	45	7:00~18:00	7:00~11:30	6ヵ月~
船岡保育所	船岡619	73-0138	90	7:00~19:00	7:00~18:00	6ヵ月~
隼保育所	見槻中75-1	72-0713	45	7:00~18:00	7:00~11:30	6ヵ月~
大江へき地保育所	大江30	73-8766	40	8:00~16:00	8:00~11:30	3歳~
丹比保育所	北山85-1	84-2360	90	7:00~18:00	7:00~11:30	6ヵ月~
八東保育所	岩淵221	84-2323	60	7:00~18:00	7:00~11:30	6ヵ月~
安部保育所	安井宿771-1	84-3241	45	7:00~19:00	7:00~18:00	6ヵ月~

【問合せ先】 役場福祉環境課 ☎76-0205

保健センターだより

連絡先

郡家保健センター	TEL 72-3566	FAX 72-3566
船岡保健センター	TEL 73-1067	FAX 73-1074
八東保健センター	TEL 84-1237	FAX 84-1235
八頭町介護保険センター	TEL 72-3554	FAX 72-3555
地域包括支援センター	TEL 72-3552	FAX 72-3555

糖尿病を予防しよう!!

早期発見・早期治療が大切な糖尿病

現在、「糖尿病」と診断される人は年々増え続けており、二十歳以上の約八百二十万人が糖尿病と強く疑われています。さらに、糖尿病の可能性がある人は約千五十万人で、合わせて約千八百七十万人と推定されます。

これは、日本の成人の約六人に一人が糖尿病の疑いがあるということになります。増え続ける糖尿病を予防するため、生活習慣を見直しましょう。

糖尿病ってどんな病気?

糖尿病とは、血液中のブドウ糖が増えすぎて、体内代謝がスムーズに行えなくなる病気です。(図1参照)

糖尿病を放置していると...

初期は自覚症状がなく、放置されがちです。しかしそのまま放置すると、眼、腎臓、神経などの毛細血管、脳や心臓の血管が動脈硬化をおこし、さまざまな合併症をまねきやすくなります。(図2参照)

糖尿病を予防する生活のポイント!!

バランスのとれた食事を。食卓には「主食・主菜・副菜」の献立を。

肉料理に偏らないよう、食物繊維の多いキノコ、海藻類や野菜料理を毎食とりいれ、腹八分目を心がけましょう。

食物繊維は血糖値の上昇を緩やかにし、またコレステロールを排出し、動脈硬化などの合併症を予防します。

日常生活の中で、からだを動かしましょう。

適度な運動を続けると、からだの活性化とともに太りにくいからだになり、肥満の解消にもなります。また、インスリンの働きがよくなり血糖値を適正にします。手軽にできるお勧めの運動は「ウォーキング」です。いつもより少しだけ大股で、少しだけ早く歩いてみましょう。

疲労・ストレスを上手に解消しましょう。

疲労やストレスは、インスリンの働きを弱め、血糖値を上昇させます。自分なりの解消方法を見つけ、

(図1) 糖尿病ってどんな病気?

糖尿病とは血液中にブドウ糖が増えすぎて、体内代謝がスムーズに行われなくなる病気です。

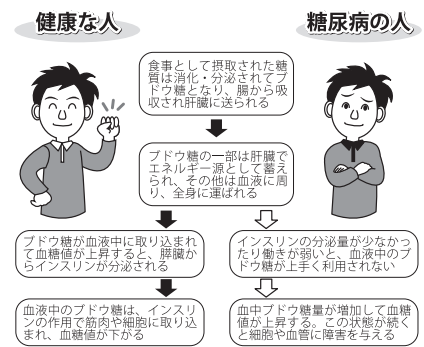

十分な睡眠をとるようにしましょう。
禁煙・節煙に努めましょう。

喫煙は血管を収縮させるため、血圧を上げ、動脈硬化を促進させてしまいます。禁煙・節煙に努めましょう。

適正体重を維持しましょう。

肥満は糖尿病と最も密接に関係している危険因子の一つです。適正体重を維持しましょう。

1年に1回は健康診査を受けましょう。

糖尿病は、初期段階では自覚症状がほとんどないため、早期発見と早期治療が大切です。

八頭町では、十二月末まで特定健康診査、後期高齢者健康診査を行っています。また、受けておられない方は、必ず受診しましょう。なお、健診についてのお問い合わせは、各保健センターまでご連絡ください。

(図2) 糖尿病の合併症

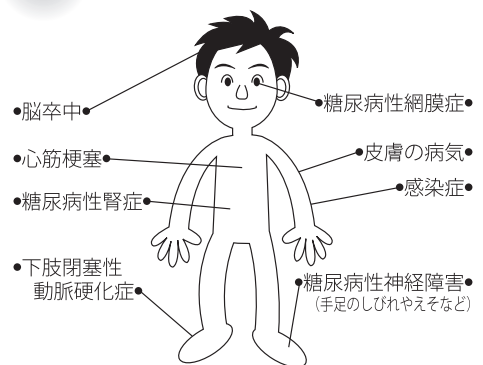

健康講座「糖尿病に関する講演会」のご案内

日時 平成21年11月18日(水)
午後3時～午後4時

みなさまのご参加をお待ちしています。

会場 八東保健センター

内容 講演「知っておきたい糖尿病の知識」

講師 鳥取市立病院 内科医師 久代昌彦先生

*糖尿病に関するクイズラリーや試食コーナー、血管推定年齢測定などがあります。

*入場無料

介護(介護予防)サービスを利用するまでの流れ

介護(介護予防)サービスを利用するためには、町に申請して「介護や支援が必要である」と認定されることが必要です。サービスを利用するまでの手続きは以下のようになっています。

申 請	介護(介護予防)サービスを利用する希望のある人は、町の担当窓口(各保健センター・介護保険係)に申請してください。
認定調査+ 主治医の意見書	介護保険の調査員が訪問し、心身の状況を調査します。また、主治医に心身の状況についての意見書を作成してもらいます。
審 査・判 定	訪問調査の結果や主治医意見書をもとに「介護認定審査会」で介護の必要性や程度について審査を行います。
認 定・通 知	審査結果にもとづき「非該当」「要支援1・2」「要介護1～5」の区分に分けて認定し、結果を通知します(申請から1ヶ月程度かかります)。

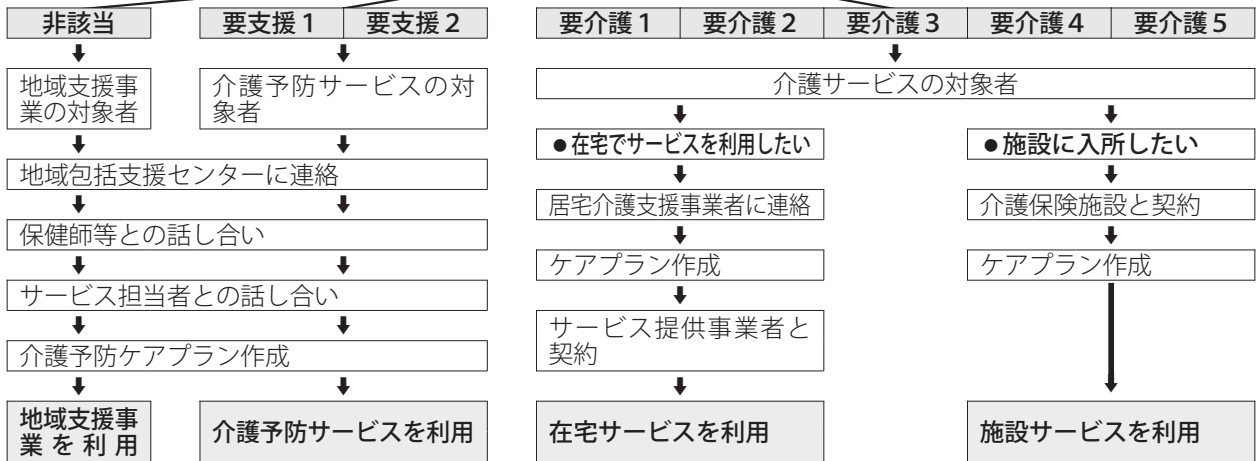

詳しくは各保健センター・地域包括支援センターにお問い合わせください。

平成21年11月の保健事業

日	曜日	内 容	時 間	場 所	対 象
4	水	総 合 検 診	受付 8:30~10:00	大御門体育センター	検診案内チラシをご覧ください。
5	木	水 中 運 動 教 室	10:45~11:30	八東保健センター	一般
6	金	巡 回 検 診	10:30~15:40	上 私 都 地 区	検診案内チラシをご覧ください。
9	月	一般健康相談	9:30~11:00	八東保健センター	一般
		心と体の健康相談	9:30~11:00	八東保健センター	一般
		検診結果相談	13:30~14:30	八東保健センター	健康診査受診者
10	火	巡回検診	9:00~15:40	中・下私都地区	検診案内チラシをご覧ください。
		離乳食講習会 いきいき元気倶楽部	受付 9:15~ 9:30 14:00~15:00	郡家保健センター 八東保健センター	H21.5.16 ~H21.7.6生まれ 一般
11	水	さわやか体操教室	10:45~11:45	船岡保健センター	一般
12	木	献 血	13:00~16:00	郡 家 地 域	一般
		水 中 運 動 教 室	10:45~11:30	八東保健センター	一般
13	金	5 歳 児 健 診	12:50~	郡家保健センター	H16.10.5~H16.11.22生まれ
		総 合 検 診	受付 8:30~10:00	国中改善センター	検診案内チラシをご覧ください。
16	月	一般健康相談	9:30~11:00	郡家保健センター	一般
		検診結果相談	13:30~14:30	船岡保健センター	健康診査受診者
		水 中 運 動 教 室	14:00~14:45	八東保健センター	一般
18	水	さわやか体操教室	10:45~11:45	郡家保健センター	一般
		健 康 講 座	14:15~16:00	八東保健センター	一般
19	木	水 中 運 動 教 室	10:45~11:30	八東保健センター	一般
20	金	巡 回 検 診	9:00~15:45	国中・大御門地区	検診案内チラシをご覧ください。
24	火	総 合 検 診	受付 8:30~10:00	郡家保健センター	検診案内チラシをご覧ください。
25	水	総 合 検 診	受付 8:30~10:00	郡家保健センター	検診案内チラシをご覧ください。
26	木	巡回検診	9:00~16:20	船 岡 地 域	検診案内チラシをご覧ください。
		水 中 運 動 教 室	10:45~11:30	八東保健センター	一般
27	金	1 歳 6 か 月 児 健 診	受付 12:30~12:45	郡家保健センター	H20.4.16~H20.5.26生まれ
		巡 回 検 診	9:00~14:45	郡 家 地 区	検診案内チラシをご覧ください。
30	月	育 児 相 談	9:30~11:30	郡家保健センター	乳幼児
		一般健康相談	9:30~11:00	船岡保健センター	一般
		検診結果相談	13:30~14:30	郡家保健センター	健康診査受診者
		水 中 運 動 教 室	14:00~14:45	八東保健センター	一般



りんぽかん



郡家隣保館

第24回 八頭町郡家部落解放文化祭

テーマ 「部落解放を八頭町に暮らすすべての人々の課題に」
～豊かな人間関係を育て差別のない明るい八頭町を築く～

とき 11月28日(土)～11月29日(日)

ところ 郡家隣保館、土師百井二児童館、土師百井二集会所

11/
28土

◎作品展示

8:30～18:30

絵画・習字・工作・手芸・生花・その他



11/
29日

◎バザー

カレー、うどん、おでんその他

8:30 開館

10:00 バザー、もちつき、茶席

11:30 開会行事、生活発表

意見体験発表、小・中学生他
学習発表、芸能発表

15:00 閉会

◎作品展示

絵画・習字・工作・手芸・生花・その他

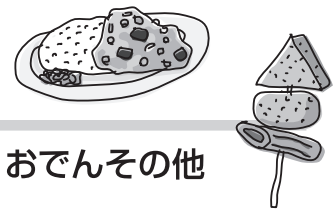

人権・同和問題講演会のお知らせ

とき 11月14日(土) 午後1時30分～

ところ 郡家隣保館

講師 全国隣保館連絡協議会会長
中尾 由喜雄さん

演題 「人権文化豊かなまちづくりのために」
～阪神・淡路大震災を通して学んだこと～

かけがえのない
多くの命を奪った
阪神・淡路大震災、
あれからすでに14年が過ぎました。
日頃、私たちが台言葉にしている
「人権の尊重」。
人と人とが支え合いながら
生きていく大切さを
講演していただきます。
多数の皆様のご参加を
お待ちしております。

第1回 人権塾の開催

10月1日(木)に第1回人権塾を八東隣保館において「私の同和問題の取り組み」と題して、若桜町同和教育推進協議会会長(永雲寺住職)鎌谷良憲さんに講演していただきました。

宗教者の鎌谷さんが、同和問題への本格的な取り組みの契機となったのは、第3回世界宗教者平和会議における差別発言事件でした。

その当時の宗教者が「日本の部落問題は、今は無

い。百年前の封建時代に制度はあったが、現在は国も自治体も差別はしていない。部落問題、部落解放を理由に騒ごうとしている人が一部にいる」と再三同趣旨の発言が大きな問題となり、その後、同和問題を取り組む宗教教団連絡会議を開催し、人権の確立に至りました。

差別図書回収、差別戒名と過去帳への差別表記の改正、身元調査おこわり

なつてきている。また、子ども自身をほめてやるのが大切であるといわれました。

人権・同和教育研修会開催

10月6日(火)に部落解放同盟鳥取市協議会書記長坂根政代さんを講師に迎え、保育所小学校中学校保護者研修会を八東隣保館で開催しました。

最初に事例にもとづいて5〜6人のグループに分かれ、それぞれみなで意見を出し合いました。人と人との関係が希薄になっており、仲間づくりが大切に

なつてきている。また、子ども自身をほめてやるのが大切であるといわれました。



保護者研修会の様子



人権塾の様子

の運動の実施、部落解放基本法制定要求運動、ハンセン病に対する差別や偏見を無くする取り組みなど話され、最後に、繰り返し研修することが大切だと講演されました。

また、坂根さんの経験談で子どものことを具体的に話しながら、

①「人」を「人」として理解すること、

②差別を見抜く力、

③差別をなくす力、

④差別を生みだすものをなくす仕組みづくり、

⑤仲間とつながる力が必要だと話されました。最後に各人が「違い」認めて豊かに生きることが大切であると話されました。

八頭町三館合同地区高齢者交流会

10月9日(金)佐治町中央公民館を中心に、恒例となった三館合同の高齢者交流会を63名で開催しました。

最初に、和紙工房かみんぐさじに行き、佐治町の工芸品、手すき和紙が出来るまでの工程を見学し、今なお伝統と歴史の中で培われてきた技法を受け継いでいるとお話されました。

次に、佐治町中央公民館で、船岡文化センター垣本所長が「今日は、佐治谷ばなしを聞いて、元気をいただいでください。」と開会の挨拶で始まり、長谷淑子さんと小谷寛美さんを講師に迎え「蟹のふんどし」「だんご」「お婆アほめ」等「佐治谷ばなし」を8話していただきました。

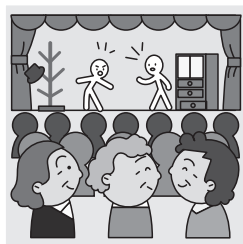

内容は、とんちがあり、失敗談や、はやとちり、まねそこない等々、お人よしで人間味があり、会場は参加された高齢者の方たちの笑みで、一杯になりました。

ステージにはられた横断幕に「響け元気のもと・佐治谷ばなし」のごとく元気をいただきました。

続いてみんな、なごやかに昼食をいただきました。交流の場がもてました。

その後、民俗資料館に行き公民館の職員の説明を受けながら、古民具を見せていただきました。

一昔前の生活様式を想い浮かべながら、懐かしさとともに苦労話をされていました。

このような機会がなければ、見学することがない、良い機会を作ってくれたと喜んでいただくことが出来ました。

何かぬくもりを感じさせられホッとした交流会でした。

公民館だより

連絡先

郡家公民館 ☎72-3113
 船岡公民館 ☎72-0085
 八東公民館 ☎84-3001



チャレンジ教室 “そば打ち教室”

9月26日(土)、船岡公民館調理実習室でチャレンジ教室を開催し、地元そば粉を使って「そば打ち」をしました。



そば打ちの様子

そば粉と小麦粉を混ぜ合わせたものに水を加え、両手でかき回し、丸い固まりを作ります。それを麺棒で伸ばしていきますが、なかなか四角

にすることが出来ず、長い型やひょうたん型など、ユニークな形になってしまいました。その後包丁で切って湯がきました。

多少長さや太さがそろっていないくても、自分たちで打ったそばはとてもおいしくて、6杯もお代わりをして食べた子もいて、子どもたちは皆大満足でした。

移動博物館開催のお知らせ

「鳥取県の化石」

船岡公民館で鳥取県の化石と題して、移動博物館を開催します。

鳥取県内の国府町一帯・佐治町辰巳峠・三朝町周辺などで産出した、魚・貝類や植物の実物の化石を展示します。

また、個々の化石の解説にとどまらず、化石の研究から分かった、鳥取県の地史や、動・植物の進化についても紹介されています。

太古の昔に思いを馳せ(は)ロマンに浸ってみませんか?多数の皆様がご

子どもシアター

★11月21日(土)
 10:00~12:00

○ワンピース
 「カラクリ城のメカ巨兵」

○日本むかしばなし
 「おいてけ堀」
 「河童のくれた妙薬」

おはなし会もあるよ
 みんな見に来てね!

●入場料 : 無料

●開催時間 : 午前9時~午後5時
 ●展示場所 : 船岡公民館 展示室

●開催期間 : 11月21日(土)~12月9日(水)
 (土・日も開館します)

覧いただけますよう、ご来館をお待ちしています。



植物の化石



魚の化石

チーズケーキ作り

大江子どもお菓子作り教室

大江地区公民館では、9月26日(土)子どもお菓子作り教室を開催しました。

この教室は年6回計画しており、今回は2回目で、チーズケーキを作りました。

大人の方に指導をしてもらい、クリームチーズ・牛乳・卵・砂糖などの材料を、ハンドミキサーでなめらかなになるまで混ぜ合わせ、オーブンで焼いて、出来上がりました。

思ったより簡単に出来ました、味はとてもおいしかったです。次回はどんなお菓子を作るのか、とても楽しみです。



お菓子作りの様子

いまでもあなたの足腰すこやかに
高齢者大学第4回学習会



講師の明穂医院長

9月24日(木)、八東公民館講堂で、高齢者大学第4回学習会として、「笑って泣いて健康長寿」と題し、明穂整形外科の明穂政裕医院長にご講演いただきました。

この講演会は、足腰の弱りが寝たきりを招き、やがては認知症に繋がるということから、町保健課の認知症予防事業と連携し開催しましたが、演題にもあるように、ユニークな講師のお話は、笑いすぎて涙が出るほどの内容でした。



爆笑、また爆笑の連続でした

丹比地区公民館

グラウンドゴルフ大会

10月18日(日)丹比小学校グラウンドから丹比地区公民館主催のグラウンドゴルフ大会を開催しました。当日は、40名の参加者で3ラウンド競技し、ホールインワンが20人も出るなど、レベルの高い試合内容でした。



「入るか？」

表彰式の様子



そば打ちを体験

9月26日(土)、郡家西地区公民館で「郡家西おもしろ講座」として、そば打ち体験をしました。

太さはバラバラでしたが「練り・伸ばし・切り・ゆで」の一連作業をこなして食すそばの味は、生涯忘れられないものとなったようです。



そば打ち体験

夏休み作品展

9月24日(木)から10月4日(日)まで、郡家公民館で郡家東・西小学校児童の夏休み作品展をしました。各学校からそれぞれ60作品を選出してもらいましたが、どの作品もユーモアとアイデアにあふれたものばかりでした。



夏休み作品展

ビール工場と水族園を視察

9月16日(水)、郡家ふれあい大学の県外研修で『神戸キリンビール工場と須磨水族園』を視察しました。当日はバスの中で情報交換や交流を深めると共にビールの製造過程や魚の生態について、知識を高めるよい機会となりました。



郡家ふれあい大学県外研修

こどもシアター

★11月8日(日)
10:00~11:15

- おじゃる丸
「約束の夏」
おじゃるとせみら(50分)
- まんが日本昔ばなし
「わらしべ長者」
「田植地藏」(25分)

みんなの図書館(室)

郡家図書館 八頭町宮谷256-4 ☎(0858)72-6660
 船岡図書室 八頭町船岡539-1 ☎(0858)72-3970
 八東図書室 八頭町北山48-1 ☎(0858)84-6622

<http://library.town.yazu.tottori.jp/>
 携帯電話からの本の検索・予約はこちら



雑誌リサイクル市(郡家・船岡) & 八東図書室ブックリサイクル(八東)

期間 11/1(日)~11/29(日)

※休館日を除く

時間 10:00~18:00

内容 ♥雑誌リサイクル市…保存年限の切れた雑誌をひとり3冊までご自由にお持ち帰りいただけます。

♥ブックリサイクル…皆さんからご提供いただいた本・雑誌をひとり5冊までご自由にお持ち帰りいただけます。



こどもスタンプラリー 秋のまき 開催中!

期間 10/27(火)~11/25(水)

対象 どなたでも(おとなでもエントリーできます)

期間中に、スタンプラリーカードに掲載されている本の中から6冊読み終えた方にプレゼント!

漱石入門講座

【夏目漱石の世界】 開催中

第4回 11/7(土)13:30~15:30
 『三四郎』『それから』『門』~愛の三部作~

第5回 11/21(土)13:30~15:30
 『こころ』~生と死~

第6回 12/5(土)13:30~15:30
 『道草』~自伝的家庭生活~

場所 郡家保健センター

※無料・申込必要

お申込み・お問い合わせは、もよりの図書館・図書室までお願いします。



お礼

「広報やず9月号」でベビーカーを募集しましたところ、たくさんのご寄贈をいただきました。ありがとうございました。

新しく入った本

*他館所蔵のものはお取り寄せできます。
 *貸出中の場合はご予約ください。
 (インターネットからも予約ができます)



郡家図書館

- | | | |
|---|--------------------|-------|
| 1 | ローマ人の物語 35~37 | 塩野七生 |
| 2 | アトピー性皮膚炎患者1000人の証言 | 安藤直子 |
| 3 | どんとこい、貧困! | 湯浅 誠 |
| 4 | 殺気! | 栗井脩介 |
| 5 | かけら | 青山七恵 |
| 6 | New キッズヘアカタログ170 | 主婦の友社 |

船岡図書室

- | | | |
|---|-----------------|----------|
| 1 | 道絶えずば、また | 松井今朝子 |
| 2 | 勘定吟味役異聞 1~8 | 上田秀人 |
| 3 | 崑崙(くろん)の王 | 夢枕獏 |
| 4 | リーダーは半歩前を歩け | 姜向中 |
| 5 | 美人を作るジュースベスト100 | サラ オーウェン |
| 6 | おりがみ四季折々 | 布施知子 |

八東図書室

- | | | |
|---|----------------------|--------|
| 1 | るるぶ山形'10 | |
| 2 | エコクラフトのかごとヘンプのアクセサリ | |
| 3 | 神々の午睡 | あさのあつこ |
| 4 | 闇を斬る | 荒崎一海 |
| 5 | ワルツ 上・中・下 | 花村萬月 |
| 6 | この気持ちいったい何語だったら通じるの? | 小林エリカ |

11月のカレンダー

日	月	火	水	木	金	土
1	2	3	4	5	6	7
8	9	10	11	12	13	14
15	16	17	18	19	20	21
22	23	24	25	26	27	28
29	30					

休館日 開館時間 10:00~18:00

おはなし会 ※申込不要・大人も入れます

	郡家図書館	船岡図書室	八東図書室
日にち	毎週土曜日15:00~		11月 8日(日)
時間	11月 7日 2~3才 11月14日 4才~1年生 11月21日 2年生~ 11月28日 かがくあそび	11月25日(水) 16:00~16:30	15:00~15:30 11月25日(水) 16:00~16:30

「愛と感謝」～ロヴェンスで考えよう～

人権教育推進員 松田 さつき

DVという言葉をご存知ですか？
DVとはDomestic Violence(ドメ

スティックバイオレンス)の略で、一般的には夫婦など親密な関係にある(またはあった)パートナーから振られる暴力のことをいいます。

最近では、交際中の若い世代でのDVが増えており、これを特に「デートDV」と呼んでいます。

また、DV被害者は女性だけだと思われがちですが、被害者の男女比は1対2で、男性の被害者も決して少ないとはいえません。

ではDVは、どのようにして起こるのか、どうしたら防げるのか、起こってしまった場合どうしたら良いのか、みんなで考えてみませんか？
DVの目的は、相手を傷つけたり、苦しめたりすることではなく、相手を自分の思い通りに動かすことです。その手段として暴力を使うのです。

この暴力とは、身体への暴力だけではなくありません。暴力の種類は次のようにさまざまです。

- (1) 身体的暴力：相手に向かって物を投げる、なぐる、蹴る、など。
- (2) 性的暴力：相手が嫌がるのに性行

為を無理強いする、避妊をしな
い、など。

(3) 経済的暴力：バイトをさせる、お金をねだる、など。

(4) 精神的暴力：相手の携帯電話のメールをチェックしたり、アドレスを消す、バカにした言葉を言う、など。

みなさんは、このようなことをした、またはされた経験はありませんか？これらはすべてDVです。DVは皆さんの身近でも起こり得る問題なのです。では、なぜDVが起きるのでしょうか。

DVの根底には、相手の人格や意見を尊重しないで、自分の価値観を一方的に押し付ける「力と支配」の関係があります。

私たちは、普段いろいろな人間関係の中で、この「力と支配」の関係を目に見えています。大人と子ども、親子、先輩と後輩、上司と部下、男性と女性・・・。

そして、知らず知らずのうちに、力のある者は力のない者を力で押さえつけて支配していいという間違った考えを学んでしまっているのです。

このような間違った思い込みや考えを持った男女が親密な関係になると、二人の間で力の差ができ、対等・平等な関係ではなく、上下や主従の関係になってしまいます。

そして、上の者は相手を「自分のもの」と思い込み、思い通りにしようと暴力を使うのです。また、下の者は自分の気持ちを言えなくなり、相手の言いなりになってしまいます。

DVは相手を深く傷つけて、二人の関係を壊します。DVは人権侵害であり犯罪です。気づかぬうちにDVをしていないか、もう一度、自分の意識をチェックしてみましょう。

そして、DVを起ささない、起こさせないためにも、まず、間違った価値観を学び落とすことが大切です。

「束縛や暴力は愛情表現だ。」「自分を愛しているなら、相手はいいなりになるはずだ。」「愛しているなら相手の言うとおりにしなければならぬ。」このような考え方は間違いです。互いを一人の個人として理解し合い、尊重し合う対等な関係性を学びましょう。

それでも、もしDVが起きてしまったら、被害の深刻化を防ぐためにも早期の対応が必要です。

一人で悩み、自分を追い込んでしまふことがないよう勇気を出して、信頼できる人、警察などの相談窓口

に相談しましょう。

好きで相手を傷つける人はいないと思います。私はそう信じています。好きだからこそ、親しくなればこそ忘れてはいけないことがあります。それは、相手への感謝の気持ちです。

付き合う前、結婚する前は相手の存在や自分にしてもらえることがうれしかったはず。それなのに、時間が経つにつれて、その感情が薄れてきていませんか？

そばにいてあたり前、何かしてもらってあたり前と思つてはダメだと思ひます。いつまでも、いてくれることに感謝、してくれぬことに感謝の気持ちを忘れないでほしいと思います。親子でも上司と部下でもそうです。

皆が感謝の気持ちを忘れないでいると、きつと素敵な社会になると思ひます。

第5回 2009年度

八頭町 部落解放研究集会

期 日 12月6日(日) 午後

場 所 郡家公民館

※詳細については、後日お知らせします。

『利用権設定』なら安心して貸し借りできます！

『利用権設定』は、農地を安心して貸し借りできる制度です。貸し手と借り手とで決めた期間がくれば自動的に終了し、農地が貸し手に返ってきます。

農地の貸し借りは、正式に行うことによって、貸し手と借り手の双方に分かりやすく、また、農地についての権利関係や貸借期間、貸借料などの記録が農業委員会に保管されるため、紛争が生じた時にも法的に救済されます。

また、契約が終了する数カ月前に、その旨の通知と再設定についての通知が、貸し手と借り手の双方に送付されますので、再設定のし忘れがありません。

メリット

1. 貸し手は、農地を貸しても期限がくれば離作料を支払うことなく、確実に返してもらえます。また、借り手も貸借期間中は安心して耕作できます。
2. 再設定を行えば、引き続き貸し借りをすることができます。
3. 契約書を作成したり、農地法（第3条）許可の手続きが要りません。
4. 町外に居住されている方でも貸し借りができます。
5. 町と農業委員会が貸し手と借り手の間に入るので安心です。

詳細は農業委員会事務局（☎84-1227）へお尋ねください。

第7回農業委員会審議内容（平成21年10月8日）

1. 農地法の規定による許可申請
（所有権移転）6件 （使用貸借）4件
（転用）2件
2. 農用地利用集積計画の決定
（賃貸借 3件 使用貸借 2件）
3. 農業振興地域整備計画の変更 1件

報告事項

- 合意解約 2件
- 200㎡未満の農業用倉庫等への転用 1件

《次回農業委員会開催予定》

平成21年11月10日（火）

（※申請書は毎月25日までに提出してください。）

翌月の定例農業委員会で審議します。）

【提出・お問い合わせ先】

本庁舎（産業課） ☎ 76-0208
 船岡庁舎（産業建設課） ☎ 72-3973
 八東庁舎（農業委員会事務局） ☎ 84-1227

鳥取県最低賃金が改正されました

平成21年10月8日から、鳥取県最低賃金が1時間630円に改正されました。鳥取県最低賃金は、業種や規模及び常用、臨時、アルバイト・パートタイマーなどの雇用形態にかかわらず、県内の事業所で働くすべての労働者とその使用者に適用されます。

詳しくは、鳥取労働局労働基準部賃金室（☎0857-29-1705）または、鳥取労働基準監督署（☎0857-24-3211）にお問い合わせください。



桑原征平さんを講師に迎え 八頭町小・中学校PTA講演会

2004年関西テレビを退職し、フリーアナウンサーとして活躍中の桑原征平さんを講師に迎え、八頭町小・中学校PTA講演会を開催します。



桑原 征平さん

PTAの会員だけでなく、広く町民の皆様にもご講演をお聞きいただきたくご案内します。入場は無料です。

- 講師** くわはら しょうへい 桑原 征平さん
- 演題** 「ブラウン管から見た子どもたち」
- 日時** 平成21年11月23日(月・祝)
午後1時30分～(開場1時00分)
- 場所** 郡家公民館(八頭町宮谷)
- 主催** 八頭町小・中学校PTA連絡協議会
- 後援** 八頭町教育委員会
- 問合せ** 隼小学校 ☎72-0005

国民年金保険料収納業務の民間委託

国民年金保険料が未納となっている方に対する「納付督促業務」を社会保険事務所で実施していましたが、10月から下記の民間事業者に委託しました。

今後は、この民間事業者が「電話・文書・個別訪問」により国民年金保険料の納付や免除申請の手続きなどのご案内を行います。

詳しくは、鳥取社会保険事務所

☎0857-27-8311へお尋ねください。

事業者 株式会社 エヌ・ティ・ティ・ソルコ
フリーダイヤル ☎0120-344922



お知らせ

人権擁護委員に再任

平成21年10月1日、任期満了に伴い、人権擁護委員に八東地域の春菜正崇さんはるなまさたかと中田良子さんなかたよしが、法務大臣から引き続き委嘱されました。

人権擁護委員制度は、国民の基本的な人権を擁護する機関として設けられた制度です。

差別のない明るい社会の実現に向けて、人権相談など、人権尊重の啓発活動に取り組まれますので、お気軽にご相談ください。



春菜正崇さん



中田良子さん

人権相談は、下記のとおり毎月行われていますので、お気軽にご相談ください。

- 日時** 毎月第2月曜日(原則) 13:30～16:00
- 会場** 郡家老人福祉センター、船岡公民館、丹比地区公民館

リファーレンいなば エコフェスタ in 2009

「みんなでエコライフを楽しもう」



- とき** 11月8日(日) 10時～15時
- ところ** リファーレンいなば(鳥取市伏野)
- 問い合わせ** リファーレンいなば
☎0857-59-6026

バドミントン教室参加者募集

八頭町体育協会バドミントン部では、下記の日程でバドミントン教室を開催します。はじめての方も、経験者の方もみなさん一緒に汗を流しませんか。

- とき** 11月5・12・19・26日(毎週木曜日) 19時30分～21時30分
- ところ** 船岡トレーニングセンター
- 対象** 子どもから大人まで、どなたでも参加できます。
- 持ち物** 室内用シューズ、運動できる服装で(ラケットの貸出し有)
- その他** 参加希望の方は直接会場へお越しください☆



不審火対策について

今年5月から、郡家地域内で不審火が多発しています。

現在、郡家警察署、八頭消防署、八頭町消防団が定期的に巡回し、火災予防に努めていますが、皆さんも次の事に心がけ、不審火による火災予防に努めましょう。

- 家の周りに燃えやすい物を置かない。
- 物置、車庫には必ず鍵をかける。
- ごみは決められた日の決められた時間に出す。

皆さんのご協力をお願いします。

八頭町女性消防隊員を募集

八頭町消防団では、防火広報活動を中心に、救急救命講習、各種消防訓練、災害時の後方支援活動などを行っていただく女性消防隊員を募集します。

現在、6名の隊員で活動を行っていますが、このたび新たに6名募集します。男女共同参画社会の今、地域の安心・安全を守り、災害のないまちづくりにあなたの力を求めます。

募集人員 6名(各地域2名ずつ)

応募資格 本町に居住、または勤務する18歳以上59歳未満(平成22年4月1日時点)の女性

募集期間 平成21年11月9日(月)～
平成21年12月21日(月)

入隊時期 平成22年4月1日

処 遇 報酬、活動手当てを支給します。制服等を貸与します。

業務内容

- (1)町民等への啓発活動(防火広報活動等)
 - (2)消防事業の参加協力等(消防出初式等)
 - (3)各種消防訓練への参加(防災訓練、教養訓練等)
 - (4)災害時の出動(負傷者の救護・連絡調整等)
- ※原則として、火災現場に出動しての消火活動は行いません。

応募方法 本庁・各支所に備え付の入隊申込書に必要事項を記入のうえ、下記の申込先に持参または郵送で提出してください。

その他 応募者多数の場合は書類選考とさせていただきます。

申込先及び問い合わせ先

役場 総務課 76-0201
船岡支所住民課 72-0044
八東支所住民課 84-1222

11月25日(水)～12月1日(火)は「犯罪被害者週間」です

「犯罪被害者週間」は、期間中に集中的な啓発事業等を実施し、「犯罪被害者等の置かれている状況・名誉や生活の平穏への配慮の重要性など」について、皆さんに理解していただくことを目的としています。

とっとり被害者支援センター

犯罪や事故の被害者等をサポートするため、民間被害者支援団体として、相談内容により、専門家等を紹介する「電話・面接相談」、病院・裁判所等へ「付き添いなどの直接支援」など手助けを行います。

詳しくは、下記へお問い合わせください。

所在地 鳥取市千代水2丁目8
東部運転免許センター2階

電話&FAX (0857)28-7830

相談専用電話 (0857)30-0874

(月～金曜日(祝祭日・年末年始を除く)10時～16時)

秋季全国火災予防運動 (11月9日～15日)

これからは火災が発生しやすい時季になります。次のことに心がけ、火災予防に努めましょう。

住宅防火 いのちを守る 7つのポイント ～3つの習慣・4つの対策～

《3つの習慣》

- 寝たばこは絶対やめる。
- ストーブは、燃えやすいものから離れた位置で使用する。
- ガスこんろなどのそばを離れるときは、必ず火を消す。

《4つの対策》

- 逃げ遅れを防ぐために、住宅用火災警報器を設置する。
- 寝具、衣類及びカーテンからの火災を防ぐために、防炎品を使用する。
- 火災を小さいうちに消すために、住宅用消火器等を設置する。
- お年寄りや体の不自由な人を守るために、隣近所の協力体制をつくる。

国道29号周辺地域 広域観光振興支援事業募集

鳥取県、兵庫県、宍粟市、八頭町、若桜町及び国土交通省等で構成している「国道29号周辺 兵庫・鳥取地域振興協議会」では、国道29号周辺地域(以下、周辺地域)への入込客の増加に繋がる広域的な取り組みを支援します。

助成対象 平成21年10月から平成22年3月の期間に実施する、周辺地域の観光振興に繋がる、複数市町の団体等と連携した広域的な取り組み

応募資格 提案する企画が実施できる団体・グループ・個人

応募期限 平成22年1月29日(金)

助成額 1件につき5万円を上限とし、予算の範囲内において助成

助成対象経費 会場設営費・警備費・イベント用の資材費・出演料・印刷費等

詳しくは、企画人権課(☎76-0203)へ、お問い合わせください。

「第31回全国豊かな海づくり大会」 大会テーマ及びキャラクター募集

平成23年秋に鳥取県で開催する「第31回全国豊かな海づくり大会」を県内外にアピールするため大会テーマ及びキャラクターを募集しています。

■大会「基本理念」／豊かな海の恵みに感謝し、将来につなげる海づくりと安全・安心で豊かな農林水産物がとれる「食のみやこ鳥取県」を全国へ発信する。

■応募内容

〈大会テーマ〉／大会基本理念等を簡潔に表した覚えやすい標語・スローガン等

〈キャラクター〉／大会キャラクターのイラスト画及びネーミング

■応募期限／12月10日(木) 必着

■募集要項／八頭総合事務所等で配布。

詳しくは、下記ホームページをご覧ください。
か、県庁水産課(☎0857-26-7679)へ。

<http://www.pref.tottori.lg.jp/umizukuri>

2009 鳥取・因幡の祭典 まるごと情報便



秋のイベント

★ピックアップ★

■八頭町めぐりスタンプラリー

とき：好評開催中！～12月15日(火) ところ：八頭町協賛店
一定のスタンプを集めた方の中から抽選で八頭町の特産品をプレゼント。

■フルーツ味覚めぐり

とき：好評開催中！～12月10日(木) ところ：八頭町一円
時期ごとにフルーツを買い求めていただいた方の中から抽選で特産のフルーツをプレゼント。

■物産館みかど花御所柿祭り

とき：11月29日(日) ところ：物産館みかど
イベントあり、歌謡ショーあり。さらには、日本一の甘柿と称される「花御所柿」が食べ放題！

お問い合わせ先 2009 鳥取・因幡の祭典八頭町核イベント実行委員会
TEL0858-76-0208

八頭町

旬のイベント 見て・来て 楽しむ溢れる11月

因幡のイベントをたっぷりご紹介!!

11月 ★砂の美術館

砂で世界旅行・オーストリア編～貴族文化と音楽の都を訪ねて～
とき：好評開催中！～1月3日(日)
ところ：鳥取砂丘情報館サンドパルととり隣接地

★鳥取市佐治ふるさと祭り

とき：11月8日(日)
ところ：鳥取市佐治町(佐治町総合支所)

★鳥取砂丘ウォーク～砂と海と風とのふれあい～

とき：11月8日(日)
ところ：鳥取砂丘オアシス広場～鳥取砂丘周辺

★エクアドルカップサッカー(小学生の部)

とき：11月21日(土)・22日(日)
ところ：鳥取市蔵田(とりぎんバードスタジアム)

★田後港大漁感謝祭

とき：11月28日(土)
ところ：岩美町田後(田後漁港)

★鳥取かにフェスタ

とき：11月28日(土)
ところ：鳥取市賀露(マリニピア賀露)



旬のイベントピックアップ

★昭和レトロ・わが街お宝展

とき：好評開催中！～11月8日(日) ところ：鳥取市中心市街地
各商店街を中心に懐かしい昭和を再現します。昭和30～40年代を中心に人形やおもちゃ、電気製品、生活用品などの展示や、ボンネットバスの無料運行(11/1、7、8)、懐かしき満載の昭和レトロ館など、昭和の時代が体感できます。

■ お問い合わせ：2009鳥取・因幡の祭典実行委員会事務局 TEL 0857-27-8001 <http://www.tottori-inaba.jp/> 因幡の祭典

検索

機械設備メンテナンス技術者育成研修 受講者募集

製造業における機械設備の維持・管理等に必要となる基礎的な知識・技能の習得を目指します。

研修期間	平成21年12月～平成22年3月
研修会場	ポリテクセンター鳥取
申込締切	平成21年11月16日(月)
選考(面接)日	平成21年11月24日(火)
問い合わせ先	鳥取県地域雇用創造協議会 事務局 ☎0857-26-7691

税を考える週間

11月11日～11月17日

今年のテーマ

「IT化・国際化と税」

税を考える週間では、税の意義や役割を考えていただくほか、税務行政に対する理解をより深めて頂くことを目的として、様々な情報を提供しております。

詳しくは、国税庁ホームページ
(<http://www.nta.go.jp>) へ。

「来て、見て、感じ展」 in 鳥取市立中央図書館
(2階ギャラリー)

児童・生徒の税に関する習字や作文などを展示しています。
【展示期間：11月11日から16日まで】

問合せ先：鳥取税務署(0857)22-2141

ホームページにも
情報が掲載されています



お詫びと訂正

広報やず10月号の15ページで、鳥取県身体障害者福祉協会会長表彰 役員功労の氏名に「故・西尾泰治さん(郡家殿)」が記載されていませんでした。お詫びして訂正します。

小規模企業共済制度のご案内

小規模企業の個人事業主または、会社等の役員が事業を廃止した場合や役員を退職した場合など、第一線を退いたときに、それまで積み立ててこられた掛金に応じた共済金をお受け取りになれる共済制度です。

小規模企業者の福祉の増進と小規模企業の振興に寄与することを目的として、小規模企業共済法に基づき昭和40年に発足した制度で、いわば国がつくった「経営者の退職金制度」といえるものです。

詳しい内容のお問い合わせと加入申し込みは、商工会、商工会議所、青色申告会、金融機関の本支店の窓口で取り扱いしています。

制度の運営は、独立行政法人中小企業基盤整備機構が行っています。

詳しい内容はホームページ

(<http://www.smrj.go.jp/kyosai/index.html>)
からもご覧になれます。

職場でのトラブルでお困りの皆さんへ

職場でのトラブルの解決を鳥取労働局がお手伝いします。

解雇、労働条件の引き下げ、職場でのイジメ、いやがらせなど、労働に関する民事トラブルでお困りの労働者、事業主の皆さん、鳥取労働局では「総合労働相談センター」を設けて労働に関する相談に応じています。

相談、情報提供の他に「労働局長による助言・指導」や「紛争調整委員会によるあっせん制度」がありますので、お気軽に

「鳥取総合労働相談センター」

☎0857-24-3245

へご相談ください。

有料
広告



墓石・灯籠・記念碑・石工事一式

(有)花原石材店

八頭郡八頭町隼郡家226-1

工場 TEL 72-3178 (FAX 兼)

自宅 TEL 72-0184 (FAX 兼)

ご先祖様のご供養に、
心をこめたお墓づくりのお手伝い。



造園・剪定・消毒

因州園芸

造園施工・管理一式

危ない木、大きな木切ります。樹木一本からお伺いします。
技術と真心。*安心価格で対応。鳥取市から移転しました。

八頭町池田533番地1 ☎ 72-1911

有料
広告

ひとのうごき 平成21年10月10日届出現在 (敬称略)

おめでた	誕生日	名前	ところ	おとうさん・おかあさん
	9月 5日	佐々木 星愛 ^{せな ゆづき}	(水 口)	健 二・愛
	9日	三好 唯月	(福 本)	勝 ・寛 子
	12日	加藤 ほの	(奥 谷)	紀 知・聡 子
	12日	藤木 愛南 ^{えな}	(郡家殿)	篤 史・真知子
	13日	新 颯太 ^{そう た}	(フローラル)	三 義・めぐみ
	14日	谷口 翼 ^{つばさ}	(日 田)	元司郎・照 子
	15日	藤田 ひろ	(安井宿)	佑 介・ちえみ
	24日	中原 綾子 ^{あやこ}	(郡家西区)	洋 介・純 子
	25日	松本 遼亮 ^{りょうすけ}	(下 町)	嘉 文・初 美
	28日	山本 來虎 ^{らいと}	(米 岡)	晃 史・茉 央

おくやみ	日付	名前	ところ	年齢
	9月10日	山本 広明	(北 山)	58歳
	10日	古田 利行	(郡家西区)	89歳
	11日	上田 兼政	(南)	76歳
	11日	上田 廣子	(徳 丸)	73歳
	16日	綾木ふき江	(棟 塚)	89歳
	16日	竹内 吉枝	(山志谷)	100歳
	17日	高橋 喜治	(宮 谷)	92歳
	18日	坂本とみ子	(日 田)	94歳
	20日	山本 りせ	(日 田)	105歳
	20日	藤田 芳子	(新興寺)	79歳
	21日	森田 貞子	(見槻中)	79歳
	23日	森本 君英	(落 岩)	74歳
	23日	柳原 憲光	(花 原)	84歳
	25日	竹内 聰恵	(徳 丸)	94歳
	25日	岸田 光男	(日下部)	91歳
	26日	松田 和憲	(上万代寺)	48歳
	28日	森本 龍召	(坂 町)	78歳
	28日	藤田 雄造	(新興寺)	89歳
	30日	小林 一子	(新興寺)	82歳
	10月 3日	小林 隆允	(日下部)	85歳
	3日	大西くめ子	(大 江)	84歳
	4日	岸本すみ子	(水 口)	89歳
	7日	松本 孝志	(花)	55歳
	7日	林 久美子	(大 江)	64歳
	7日	内田 つる	(安井宿)	93歳
	7日	谷口 君香	(富 枝)	93歳
	8日	片山 米子	(南ヶ丘)	78歳
	9日	西尾 卓巳	(土師百井)	71歳

八頭町の 世帯数と人口	世帯数	5,883世帯 (± 0)
	総人口	19,502人 (- 21)
	男	9,405人 (- 10)
	女	10,097人 (- 11)

10月1日現在
()内は前月比

源泉所得税の年末調整説明会開催

平成21年分の年末調整の仕方や法定調書の提出方法等について、法人及び個人事業者の源泉徴収義務者を対象に、次のとおり説明会を開催します。

源泉徴収義務者の方は、ご参加ください。

開催日時	開催場所	対象者
11月17日(火) 13:30~15:00	郡家公民館 八頭町宮谷80	八頭町・ 若桜町の方
11月18日(水) 13:30~15:00	智頭町総合センター 智頭町智頭2076-2	鳥取市・ 智頭町の方
11月19日(木) 10:00~11:30 13:30~15:00	国府町中央公民館 鳥取市国府町庁380	鳥取市・ 岩美町の方
11月20日(金) 10:00~11:30 13:30~15:00		

(注) 年末調整用紙を郵送していますので、どの会場でも構いません。

第14回 物産館みかど 花御所柿祭り

日 時	11月29日(日) 10:00~16:00
会 場	物産館みかど
内 容	花御所柿の食べ放題 歌謡ショー「大空美樹」 柿の種飛ばし大会 他
問合せ先	物産館みかど ☎72-3730

11月は…

国民健康保険税 (第3期分) の納付月です

完納にご協力をお願いします

創業以来六十年

お仏壇の専門店 **鈴木仏光堂**

- ◆各宗仏壇・仏具・位牌・掛軸・念珠・線香
 - ◆お仏壇の修理・洗い等でもご相談ください
 - ◆お電話一本でお伺いします
- 本店/船岡中学校近く 展示場/船岡小学校向い

八頭町坂田4-2 ☎(0858)72-0254

有料
広告

男女共同参画啓発シリーズ ④

地域づくりに女性も参加しよう

内閣府の調査で「地域社会において女性が活躍するために必要なこと」の問いに対して、「家族の理解」と答えた人が56%と最も多い回答でした。

これは、いまだに地域社会の中に「世帯や組織の代表は男性」という固定的な役割分担意識が存在していることが要因として考えられます。

集落の半数以上は女性が暮らしています。女性も集落で能力を十分に発揮できるよう、男性を含む集落全体の理解と協力が必要ですし、何よりも女性の意識改革が必要といえます。

集落づくりにも男女が参画し、住みよい地域をつくりましょう。

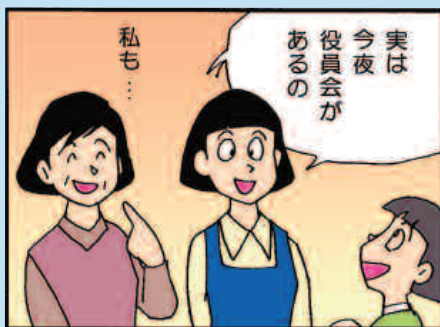
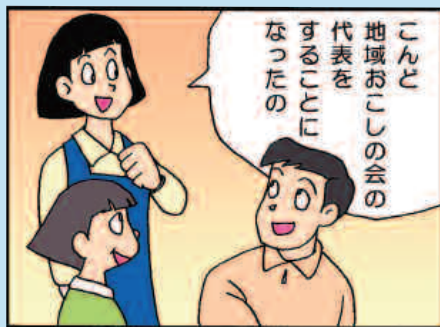

男女共同参画フェスティバル開催

ワーク・ライフ・バランスを推進する中で、女性も男性も一人一人が輝いて生きられる町づくりを目指して、男女共同参画フェスティバルを開催します。

DVD視聴・講演・パネルディスカッション・展示などが行われます。多数の方がご参加ください。

と き 平成21年12月12日(土) 13:15～

と ころ 八東体育文化センター
(八東中学校隣り)

DVD視聴 13:15～

「ワーク・ライフ・バランスを知っていますか？」

開会行事 13:45～

講 演 14:15～

「お父さんのワーク・ライフ・バランス」

～共に働き・共に育てる～

講師 小崎恭弘さん(神戸常盤短期大学 准教授)

小崎 恭弘さんのプロフィール

兵庫県内の公立保育所男性保育士第1号として、12年間施設・保育所に勤務。その間、育児休暇を3回取得。

それらの体験に基づき、現在は男性の育児・男女共同参画社会・教育問題・ワークライフバランス等をキーワードに講演。

現在、神戸常盤短期大学 准教授。



こざき やすひろ
小崎 恭弘さん

パネルディスカッション 15:30～

●テーマ

「ワーク・ライフ・バランスで生き生き人生を」

●コーディネーター

大谷誠一さん(小中PTA連絡協議会長)

●パネラー

坂本朋子さん(子育て中の母親)

西田悦子さん(祖母の立場)

片山良雄さん(育児休暇取得者)

鎌谷祐子さん(従業員の立場)

●助言

小崎恭弘さん(神戸常盤短期大学 准教授)

その他 各団体のワークショップ

* 寸劇、パネル展示など

問い合わせ 企画人権課 ☎76-0203 FAX73-0414