



今月の主な内容

- 平成22年度予算の概要 …… 2～3 P
- 光ケーブルQ&A …… 4～5 P
- まちの話題 …… 6 P
- わが村紹介・しげ自慢 …… 7 P



日本キジの放鳥 (八東総合運動公園)

3月17日(水)、愛鳥教育の一環として、安部小学校と丹比小学校の4年生が、それぞれ、日下部地内と八東総合運動公園で日本キジの放鳥体験を行いました。これは、鳥取県が、鳥獣の保護増殖を図るため、鳥取県猟友会と共同でキジを放鳥しているもので、今回八頭町内に56羽のキジが放たれました。

平成22年
(2010) **4月号**

No. 61



みなさんの子育てを応援します

一般会計予算

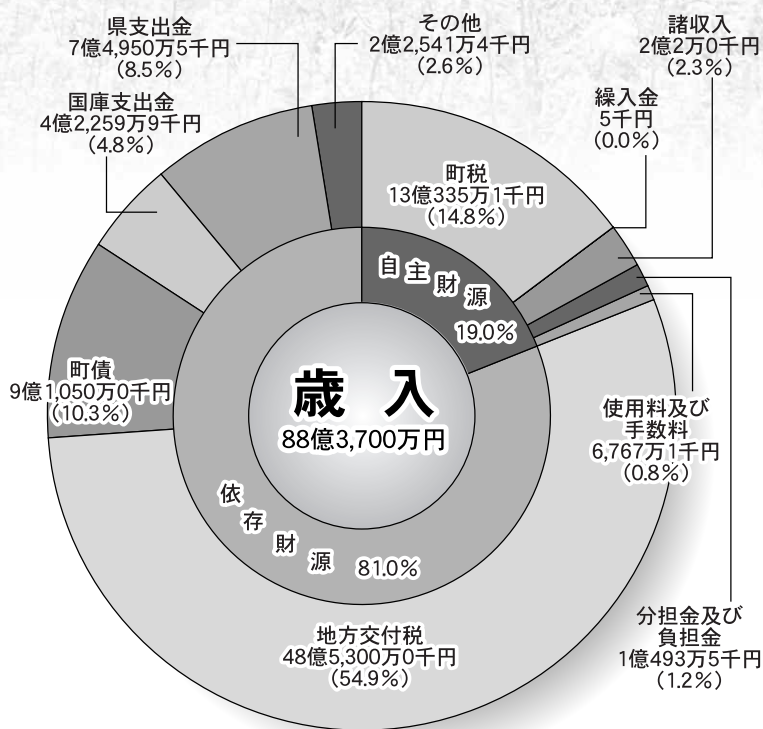

歳入

町税	皆さんから町に納めて頂いた税金(町民税・固定資産税・町たばこ税等)です。
地方交付税	国が徴収する税金(所得税・法人税・酒税・消費税等)の中から町の財政需要に応じて交付されるお金です。
分担金及び負担金	特定の利益を受けた人から徴収するお金です。
国庫支出金	特定の行政目的をもって、事務・事業の全部又は一部に充てるために国から支出されるお金です。
県支出金	特定の行政目的をもって、事務・事業の全部又は一部に充てるために県から支出されるお金です。
繰入金	財源不足を補てんするため基金から繰り入れるお金です。
諸収入	特定の歳入のための科目ではなく他の収入科目に含まれない収入と前年度の繰越金をまとめたお金です。
町債	大きな事業を行うために国や県、金融機関などから借り入れるお金です。
その他	地方譲与税、地方消費税交付金、地方特例交付金などをまとめたお金です。

主な事業と予算

平成22年度の予算の中で重点施策として取り組む主な事業は次のとおりです。

町営バス事業費	2,250万円
国勢調査費	724万円
子育て支援医療費助成事業	400万円
子ども手当給付事業	31,810万円
地域子育て創生事業	454万円
未来を切り拓く6次産業創設事業	2,000万円
町道下濃船久線改良事業	1,110万円
町道出合線改良事業	2,810万円
給食施設整備費	4,150万円
男女共同参画推進費	167万円
地域改善対策推進費	1,171万円
太陽光発電補助事業	1,080万円
関西事務所活動事業費	308万円
若桜鉄道対策費	10,247万円
シルバー人材センター事業	301万円
介護保険特別会計繰出金	26,696万円
高齢者居住環境整備事業	160万円
包括支援センター事業	897万円
老人クラブ支援事業	786万円
地域介護・福祉空間整備等事業費	551万円
自立支援制度事業費	20,975万円
障がい者地域生活支援事業	1,259万円

放課後児童クラブ運営費	958万円
ファミリーサポートセンター	261万円
土曜日午後保育、後児保育事業	1,441万円
子育て支援事業費	849万円
予防接種事業	3,028万円
新型インフルエンザ対策費	402万円
ごみ処理費	31,514万円
中山間直接支払交付金事業	2,935万円
チャレンジプラン支援事業	3,705万円
農地・水・環境保全向上対策	1,167万円
農業集落排水特別会計繰出金	62,127万円
野生鳥獣被害防止事業費	1,689万円
ふるさと雇用再生事業	3,495万円
緊急雇用再生事業	3,883万円
外国青年招致事業費	862万円
小学校少人数学級等実施事業費	4,584万円
中学校少人数学級実施事業費	3,090万円
成人式事業	100万円
敬老会事業	837万円
公民館講座事業	192万円
人権教育推進事業費	2,432万円
マラソン大会費	300万円

夢広がるまち「八頭町」

～平成22年度予算の概要～

歳出(目的別)

議会費	議会運営に使うお金です。
総務費	課税徴収、選挙、統計など町の総括的な事務に使うお金です。
民生費	社会福祉、身体障がい者、高齢者、児童福祉など福祉全般の事務・事業に使うお金です。
衛生費	感染症予防、成人保健、母子保健や環境保全、ごみ処理などに使うお金です。
農林水産業費	農業委員会運営や農業振興、農道の整備などに使うお金です。
商工費	商工業の振興、観光イベントなどに使うお金です。
土木費	都市基盤整備や道路、公園、河川などの維持管理・改良等に使うお金です。
消防費	消防団運営、防災行政無線の維持管理など消防・防災対策などに使うお金です。
教育費	小・中学校の運営費用や公民館、図書館など教育全般の事務・事業に使うお金です。
公債費	町が借り入れたお金を返済するために使うお金です。

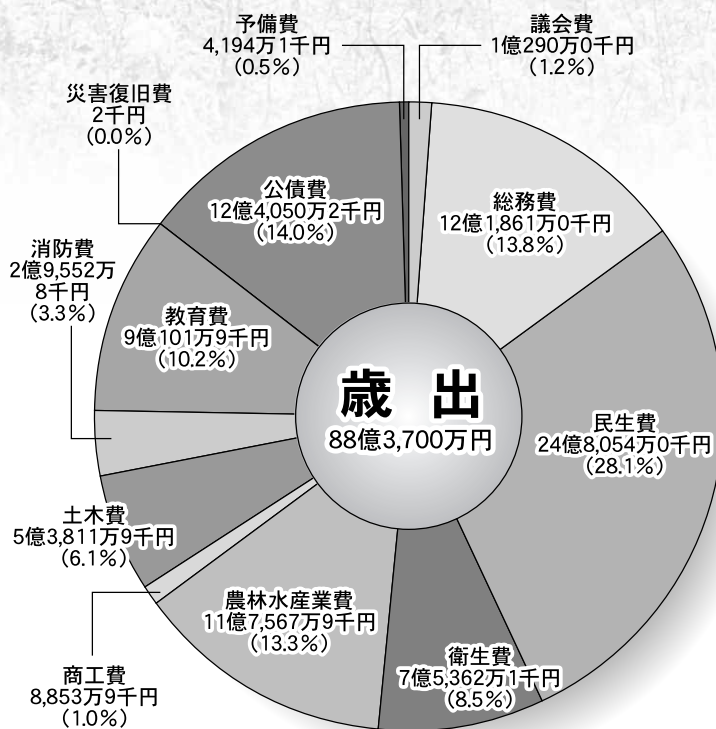

平成22年度当初予算会計別対前年度比較

(単位:千円・%)

会計	平成22年度	平成21年度	増減	
			増減額	増減率
一般会計	8,837,000	9,107,000	△ 270,000	△ 3.0
国民健康保険特別会計	1,978,000	1,865,000	113,000	6.1
簡易水道特別会計	307,000	303,500	3,500	1.2
住宅資金特別会計	19,400	20,700	△ 1,300	△ 6.3
老人保健特別会計	150	7,900	△ 7,750	△ 98.1
公共下水道特別会計	415,000	430,500	△ 15,500	△ 3.6
農業集落排水特別会計	764,000	794,500	△ 30,500	△ 3.8
介護保険特別会計	1,603,000	1,598,000	5,000	0.3
宅地造成特別会計	42,800	121,800	△ 79,000	△ 64.9
墓地事業特別会計	6,300	1,800	4,500	250.0
後期高齢者医療特別会計	167,000	177,000	△ 10,000	△ 5.6

光ケーブル Q & A ③

◆光ケーブルについてシリーズでお伝えします

Q16 「ひかり電話」と従来の「加入電話」は、何が違うの？

「ひかり電話」はフレッツ光等のアクセス回線（光ファイバー）を利用することにより、従来の加入電話に比べ安い通話料で発信することができ、現在使っている電話番号で着信できるIP電話サービスです。

ただし、「ひかり電話」には「通話先」および「付加サービス」に一部制限があります。また、災害時の優先的な通話の確保、および停電時の通話はできません。

Q17 インターネットを使用している時、同時に「ひかり電話」を使用できるの？

インターネットの使用の有無にかかわらず利用できます。

Q18 「ひかり電話」と電話番号が050から始まる「一般的なIP電話」は、何が違うの？

通話料金が安いのは、同じですが、「ひかり電話」は①遅延、ゆらぎ、途切れ等が少ない高音質での通話が可能。②110番、119番等の「緊急通報」が可能。③現在使っている「0858」の市外局番から始まる電話番号で使用できる。等です。

Q19 「フレッツ光ネクスト」は「ADSL」「ISDN」と何が違うの？

通信速度、利用できるサービス内容（ひかり電話・セキュリティ・ひかりTVほか）等、多彩な機能を満載しており、より便利に利用できます。

Q20 現在「ADSL」を利用していますが、継続して利用できるの？

継続して利用できますが、インターネット光と「ひかり電話」をセットで利用した方が、メリットがあると思われます。

Q21 現在「ADSL」を利用していますが、モデム、LANケーブルは、そのまま「光」に利用できるの？

ADSLモデムは、利用できませんが、LANケーブルは利用可能です。

Q22 「フレッツ光ネクスト」にパソコンは、複数台接続できるの？

HGW（ホームゲートウェイ）はルータ機能を有しておりLANポートに4台まで接続可能です。しかし、5台以上となればHGWにHUB（ハブ）等を利用し、接続をしてください。

Q23 HGW（ホームゲートウェイ）って何？

フレッツ光ネクスト・ファミリータイプ（回線）と家庭内の端末（パソコン、電話機等）を接続する装置のことです。また、オプションとして無線LANの利用（有料）も可能です。

Q24 今後もインターネットを引く予定はありませんが、「ひかり電話」のみ加入できますか？

加入できます。

「ひかり電話」はアクセス回線としてフレッツ光等光ファイバーを使用するため、月額利用料金が、従来の加入電話に比べ割高になりますが、通話料が安いので、県外によく電話を掛けられる方や長時間電話を掛けられる方にお勧めします。

なお、通話料は、日本全国各地に掛けても、時間帯に関係なく3分で8.4円（NTT以外の固定電話、携帯電話等例外あり）です。

Q 25 「ケーブルテレビ」では、どんな番組が見えるの？

現在お使いのテレビで地上デジタル放送が視聴できる場合は、表1の地上放送が、BS

表1	放送局
地上放送	日本海テレビ (NKT)
	NHK総合
	山陰放送テレビ (BSS)
	山陰中央テレビ (TSK)
	NHK教育
	コミュニティーテレビ

表2	放送局
BS放送	NHK衛星第1 (BS1)
	NHK衛星第2 (BS2)
	NHKハイビジョン (BSHi)
	BS日テレ
	BS朝日
	BS-TBS
	BSジャパン
	BSフジ
	<small>ワウワウ</small> *WOWOW
	*スター・チャンネル
BSイレブン	
<small>トゥエルビ</small> Tweliv	

* 有料放送…視聴には契約と視聴料の支払いが必要です。

表3	放送局	区分
ラジオ放送	NHK第1	※AM
	NHK第2	※AM
	NHK FM	FM
	FM山陰	FM
	FM鳥取 (RADIO BIRD)	FM

※AMラジオ放送はFMに変調して送信します。

デジタル放送が視聴できる場合は、表2のBS放送がご覧になれます。

また、FMアンテナ接続端子付きのFMラジオで表3のラジオ放送が受信できます。

Q 26 「ケーブルテレビ」を見るには、どんな機械がいるの？

デジタル放送は、パススルー方式（受信した放送の搬送波に含まれている放送信号を加工せずにそのまま再送信する方式）のため、ケーブルテレビを視聴するためにホームターミナル等の機械は不要ですが、デジタル放送を視聴できる環境（アンテナを除く）が必要です。

① 現在、地上デジタル放送、BSデジタル放送を視聴されているご家庭…必要な機械はありません。

② 現在、アナログ放送を視聴されているご家庭…アナログ放送は平成23年7月24日をもって終了します。以降はデジタル放送を視聴することになります。視聴するにはデジタル対応テレビかデジタルチューナーが必要です。

また、現在、アンテナとテレビを結んでいるケーブル線の交換が必要な場合があります。

Q 27 「ケーブルテレビ」を見るには、いくら費用がいるの？

- ① 利用料金 1,050円/月
NHK受信料、有料放送等視聴料金は別途。
- ② 宅内工事費 10,500円～
(目安：V-ONUから一台のテレビへ接続)
※施工内容によって異なります。
- ③ 加入手数料 10,500円
- ④ 引込線接続工事 36,750円
※③④は、早期に加入を申し込んだ場合は無料。

Q 28 家にテレビが4台あるけど？

月額利用料金はテレビが何台あっても1050円です。

テレビの台数が増えると放送信号が減衰するので、別途受信ブースター（電波を増幅する機械）が必要になるかもしれません。宅内工事の時に相談してください。

まちの話題

話題・情報は、情報政策室へ

TEL 76-0210 FAX 73-0414

eメール yazu-kouhou@town.yazu.tottori.jp

河原インター線開通



テープカットで完成を祝う

西御門地区内の国道29号と国道53号、鳥取自動車道河原ICを結ぶ「県道河原インター線」全長6.4キロのうち、国道53号と船岡地区内の「船久橋付近」までの1期区間4.3キロが完成し、開通記念式典が3月14日鳥取市河原町山手の会場で開かれました。鳥取市と八頭、若桜、智頭の3町の主催者を代表して、竹内功鳥取市長があいさつをし、来賓から祝辞をいただきました。

そのあと、平木町長らによるテープカットと森山町議会議長らによるくす玉割りが行われ、パレードで開通を祝いました。

かまくら作りコンテスト



完成したかまくらで昼食を取る参加者

第3回姫路公園かまくら祭の会場で、2月28日(日)「かまくら作りコンテスト」が開催されました。県内外から9チーム、約70人が参加して行われたかまくら作りコンテストでは「となりのトトロ」「ケジラ」「神ウサギ」など、それぞれアイデアいっぱいのかまくらが出来上がりました。

お昼には、完成したかまくらの中に入り、七輪で焼いたお餅、みかん、干柿などを食べていました。

この日は、ほかに、みかん宝探し、カーリング、パン食うバーヤ的当てゲームなどの雪上ゲームも行われ、楽しい一日を過ごしました。

担え！日本の国防



村尾さん(中央)と自衛隊関係者

平成22年3月3日(水)、八頭町と八頭町自衛隊父兄会による、自衛隊入隊者激励会が行われました。今年度、八頭町から村尾拓哉さんが入隊されます。健康に留意され、今後のご活躍を祈念しています。

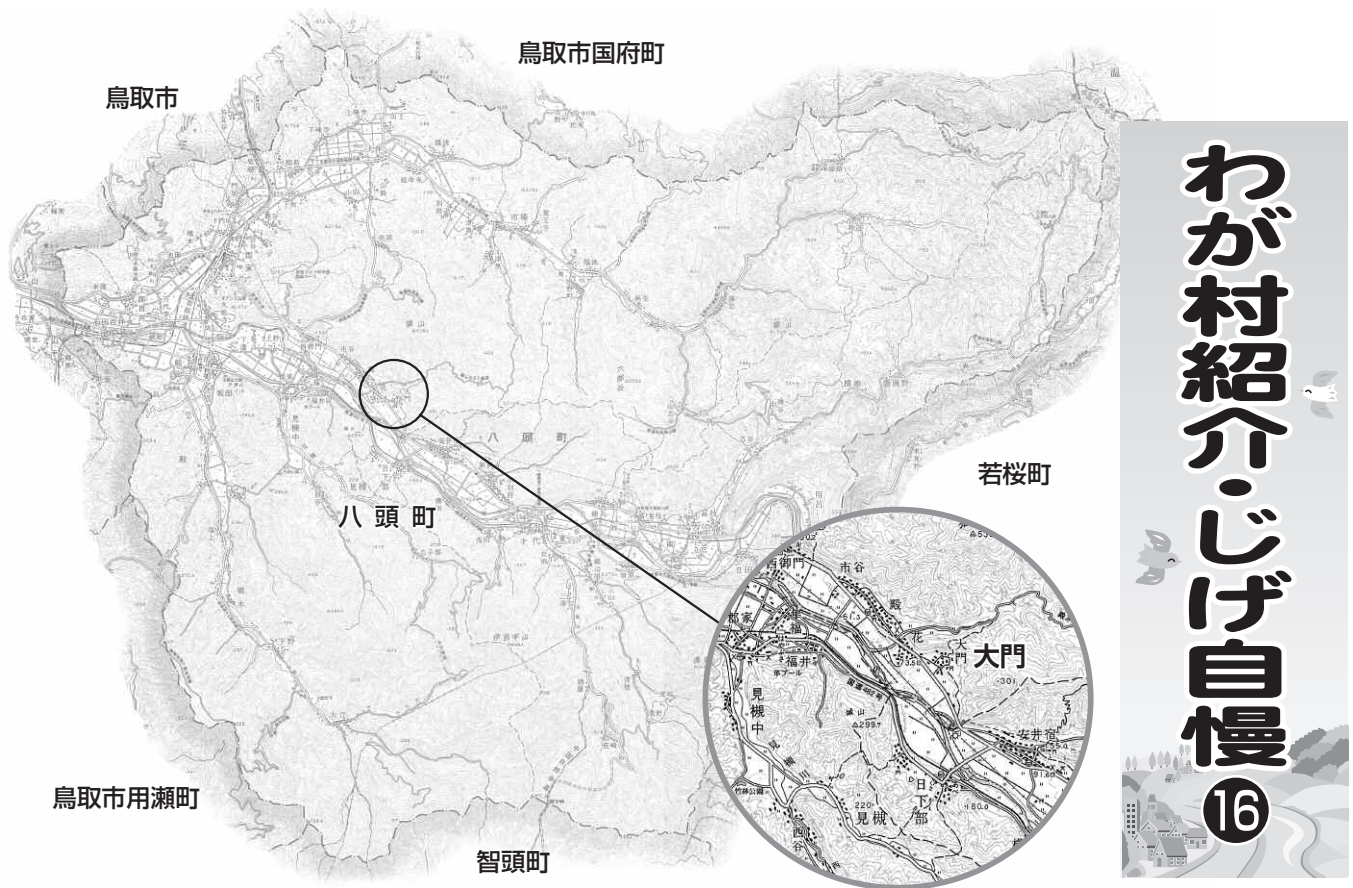

わが村紹介・じげ自慢 16

＝ だいもん 大門 (旧郡家町) の巻 ＝

国道29号線を車で郡家から若桜方面に向かって約4km走行すると、国道沿いに赤い「花御所柿」の形をした立体看板が目に入ります。この地が大門集落です。

集落の入口付近には、地域の産物を取り扱っている「物産館みかど」があり、その奥に集落の象徴であり、住民交流の拠点となっている「大門花御所柿の館」と公園があります。

大門集落は、水田と八頭町の名産で日本一甘い花御所柿と西条柿の畑に囲まれた、戸数27戸の小規模な集落です。

農作業に忙しくするだけでなく、館と公園を中心に、春は桜の花見、5月は公園の空で鯉が泳ぎ、6月は共同田植え作業と老若男女がそろったグラウンドゴルフ大会、7月には、隔年で行う



納涼祭

納涼祭（運動会やカラオケ・踊りの芸能大会、花火大会、バザー）など集落住民の交流を図っています。また、健康維持のためにグラウンドゴルフ同好会が組織され、夜間も練習会を行い、賑やかな声でいっぱいになります。

大門集落の良い所は、何事にも意見を出し合い、議論を十分にして、決めたことはみんなで一丸となって行うまとまりの良さ、そして、米作りや柿栽培に忙しくするなかで、共同田植えや柿の防除などの共同作業やグループ作りを進めているところです。これらの良い所を活かしながら、集落の将来に向けて、住民みんなの積極的な参加のもと様々な取り組みを行っています。



日本一甘い花御所柿の生産地

【寄稿者：平成21年度 区長 平木 正紀】

ご入学おめでとうございます

4月8日(木)に町内の各小学校で入学式が開催されます。今年の新入生は男子76人、女子73人の計149人で、昨年と比べ34人少なくなっています。各小学校に入学されるみなさんは次のとおりです。(敬称略、生年月日順、3月17日現在ですので、変更があるかもしれません。ご了承ください。)



【郡家東小学校】39人

細田由希子	福安 桜太	平尾 海翔	川瀬章太郎	八田 春花	岡部 星空	上田 倫碧	勝原 瑠唯	川口 瑛美	倉田 季和	藤田 倅平	桑村 奈々	竹内 奈々	藤原 朋生	倉田 紗来	山本希偉人	岡森 光俊	森本 奈々	野田 遥菜	田中美嵯希
	久保皓二郎	三嶋 裕斗	山崎 友音	森本 隆生	安部今日子	佐藤 瑞己	中山 零菜	福田 美寛	宮脇 亮羽	熊澤 慶香	近藤 沙奈	道盛 柁人	福井 琢真	西尾 大輝	廣畑 亜衣	橋本 空珠	山根 大樹	中村 拓生	橋本 理玖

【郡家西小学校】50人

田中 美香	北村 柚菜	池本 梨乃	石田奈衣留	今嶋 蒼志	北村 萌杏	竹内 快	中山 梨沙	中村 琴実	井上 大地	福原 優多	小坂 真子	加藤 颯大	小林 礼奈	小谷 結衣	清水 大地	浅井 紫織	新竹 晃大	藪田 龍哉	山下 詩衣	森下 照人	森木日向大	西谷 元揮	市村莉玖斗	田中 沙弥
澤田 征我	森木 れん	大藤 柗	宮田 凌	福安 一斗	岡垣 洗太	田中 勇輝	古田 悠真	波多野 樹	高橋 慶多	中田 萌絵	倉持 大稀	細田 悠平	山田 泰輝	山本 知佳	藤田 航正	芦澤愛里花	川口 梨花	林 祐友	藪田 政哉	岡本 友菜	宮田 葵	澤田 小町	土橋 陸人	津村 晴生

【筆小学校】10人

池本 彩瑛	垣本 月海	植田 美玖	垣田 琴美	西尾 星梨
本田 桃花	川戸 舞雪	垣田 真希	谷口 葵	上田 晴樹

【船岡小学校】15人

岸本 莉央	田渕 美羽	岸本 彩奈	小川 遥翔	藤田 菜緒	福田 大樹	西尾 幸晟	橋本沙也加
		坂口 桃菜	山本 泰士	加藤 実梨	林 嵩大	山崎 理音	柿田 悠晴

【大江小学校】1人

竹本 柗香

【丹比小学校】15人

山本 拓	杉本 光美	増田 夢生	横野 亜希	福田 成香	朝倉 涼希	中村 美弥	八田 有生
	安住 彩香	奥村 哉太	森本 芽衣	川上 蓮	大久保凌希	矢部 夏実	安住紗都姫

【八東小学校】7人

北本 美佳	野崎 紗	中嶋 真子	川西 一馬
	川西 開智	高橋 明里	北本 樹輝

【安部小学校】12人

石山日陽里	田畑 瑠己	山根 成人	尾崎菜々美	樋引 里美	白岩 透也
中嶋 栞里	早川 瑞穂	佐納 卯美	竹内 駿介	飯田 光希	信夫 大輝

平成21年度 八頭郡体育会表彰

八頭郡体育会(会長・寺谷誠一郎 智頭町長)の平成21年度八頭郡体育会表彰式が2月13日(土)郡家公民館で行われました。

受賞者は、県大会以上全国大会の大会において優秀な成績を収められた個人26名、団体9チームの総勢107名が表彰され、八頭町からは個人13名、団体7チームの73名の方が受賞されました。八頭町関係者の受賞者(団体)は次の皆さんです。(敬称略)

スポーツ賞(個人)

種目・氏名(所属)	内 容
● スキー競技	
宮脇 宏和(下門尾)	第65回冬季国体鳥取選考会 クロスカントリークラシカル成年C・フリー優勝
尾崎 凌玖(安部小学校)	第1回西日本小学生スキー大会 県チルドレン大会 アルペン大回転 キッズII 優勝
● 陸上競技	
竹内 開(中央中学校)	第10回県民スポレク祭 陸上競技 中学1年男子1500m 優勝
下石 智也(中央中学校)	第10回県民スポレク祭 陸上競技 中学男子3000m 優勝 鳥取県中学校総合体育大会陸上競技 3年男子1500m 優勝
● 水泳競技	
北本 圭一(東)	第10回県民スポレク祭 水泳競技 マスターズ30歳代 50mバタフライ 優勝
福田 恒己(見槻中)	ねんりんびっく北海道・札幌2009 60~64歳男子25・50m自由形 第3位
● 柔道競技	
新竹 佑規(中央中学校)	第10回県民スポレク祭 柔道競技 中学男子55キロ級 優勝
岡本 竜斗(中央中学校)	第10回県民スポレク祭 柔道競技 中学男子90キロ級 優勝 鳥取県中学校総合体育大会柔道競技 男子個人90キロ級 優勝
● 卓球競技	
多内 太良(八東中学校)	鳥取県卓球選手権大会兼全日本卓球選手権大会(カデットの部)鳥取県予選会 男子ダブルス優勝
● バスケットボール競技	
竹内 一志(中央中学校)	第23回都道府県対抗ジュニアバスケットボール大会 県選抜選手として全国大会に出場
島本 遥加(中央中学校)	
野田こころ(中央中学校)	
● バレーボール競技	
三ツ星 翼(中央中学校)	第23回都道府県対抗中学バレーボール大会県選抜選手として全国大会に出場

スポーツ賞(団体)

種目・団体名・氏名	内 容
● 水泳競技	
八東小学校メドレーリレーチーム 小屋谷拓央・北本 憲司・青木 拓憲・中嶋 海斗	● 鳥取県小学校水泳競技大会 男子200mメドレーリレー 優勝
● ホッケー競技	
郡家西ホッケースポーツ少年団(女子) 岸本知奈津・大坪 彩花・平岡 麻里・中浦 双葉 松田明日香・坂田 綾華・村上 夏乃・北村 彩奈 小谷 紗弥・山根麻衣子	● 第24回鳥取県ホッケー選手権大会 小学生女子の部 優勝
中央中学校女子ホッケー部 堀 美穂・森本さくら・佐々木歩波・厨子 可織 長岡真友子・岡 奈菜美・小林 七海・中尾 美穂 平岡 映美・村上阿緒衣・山根 圭子・竹内 麻莉	● 鳥取県中学校総合体育大会 ホッケー競技女子の部 優勝
中央中学校男子ホッケー部 磯村 勇太・伊縫 知洋・岸本 昌樹・田中 孝太 西尾 良太・大野 尚輝・小谷 将大・山下 英之 三嶋 優希・河原 慎吾・谷口 弘樹・森 雅弘	● 鳥取県中学校総合体育大会 ホッケー競技男子の部 優勝
● バレーボール競技	
船岡F・C 山本恵美子・小川 美鶴・岡本 幸子・浜田さとみ 垣田富美恵・橋本 康恵・垣田 裕子・豊口 香代 豊口 暁子・岸本 真紀・柏原留美子・谷口 美鈴	● 第10回県スポレク祭 バレーボール競技 家庭婦人の部 優勝
● ゲートボール競技	
鳥取郡家チーム 富山 雄治・丸山 隆昌・平木 博美・細田登喜夫 野田みよ子・平尾 嬉子	● 第19回因伯シルバー大会 県予選会 優勝
● 陸上競技	
船岡小学校6年女子リレーチーム 浅尾 まの・下田 有紀・吹上 祐希・堀場 由美	● 鳥取県小学校陸上競技大会 6年女子4×100mリレー 優勝

問合せ先

八東支所	船岡支所	福祉環境課
841220	721002	761020
1	0	0
2	0	2
2	4	0
0	4	5

八頭町子育て医療費助成

4月診療分から小・中学生の自己負担分の一部を助成

八頭町では、平成22年4月診療分から小・中学生の保険診療分
通院・入院医療費の自己負担分を一部助成します。



対象になる人 八頭町内に住所のある小・中学生

助成内容

通院医療費助成

- ◆医療機関……………医療機関ごとに、保険診療分で支払った1カ月分の自己負担額から1回につき530円（4回分の2,120円が1カ月の上限）を除いた額の2分の1を助成。
- ◆薬局……………保険診療分で支払った1カ月分の自己負担額の2分の1を助成。

入院医療費助成

保険診療分で支払った1カ月分の自己負担額から1日につき1,200円を除いた額の2分の1を助成。

申請に必要な物

- ①保険点数の分かる領収書（コピー・レシート不可）
- ②お子さんの健康保険証
- ③印鑑（シャチハタ印不可）
- ④保護者の振込口座の分かるもの

その他

申請は、月毎、個人毎に個別に申請してください。

詳しくは、役場福祉環境課または各支所住民課へお尋ねください。

平成22年度 狂犬病予防注射日程表

期 日	時 間	場 所
4月21日 (水)	9:20～ 9:50	下私都改善センター
	10:00～10:30	中私都改善センター
	10:40～10:55	福地公民館
	11:05～11:20	上私都保育所
4月22日 (木)	9:10～ 9:40	JR河原駅前
	9:50～10:25	国中改善センター
4月23日 (金)	10:40～11:10	大御門体育センター
	9:30～10:10	郡家保健センター
4月26日 (月)	10:20～11:00	八頭町役場 本庁
	9:10～ 9:20	破岩集会所
	9:30～ 9:50	済美地区公民館
	10:00～10:10	橋本生活改善センター
4月27日 (火)	10:20～10:30	下野生活改善センター
	10:40～11:00	大江多目的集会所
	9:10～10:00	八頭町役場 船岡支所
	10:10～10:20	西谷生活改善センター
4月28日 (水)	10:30～10:40	見槻中ライスセンター
	10:50～11:20	旧農協隼支所
	9:10～ 9:40	八東就業改善センター
4月30日 (金)	9:50～10:50	八東公民館
	11:00～11:20	八東保健センター
	9:10～10:10	八頭町役場 八東支所
	10:20～10:40	細見地区生活改善センター
	10:50～11:20	日田構造改善センター

※都合のよい日に、都合のよい場所で受けてください。

狂犬病予防注射は、生後91日以上
の犬であれば飼い主の責任として毎
年必ず受けさせなければなりません。
登録済の犬についてはご案内を
送付しますが、新しく登録される飼
い主の方もお近くの会場で受けさせ
てください。

また、飼い犬の死亡や住所変更など
があった場合は連絡をお願いします。

なお、動物病院で予防注射を受け
られた場合は、予防注射済票を交付
(手数料550円)しますので、獣医

犬の飼い主のみなさんへ

*平成22年度の狂犬病予防注射と
飼い犬の登録を次の日程で行います*

手 数 料 等	登録済の犬
	◆2,950円 (予防注射手数料) ◆案内通知
手 数 料 等	未登録の犬
	◆5,950円 (登録料3,000円+ 予防注射手数料)

師が発行する狂犬病予防注射済証明
書を持って福祉環境課、船岡支所・八
東支所住民課へおいでください。

地球と財布にやさしい エコドライブを！

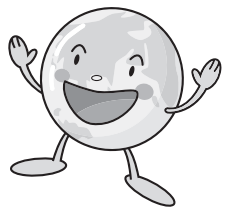

一人一人のドライバーの心がけて地球環境を守ろう

4月になり、暖かくなってきました。これからの季節、ピクニックや旅行などにマイカーで行かれる方も多いのではないのでしょうか。

最近ではエコカー減税・補助金などが実施され、ハイブリッド車などのエコカーへの関心も高まっています。

しかし、車の性能のみでなく、ドライバーの皆さんの運転の仕方によっても、排気ガスの量や燃費なども変わってきます。

環境への負荷を減らし、しかも燃費も向上できて簡単に実施できるエコ・ドライブに、皆さんも是非チャレンジしてみてください。

エコドライブ10のすすめ

1 ふんわりアクセル「eスタート」

「やさしい発進を心がけましょう。」

普通の発進より少し緩やかに発進（最初の5秒で時速20キロが目安）するだけで11%程度燃費が改善します。

2 加減速の少ない運転を「車間距離は余裕をもって、交通状況に応じた安全な低速走行に努めましょう。」

車間距離に余裕をもつことが大切です。車間距離が短いとブレーキを踏む回数が増え、加減速の機会が多くなり、市街地で2%程度、郊外で6%程度燃費が悪化します。交通の状況に応じて、できるだけ速度変化の少ない安全な運転をしましょう。

3 早めのアクセルオフ「エンジンブレーキを積極的に使いましょう。」

エンジンブレーキを使うと、燃料の供給が停止（燃料カット）されるので、2%程度燃費が改善されます。停止位置が分かったら、早めにアクセルから足を離して、エンジンブレーキで減速しましょう。また減速したり、坂道を下る時にはエンジンブレーキを活用しましょう。

4 エアコンの使用を控えるに「車内を冷やし過ぎないようにしましょう。」

気象条件に応じて、こまめに温度・風量の調整を行いましょう。特に夏場に設定温度を下げすぎないことがポイントです。

ントです。外気温25℃の時に、エアコンを使用すると、12%程度燃費が悪化します。

5 アイドリングストップ「無用なアイドリングをやめましょう。」

10分間のアイドリング（二ニュートラルレンジ、エアコンOFFの場合）で、130cc程度の燃料を浪費します。待ち合わせや荷物の積み下ろしのための駐車車の時にはアイドリングを止めましょう。

6 暖機運転は適切に「エンジンをかけたらすぐ出発しましょう。」

現在販売されているガソリン乗用車においては暖機不要です。寒冷地など特別な状況を除き、走りながら暖めるウォームアップ走行で充分です。暖機することにより走行時の燃費は改善しますが、5分間暖機すると160cc程度の燃料を浪費しますので、全体の燃料消費量は増加します。

7 道路交通情報の活用「出かける前に計画・準備をして、渋滞や道路障害等の情報をチェックしましょう。」

1時間のドライブで、道に迷って10分余計に走行すると14%程度の燃費悪化に相当します。地図やカーナビ等を利用して、行き先及び走行ルートをおらかじめ計画・準備をしましょう。また道路交通情報をチェックして渋滞を避ければ燃料と時間の節約になります。

8 タイヤの空気圧をこまめにチェック「タイヤの空気圧を適正に保つなど、確実な点検・整備を実施しましょう。」

タイヤの空気圧が適正値より50kPa（0.5kg/cm²）不足した場合、市街地で2%程度、郊外で4%程度、それぞれ燃費が悪化します。また、安全運転のためにも定期的な点検は必要です。

9 不要な荷物は積まずに走行「不要な荷物をつまないようにしましょう。」

100kgの不要な荷物を載せて走ると、3%程度燃費が悪化します。運ぶ必要のない荷物は、車から下ろしましょう。

10 駐車場所に注意「渋滞をまねくことから、違法駐車はやめましょう。」

交通の妨げになる場所での駐車は交通渋滞をもたらす余分な排出ガスを出させる原因となります。平均車速が時速40kmから時速20kmに落ちると、31%程度の燃費悪化に相当すると言われています。

出典 チームマイナス6%ホームページ
(<http://www.team6.jp>)より

※現在は、チャレンジ25キャンペーンに名称変更されていますが、出典はチームマイナス6%のホームページから引用しています。これらのホームページは、チャレンジ25キャンペーン事務局（環境省地球環境局地球温暖化対策課国民生活対策室）によって運営されています。

国民年金

学生の皆さん、学生納付特例制度をご存知ですか

万一に備え

学生の方は申請を

日本国内に住むすべての人は、20歳になったときから国民年金の被保険者となり、保険料の納付が義務づけられます。

しかし、学生の方は、申請することにより、在学中の保険料納付を猶予することができる「学生納付特例制度」が設けられています。

国民年金の保険料が未納となっていると、万一、病気やケガにより重い障害が残ったときに「障害基礎年金」が受け取れない場合がありますが、「学生納付特例」が承認されている期間は、障害基礎年金の受給資格要件に含まれます。

学生であって、保険料の納付が困難な場合は、必ず「学生納付特例」を申請してください。

ただし、学生納付特例の承認を受けた期間は、将来の老齢基礎年金の年金額の計算には含まれません。

将来の年金額を減らさないために、承認を受けてから10年間のうちに保険料を納付（追納）することが

できる仕組みになっています（承認を受けた年度から起算して3年度目以降に追納する場合は、当時の保険料に一定の加算額が加わります）。

ほとんどの学生が納付特例の対象

対象となるのは、大学、短期大学、大学院、高等学校、専修学校などのほか、各種学校（1年以上の就学課程に限る）に在学する20歳以上の学生です。また、夜間・定時制・通信課程も含まれますので、ほとんどの学生が対象となります。

申請は、役場福祉環境課または各支所住民課の年金担当窓口（申請書は窓口に備え付けてあります）に提出してください。

申請の際には、学生証または在学証明書が必要です。

なお、前年の所得が一定額以上の場合、申請が承認されない場合があります。

また、前年の所得を確認する必要があるため、申請は毎年必要です。

平成22年度の国民年金保険料は毎月15,100円です

▶「口座振替」が“便利”で“お得”です！

安心

自動引き落としで納め忘れの心配がありません。

便利

金融機関等に行く手間と時間が省けます。

簡単

1度の手続きでOK。
手数料もかかりません。

お得

早割・前納を利用して
最大3,800円の割引。

▶口座振替による前納はもっとお得です。

平成22年度 国民年金保険料 納入額早見表（現金納付・口座振替比較）

		1ヵ月分		6ヵ月分		1年度分	
		保険料額	割引額	保険料額	割引額	保険料額	割引額
毎月納付	現金納付・翌月末振替	15,100円	—	90,600円	—	181,200円	—
	【早割】当月末口座振替	15,050円	50円	90,300円	300円	180,600円	600円
6ヵ月前納	現金納付	—	—	89,860円	740円	179,720円	1,480円
	口座振替	—	—	89,570円	1,030円	179,140円	2,060円
1年度前納	現金納付	—	—	—	—	177,980円	3,220円
	口座振替	—	—	—	—	177,400円	3,800円

※口座振替の手続きは、

6ヵ月前納は、8月末までと2月末までに、1年度前納は、2月末までに行ってください。

保健センターだより

連絡先

郡家保健センター TEL 72-3566
 八頭保健センター TEL 72-3566
 八頭町介護保険課 TEL 72-3566
 地域包括支援センター TEL 72-3566
 FAX 72-3566

介護保険料のお知らせ（平成22年度版）

介護保険料が見直されました

保険料について

介護保険制度は3年ごとに見直しが行われていますが、平成21年度から平成23年度の3年間は第4期の介護保険事業計画のもと介護保険料が見直されました。

平成21年度から平成23年度までの保険料は、介護報酬の引き上げによる上昇がありました。急激な上昇とならないよう、国の特別対策による負担の軽減が実施されています。

参考：第4段階保険料「基準額」

平成21年度 4万8408円
 平成22年度 4万9044円
 平成23年度 4万9692円

保険料の決まり方

65歳以上の方の保険料は、八頭町の介護サービスにかかる費用から算出された「基準額」をもとに、皆さまの所得に応じて決めさせていただきます。

！ 保険料の急激な上昇が抑制されています

介護従事者の処遇改善のための介護報酬改定（3%プラス）に伴い、保険料は上昇していますが、その上昇分を国が負担しています（平成21年度は全額、平成22年度は半額）。

■ 保険料上昇抑制のイメージ ■

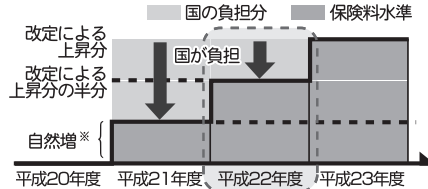

※高齢化などによる介護保険給付費の増加に伴う保険料の上昇分のことです。

平成22年度 介護保険料

保険料段階	対象者	保険料
第1段階	生活保護受給者、老齢福祉年金受給者で世帯全員が住民税非課税の方	24,522円
第2段階	世帯全員が住民税非課税で課税年金収入額と合計所得金額の合計が80万円以下の方	24,522円
第3段階	世帯全員が住民税非課税で第2段階に該当しない方	36,783円
第4段階	世帯の誰かに住民税が課税されている方がいて、本人が住民税非課税の方	49,044円
第5段階	本人が住民税課税で前年の合計所得金額が200万円未満の方	61,305円
第6段階	本人が住民税課税で前年の合計所得金額が200万円以上の方	73,566円

保険料の納め方

65歳以上の方の保険料の納め方は、受給しておられる年金額によって2種類に分けられます。

○ 特別徴収

▼ 年金額が年額18万円以上の方

年金が支給（年6回）されるときに年金から直接保険料が差し引かれます。

対象となる年金は、老齢（退職）年金、遺族年金、障害年金です。

○ 普通徴収

▼ 年金額が年額18万円未満の方

八頭町が送付する納付書により、6・9・11・1月の4回に分けて保険料を納めていただきます。

▼ 納付は便利な口座振替で

口座振替は、介護保険料を指定口座から自動的に振替納付出来ますので、納め忘れがなく、忙しい時でも安心です。

口座振替による納付をお願いします。ぜひご利用ください。

平成22年度

医療機関検診(個別・ドック)の申し込みについて

八頭町では、下記のとおり医療機関検診を実施します。受診を希望される方は各保健センターへお申し込みください。日頃の健康状態をチェックして、病気の早期発見と予防をするため、年1回は検診を受けましょう。

受付期間が異なりますので、ご注意ください。

個別検診の申し込み

受付期間：平成22年4月12日(月)～9月30日(木)
 申込方法：各保健センター窓口へ直接お申し込みください。
 電話での申し込みはできません。
 その他：定員になり次第、受付を終了します。

種類	対象者	自己負担金	定員	検診時期	実施場所	内容
胃がん検	40歳以上の男・女	2,000円	200人	6月 ～ 12月	東部圏域の契約医療機関	胃バリウム検査又は胃カメラ検査
子宮がん検	20歳以上の女性	けい 頸部 1,500円 頸部+体部 2,000円	100人			頸部がん検査又は頸部・体部がん検査 (体部がん検査は医師が必要と判断された方のみ)
乳がん検	40歳以上の偶数年齢の女性 ※前年度対象の未受診者で、今年度受診を希望される方	1,300円	100人			視触診とマンモグラフィー検査 *視触診のみの検査は実施しません

◆対象年齢は、平成23年3月31日現在です。

※注意事項

- ・個別検診と同じ種類の検診は、集団検診・人間ドックと重複受診はできません。
- ・自己負担金について、生活保護世帯・町民税非課税世帯の方は無料です。
- ・契約医療機関の詳細は各保健センターへお問い合わせください。

受付期間が異なりますので、ご注意ください。

人間ドックの申し込み

八頭町国民健康保険加入者のみ

受付期間：平成22年4月12日(月)～4月20日(火)
 申込方法：各保健センター窓口へ直接お申し込みください。
 電話での申し込みはできません。
 その他：八頭町国民健康保険証をご持参ください。

種類	対象者	自己負担金	定員	検診時期	実施場所	内容
人間ドック(基本検診)	検診受診時の満年齢が40歳～74歳の男・女	8,000円	255人	6月 ～ 12月	東部圏域の契約医療機関	特定健診、循環器系、糖代謝、腎臓系、肝臓・胆道・膵臓系、血液一般、腫瘍マーカー、視力、聴力、眼底検査、腹部超音波検査、胃・肺・大腸がん検診

さらに、人間ドック(基本検診)に追加できます。

種類	自己負担金	内容
子宮がん	1,500円	けい 頸部がん検査のみ
乳がん	1,300円	視触診とマンモグラフィーの併用検診 ※偶数年齢の女性が対象。21年度偶数年齢であった未受診の方は希望により受診可能。
喀痰	900円	※問診により必要とされる方
脳ドック	3,000円	MRI、MRAなどによる脳血管撮影 (おおむね5年に一度が受診の目安とされています)

脳ドックのみの検診はありません。

●自己負担金の計算例
 人間ドック(基本)8,000円+子宮がん1,500円+乳がん1,300円=10,800円
 人間ドック(基本)8,000円+喀痰900円=8,900円
 人間ドック(基本)8,000円+脳ドック3,000円=11,000円

※注意事項

- ・前年度にドック(人間ドック、脳ドック、セットドック)を受診された方は、本年度の申込みはできません。
- ・人間ドックを受診される場合は、特定健康診査(集団及び個別)やがん検診(集団及び個別)を重ねて受診できません。
- ・申込みが定員を超える場合は、抽選となります。
- ・検診当日に保険証が国保以外に変更になった場合は、無効となります。
- ・契約医療機関の詳細は各保健センターへお問い合わせください。

平成22年度 特定健康診査受診券について

- 総合検診(6月から開始予定)で、特定健康診査を希望される方は、『特定健康診査受診券』が必要です。
- 特定健康診査受診券は、健康保険証を発行している機関(医療保険者という)が発行します。
- 八頭町国民健康保険及び後期高齢者医療保険に加入の方は、役場(福祉環境課)から5月中に直送されます。
- 国保・後期以外の保険者に加入の方は、お勤め先から直送または申請の箇所もあります。申請の場合は、1カ月以上かかる場合もありますので、早めに申し込みしましょう。詳しくは、各医療保険者(勤務先)へお問い合わせください。

あなたも参加しませんか？

『水中運動教室』 『さわやか体操教室』 『ゆるやか体操教室』が始まります

健康づくりのため、運動を始めるには絶好の季節がきました。

保健センターでは、運動教室として「水中運動教室」「さわやか体操教室」を実施しています。また、今年度から新たに誰でも気軽に取り組める運動教室「ゆるやか体操教室」が加わりました。

この機会に、運動教室に参加してみたいかですか。参加される方は、教室の開催日に運動のできる服装で各会場にご来場ください。詳しい内容・日程等は各保健センターにお問い合わせください。

水中運動教室

木曜日 10:45~11:30
八東保健センター(温水プール)

水中運動と聞くと水泳を連想する方が多いかと思いますが、この教室は「水の中で歩く・体操する」ことが中心で、泳げない方でも参加できます。水中での運動は陸上の運動に比べ、浮力・水圧などの水中効果があり、腰痛・膝痛などがある方でも安全に楽しく気軽にできるという利点があります。

さわやか体操教室

水曜日 10:45~11:45
郡家保健センター

誰でも気軽に参加できる室内体操教室です。運動を始めたいがなかなかきっかけがないという方、これを機にウォーキングやリズム体操などで一緒に楽しく汗を流しませんか。



ゆるやか体操教室

火曜日
各保健センター

新しい体操教室が加わりました!! 「ウォーキングやリズム体操はちょっと…」という方に適した、ゆっくり~ゆるやか~な室内体操の教室です。転倒予防などを中心とした運動メニューであなたの体力づくりを応援します。参加して健康づくりに役立ててみませんか？

平成22年4月の保健事業

日	曜日	内容	時間	場所	対象
5	月	一般健康相談	9:30~11:00	八東保健センター	一般
8	木	水中運動教室	10:45~11:30	八東保健センター	一般
12	月	一般健康相談	9:30~11:00	郡家保健センター	一般
13	火	ゆるやか体操教室	14:00~15:00	八東保健センター	一般
15	木	水中運動教室	10:45~11:30	八東保健センター	一般
19	月	一般健康相談	9:30~11:00	船岡保健センター	一般
20	火	ゆるやか体操教室	10:45~11:45	船岡保健センター	一般
21	水	さわやか体操教室	10:45~11:45	郡家保健センター	一般
22	木	水中運動教室	10:45~11:30	八東保健センター	一般
		1歳6か月児健診	受付 12:30~12:45	郡家保健センター	H20.9.5~H20.10.15生まれ
23	金	育児相談	13:30~15:30	郡家保健センター	乳幼児
27	火	ゆるやか体操教室	10:45~11:45	郡家保健センター	一般
		6か月児健診	受付 12:45~13:00	郡家保健センター	H21.9.14~H21.10.17生まれ
28	水	ポリオ予防接種	受付 13:15~13:30	郡家保健センター	乳幼児

りんぽかん だより

船岡文化センター
73-0030

郡家隣保館
72-2672

八東隣保館
84-3496

郡家隣保館は、地域に根ざした福祉の向上と人権のコミュニケーションセンターとして各種相談事業や教養文化活動、人権啓発活動を展開しています。
平成22年度に行う隣保館事業を紹介します。

地域交流事業

＊習字教室＊

受講生一人ひとりに合わせて指導しています。
●開催日 毎週月曜日 午後5時30分～7時
●対象者 小学生以上
●持ち物 書道用具一式
＊半紙は、隣保館で準備していますが、有料です。

＊大正琴教室＊

大人を対象に楽しく和氣あいあいと練習しています。
●開催日 毎月1回 午前10時～11時30分
●対象者 大人



大正琴 教室

＊生花教室＊

「心と家庭に潤いを」四季折々の季節感あふれるお花をみんなが楽しく生けていきます。
●開催日 毎月1回 午後7時30分～9時30分
●対象者 高校生以上
●持ち物 花器・剣山・ハサミ
●材料費 900円程度

人権啓発事業

＊人権・同和問題講座＊

一人ひとりの人権が尊重されお互いを大切に、差別解消に向けて、実践できる人材育成を目的に年4回開催します。

＊人権・同和問題講演会＊

同和問題とあらゆる人権問題の解決を図り、町民の人権意識の向上を目指して年1回開催します。



人権・同和問題講演会

相談事業

地域住民に対し、生活上の相談等に対応するとともに、自立支援のため適切な助言・指導を行っています。

地域福祉促進事業

＊出張隣保館＊

地域に出向き、講師を迎えて、絵画教室や技能援助支援をしています。
レクリエーション・教養・文化活動等ほか地域住民の交流を図っています。

＊健康料理教室＊

食事の栄養指導と食を通して命の尊さを学ぶなど、講話と調理実習をしています。地域住民の生活・文化の向上を図っています。

各種教室・事業の実施を計画していますので、皆様の参加をお願い致します。
詳しくは、

郡家隣保館

(☎72-2672)へ

第24回人権啓発研究集会に参加して

2月9日(火)・10日(水)
福岡国際センターを主会場に、人権啓発研究集会が開催され、八頭町から13名が参加しました。

会場は、参加者の熱い思いの人ばかりで熱気を感じました。

初日の全体会では、主催者があいさつで「格差社会の拡大、貧困化が広まるなか、人権侵害がますます深刻化し、希望が持てない時代である」と話されました。

次に「福岡における部落差別の実態と課題」を、吉岡正博さん(部落解放同盟福岡県連書記長)が報告され、また、「絆が、人を生かすからホームレス支援の現場から日本社会を見つめる」と題して奥田智志さん(NPO法人北九州ホームレス支援機構理事長)が講演されました。

ホームレスの現状、ホームレスの支援の視点等について話され、最後に「人間

にとつて大切なのは、良い人になるのではなく、人の痛みをほつておけない人になること」と締めくくられ、共感しました。

2日目は、分科会5「メディア報道と人権」平川宗信さん(大学院法学研究科教授)の講演に参加し、報道による「人権擁護」と「人権侵害」の二点があり、犯人ではないのに犯人にさせられる、嫌疑は晴れても噂は流れる。

また、取材被害、報道によつて凶悪とイメージが作られる。メディアによつて大騒ぎされ、地域の中で暮らせないようになる。放送は問題ないが(人間性を豊かにするために必要な権利)他人を傷つけないような配慮に欠けている。

報道の自由・表現の自由も、人権として保証されなければならぬ。自分の人権を守れない人が、他人の人権を守るわけはありま

せん。

人間性豊かな報道は、人間性豊かな人から生まれます。市民からの情報発信が大切であり市民が動けばメディアは変わる。報道被害の防止、事件報道をもつと減らし、今何が大切なのか、今何をすべきか、視聴者・読者が支えている。

メディアが取り上げざるを得ないような視聴者になつて欲しい。「メディアを変えるのも、政治を変えるのも私達一人ひとりの市民です」と講演されました。この人権啓発研究集会に参加して、今何が大切であり、何をすべきなのか改めて考えさせられた研究会でした。



「傾聴ボランティア」をご存知ですか？

傾聴ボランティアとは、「話し相手がほしい」「悩みや、不安、寂しさを聴いてほしい」と思っている方の気持ちに寄り添い、「耳を傾けて話を聴く」等のトレーニングを積んだ「お話し相手のボランティア」のことです。

「傾聴」とは「話し相手」を抱いているいろいろな思いを深い関心と思いやりの心で真剣に受け止め、ひたすら「聴く」コミュニケーションの方法です。

そのためには、相手の方を大切に思い、これまで生きてこられた境遇や体験の数々を尊重することが必要で、価値観や人生観を認め合うことが大切です。

たとえ傾聴ボランティアの方が持っている価値観と違つていても、まず、相手の気持ちを認め、大事にすることが必要です。

傾聴ボランティアの活動の中では、「アドバイス」を

したり、「結論」を押し付けたりせず、相手の方により多く語っていただき、「自分自身で考えを整理して納得のいく結論や判断に到達していただく」そのお手伝いをするのが傾聴ボランティアの活動です。

そのためには、「傾聴」の心得として①受容②共感③観察④守秘義務、以上の4点が最も重要です。

話し上手は、聞き上手。自分のことは話さない(相手が主人公である)と心得ることが必要であり、特に高齢者には不安をあたえないように、笑顔をやさげ、穏やかに静かに聴くことが大切です。

人権同和問題解決には、お互いに相手を尊重し、認め合うことが大事です。皆さんも一度「傾聴ボランティア」を行つてみてはいかがですか。



子どもシアター ★4月18日(日)10:00~11:40

○映画ドラえもん「新★のび太の宇宙開拓史」



平成22年度の郡家公民館各種講座・催しのご案内

詳しい日程は、後日ご案内します。

講座・催し	対象者	開催日	主な内容
ふれあい大学	60歳以上	月1回 木曜日	・各種講演(健康・文化・人権など) ・日帰り研修・運動会・映画鑑賞など
子ども教室	小学生	月1回 土曜日	・料理・そば打ち・餅つき・ナイトウォーク ・ウォークラリーなど
生涯学習講座	不特定	随時 土曜日	・「さつき」「菊」「洋ラン」の育て方 ・しめ縄づくり
子どもシアター	子ども	月1回 日曜日	・小学生向け映画の上映
書道教室	小・中学生	毎週 土曜日	・先生の指導のもとに書道の上達を目指します。
巡回展・作品展	不特定	随時	・移動博物館「文字が語る古代・中世の とっとり」・夏休み児童作品展ほか

各公民館活動グループ 会員募集!

各公民館では、自主的に取り組むグループに活動の場を提供しています。参加してみたい方は、公民館ごとのグループ紹介一覧をご覧ください。各公民館へお問い合わせください。また、詳しい内容を知りたい、体験・見学等の希望、新しいグループを作りたいなどありましたら、お気軽にご相談ください。

連絡先

郡家公民館
☎72-3113

船岡公民館
☎72-0085

八東公民館
☎84-3001

郡家公民館利用グループ紹介

グループ名	活動日	活動時間	グループ名	活動日	活動時間
郡家囲碁同好会	毎月 第1・3・5土曜日	13:00~18:00	書道教室 (小・中学生)	毎週 土曜日	13:30~15:00
エアロビクス同好会	毎週 土曜日	20:00~21:00	子ども日本舞踊教室	毎週 土曜日	14:00~18:00
いきいきシルバー (カラオケ)	毎月 2~3回	12:30~15:00	郡家川柳会	毎月 第3土曜日	13:30~16:30
郡家カラオケ同好会	毎月 第2・4木曜日	19:30~21:30	大正琴同好会	毎月 第2・4金曜日	9:00~11:30
リズムっこクラブ (カラオケ)	随時	19:00~22:00	琴城流大正琴白百合会 <small>きんじょうりゅう しらゆりかい</small>	毎月 第2・4土曜日	13:30~16:30
コール山びこ (コーラス)	毎週 金曜日	14:00~15:30	郡家短歌会	毎月 第2木曜日	13:00~16:30
ひまわりコーラス	毎月 第2・4水曜日	10:00~12:00	陶芸部	随時	
3B体操	毎週 火曜日	20:00~21:30	さつき盆栽同好会	随時	
	毎月 第1・3土曜日	15:00~17:00	菊花同好会	随時	
ふじみかい 藤三会(舞踊)	毎週 月曜日	13:00~17:00	八頭町洋ラン友の会	随時	
八頭尺八同好会	毎週 木曜日	19:00~21:00	郡家謡曲研究会	随時	
将棋同好会	毎週 日曜日	9:00~12:00	ヨーガ	毎週火曜日	9:30~11:00
書道教室(一般)	毎月 第2・4火曜日	19:30~21:30	太極拳	毎月 第1火曜日	13:30~15:00

※詳細につきましては、郡家公民館(☎72-3113)へお問い合わせください。

公民館だより

子どもシアター ★4月10日(土)10:00~12:00
 ○鉄腕アトム「誕生編」 みんな見に来てね!

船岡公民館利用グループ紹介

グループ名	活動日	活動時間	グループ名	活動日	活動時間
日本吟翔会 船岡支部(詩吟)	毎週 月曜日	19:30~21:30	船岡短歌会	毎月 第3水曜日	13:00~17:00
いづみ俳句会	毎月 第3月曜日	13:30~15:30	写友ふなおか (写真)	毎月 20日	19:30~21:00
船岡コーラス さざんか	毎週 木曜日	19:30~21:00	船岡陶芸クラブ	毎月 第2・4木曜日	19:00~21:30
せせらぎ歌謡会 (カラオケ)	毎週 金曜日	19:30~21:30	船岡太極拳教室	毎月 第1木曜日	13:30~15:30
囲碁同好会	毎週 土曜日	13:00~17:00	大江謡曲教室	毎月 第2土曜日	19:30~21:00
船岡山野草同好会	5月 展示・現地研修		船岡将棋教室	毎月 第3日曜日	13:30~17:00

※詳細につきましては、船岡公民館(☎72-0085)へお問い合わせください。

八東公民館利用グループ紹介

グループ名	活動日	活動時間	場所	グループ名	活動日	活動時間	場所
絵画グループ	毎週月曜日	13:30~17:00	八公	カラオケ同好会	毎週金曜日	19:30~22:00	八公
たちばなの会 (池坊生花)	毎週火曜日	13:00~17:00	丹公	すいひつ 翠筆会(書道)	土曜日に 月3回	13:00~18:00	八公
書道親和会	水曜日に 月3回	9:00~12:00	八公	きゆう 八東棋友会(囲碁)	毎週土曜日	13:30~17:00	八公
絵はがきグループ	第1・3火曜日	10:00~12:00	安公	囲碁を楽しむ会	第4土曜日	13:00~17:00	安公
日本吟翔会 安部支部	第1・3月曜日	13:30~15:30	安公	八東茶道クラブ (裏千家)	第1・4土曜日	9:30~17:00	丹公
日本吟翔会 八東支部	第1・3水曜日	13:00~17:00	八公	ことぶき 寿会 (三味線・民謡)	毎週 土・日曜日	19:00~22:00	八公
太極拳	毎週水曜日	20:00~21:30	若体	すずこ 寿瑞子会 (子どもの三味線)	毎週日曜日	19:00~22:00	八公
小原流 生花グループ	毎週木曜日	15:30~18:00	八公	八東やきもの会	第2・4日曜日	9:00~17:00	八公
墨彩画	第2・4金曜日	10:00~12:00	八公	花はっとう (花づくり)	随時		八公

※場所欄の『八公』は八東公民館、『丹公』は丹比地区公民館、『若体』は若者体育館、『安公』は安部地区公民館です。
 ※詳細につきましては、八東公民館(☎84-3001)へお問い合わせください。

みんなの図書館(室)

郡家図書館 八頭町宮谷256-4 ☎(0858)72-6660
 船岡図書室 八頭町船岡539-1 ☎(0858)72-3970
 八東図書室 八頭町北山48-1 ☎(0858)84-6622
<http://library.town.yazu.tottori.jp/>
 携帯電話からの本の検索・予約はこちら



今年はいよいよ 2010 国民読書年

じゃあ、読もう。



新しく入った本

*他館所蔵のものはお取り寄せできます。
 *貸出中の場合をご予約ください。
 (インターネットからも予約ができます)



郡家図書館

- もし高校野球の女子マネージャーが
ドラッカーの『マネジメント』を読んだら 岩崎夏海
- 私の家では何も起こらない 恩田 陸
- 何とかなるぞ!ママは宇宙へ行ってきました 山崎直子
- 数えずの井戸 京極夏彦
- 12歳からのマナー集 多湖輝

船岡図書室

- セシルのもくろみ 唯川恵
- 教室の亡霊 内田康夫
- たった独りの引き揚げ隊 石村博子
- 白いへび眠る島 三浦しをん
- 葬式は、要らない 島田裕巳
- たのしいあやとり 初級編 野口廣

八東図書室

- もっと朝ラク!おべんとう 夏梅美智子
- 忘却の整理学 外山滋比古
- インソップを知っていますか 阿刀田高
- 江 下 田淵久美子
- 十津川警部謎と裏切りの東海道 西村京太郎
- 白狐魔記 天草の霧 斉藤洋

こどもスタンプラリー

～「こどもの読書週間」のまき～

開催期間 4/23 (金)～5/23 (日)

プレゼント引換期間 4/23 (金)～6/6 (日)

4/23 (金) から、5/12 (水) は「こどもの読書週間」です。今年の標語は「たんけんしたいな 本の森」。スタンプラリーのリストを道しるべにして、いっしょに本の森を探検しませんか?

- コース
- 黄色 3歳～6歳
 - オレンジ 小学校1年生～3年生
 - 緑 小学校4年生～6年生

※開催期間中に、リストに掲載されている本を、6冊(緑コースは3冊)読み終えたら、すてきなプレゼントをさしあげます。

※大人(中・高校生)の方も参加できます。保護者の方は、お子さんに読み聞かせるためにぴったりの本に出会えるかもしれません。

みんな集まれ!

こども図書室クイズラリー

開催期間

船岡会場 4/ 6 (火)～4/11 (日)

八東会場 4/13 (火)～4/18 (日)

図書室内のあちこちにクイズが用意されているよ。会場を回って、クイズに答えてね。全問正解でプレゼントがもらえるよ。さあ、キミも挑戦しよう!



4月のカレンダー

日	月	火	水	木	金	土
				1	2	3
4	5	6	7	8	9	10
11	12	13	14	15	16	17
18	19	20	21	22	23	24
25	26	27	28	29	30	

休館日 開館時間 10:00～18:00

おはなし会 ※申込不要・大人も入れます

	郡家図書館	船岡図書室	八東図書室
日にち	毎週土曜日15:30～	4月28日(水)	4月11日(日)
時間	4月3日 2～3才 4月10日 4才～1年生 4月17日 2年生～ 4月24日 かがくあそび	16:00～ おはなしと 紙ひこうき大会	15:00～15:30 4月28日(水) 16:00～16:30

団員募集

八頭町連合青年団では、今後も子どもたちの体験活動や奉仕活動、鳥取しゃんしゃん祭への参加など、自分たちが楽しめ、地域のためにもなる活動に取り組んでいきたいと思っています。

八頭町内の若者のみなさん、自分たちが住んでいる町をさらに盛り上げていく活動を一緒に考え、行動してみませんか？

毎週水曜日の夜8時から丹比地区公民館で定例会を開催していますので、興味のある方はぜひ遊びにきてください！

詳細については、教育委員会事務局 生涯学習課 ☎84-1232までお問合せください！

子ども探偵団開催

一緒に活動してみませんか？

八頭町連合青年団

八頭町連合青年団は、子どもたちと一緒にさまざまな体験活動をする「子ども探偵団」という事業を昨年度から実施しています。

これまで5回実施し、地域の子どもたちと一緒に「手打ちうどん作り」や「カップケーキ作り」などに挑戦してきました。

2月14日(日)は、八東公民館で「子ども探偵団5 くバレンタインのお菓子を作ってみよう」を開催しました。

当日は八東地域の小学生と保護者の方、合計23名と一緒にココア味のホットケーキを作り、ホイップクリームなどでデコレーションして参加者それぞれの個性あふれる豪華なケーキを完成させました。



～バレンタインのお菓子を作ってみよう～

人権のひろば

第24回人権啓発研究会に参加して

中村 恵子

第二十四回人権啓発研究会が二月九日～十日の二日間にわたって福岡で開催され、参加させていただきました。

第一日目の全体会では、北九州でホームレスを二十年間支援し続けておられるキリスト教の牧師 奥田和志さんのお話を聞きました。

奥田さんは話の中で、近年ホームレスが急増している。五十歳代の男性の自殺者、ホームレスが急増した後、最近では若者のホームレスが増え、路上で孤立している。

その背景には社会的な責任もある。しかし、世間は自分の安心・安全を守るため、それらを自業自得、怠け者という自己責任論の標的にした。自己の責任と社会の責任は両論であり、自立への支援は必要なことと言われました。

奥田さんは、「赤の他人が赤の他人の面倒をみる事ができる社会システムの再構築が、今、求められている」と強く訴えておられました。二日目は「メディア報道と人権」

その中で、報道には人権擁護と人権侵害の二通りがあるが、近年、侵害を受ける場合が多くなった。

これはメディアが正常に機能していない事であり、危機的状況にあると言える。今は事件報道がほとんどとなっており、しかも発生時報道が過熱していて、犯人でもないのに犯人のような印象を植え付けられる。

「事実」と「真実」は違う。メディアが業界全体で第三者機関を作り、公正な立場で人権侵害について考える組織を作る事も大切だが、メディアが流している情報をそのまま鵜呑みにするのはなく、いろいろな視点で捉えていく能力を読者自身が身に付けていくことも大切。メディアに対してものを言う読者になって欲しいと訴えられました。

今回の研修であらゆる差別の根底は一つであることを学びました。私は「人の痛みをほっておけない」という心を持つことが差別解消に向けての第一歩になるのではないかと思います。

社会の中の不合理に反論できない弱い立場の人を見過ごさないよう、また、差別を見抜ける力をつけていけるよう、今回学んだことを深く心に刻み、今後の私自身の人権問題への取り組みに生かしていきたいと思えます。

平成22年度 八頭町体育協会町民大会等予定表

平成22年度八頭町体育協会主催並びに各種専門部主催大会の開催予定表を掲載します。町民大会が近づきましたら各部落関係者(郡家地域は部落体育委員さん。船岡・八東地域は部落公民館長さん)へは、大会要項等ご案内致しますので、多数参加してください。

なお、この予定表は評議員会で承認となります。都合により日程並びに会場等変更になる場合は、ご了承願います。また、下記の各専門部主催の教室等も掲載しておりますので、ご希望の方は気軽に参加してください。

【町民大会関係】 ※地域大会は、町民大会予選を兼ねるもの

開催月日			大会名	会場
月	日	曜日		
4	4	日	八頭町武道(柔道・剣道・空手)大会	郡家武道場
5	9	日	八頭町壮年ソフトボール大会 予備日5/16(日)	八東野球場、八東中学校ほか
6	13	日	八頭町バレーボール大会八東地域予選会	若者体育館、丹比小体育館
	13	日	八頭町バレーボール大会船岡地域予選会	船岡トレセン
	19	土	八頭町グラウンドゴルフ大会	八東川河川公園
7	11	日	八頭町バレーボール大会	船岡トレセン
	下旬		八頭町野球大会(地域対抗壮年の部)	郡家野球場
	18	日	郡家地域部落対抗ソフトテニス大会	八東総合運動公園屋根付広場
8	7・8	土・日	八頭町少年野球大会	郡家野球場
	28・29	土・日	県民スポレク祭(水泳)	西部
9	4	土	八東地域ゲートボール大会	八東総合運動公園屋根付広場
	11	土	船岡地域ゲートボール大会	船岡屋内広場
	18	土	郡家地域ゲートボール大会	郡家ドーム
	12	日	八頭町ホッケー大会	八頭高ホッケー場
10	未定	日	八頭郡駅伝大会	若桜町・八頭町
	10	日	八頭町ペタンク大会	郡家東小学校校庭
	11	体育の日	第5回森下広一杯八頭町マラソン大会	船岡中学校、船岡コース
	未定	日	八頭町スポーツの日	船岡トレセン
	23・24	土・日	県民スポレク祭(秋季)	
11	上旬		八頭町駅伝大会	
	14	日	八頭町バスケットボール大会	郡家体育館
	28	日	八頭町バドミントン大会	中央中体育館、郡家体育館
12	12	日	八頭町民卓球大会	郡家体育館
	19	日	八頭町ゲートボール大会	八東総合運動公園屋根付広場
1	2	日	新春マラソン大会	八東庁舎前

【専門部主催大会】 ※大会要項等参加希望の方は、直接部長さんへご連絡ください。

主催専門部	大会内容	会場	連絡先
バドミントン部	6月20日(日)ピギナーズカップ	郡家体育館・中央中体育館	小寺部長 73-0672
	1月16日(日)新春総合		
ペタンク部	6月20日(日)八頭町シングルス大会	郡家東小学校校庭	西尾部長 72-0985
卓球部	8月上旬(日)八頭ダブルス大会	船岡トレセン	松田部長 72-0498
	12月上旬(日)八頭郡卓球大会	郡家体育館	
陸上部	8月中旬 サマージョギング会	八東地域	中西部長 73-8051
	9月中旬～10月上旬 船岡駅伝		
バレーボール部	4月11日(日)八頭町レディースバレーボール大会	船岡トレセン	山下部長 73-0735
	10月3日(日)八頭女子バレーボール大会		
ソフトボール部	7月 夏季リーグ、10月 秋季リーグ	町内グラウンド	長砂部長 84-3098

【専門部主催教室・講習会】 ※ご希望の方は、お気軽に直接会場が部長さんへご連絡ください。

主催専門部	内 容	会 場	連絡先
ペタンク部	各地域1回	小学校校庭(体育館)	西尾部長 72-0985
バドミントン部	11月3・10・17・24日(水) 午後7時30分より予定	郡家体育館	小寺部長 73-0672
ホッケー部		八頭高グラウンド	平木部長 72-0613

【専門部部員募集】 ※ご希望の方は、お気軽に練習日にお越しいただくか連絡先へご連絡ください。

主催専門部	対 象	練 習 日	会 場	連絡先	
バレー部	(船岡FCチーム)	船岡地域既婚婦人	毎週火曜・金曜 20:30～22:00	船岡トレセン	山下 73-0735
	(八頭クラブチーム)	町民35歳以上女性	毎週水曜・土曜 20:30～22:00	船岡トレセン	
	(郡家婦人チーム)	郡家地域既婚婦人	毎週金曜 20:00～22:00	郡家体育館	
	(郡家成年チーム)	郡家地域15歳以上男性	毎週火曜・土曜 20:00～22:00	大御門体育センター	
	(八東成年女子チーム)	八東地域15歳以上女性	毎週月曜・木曜 20:30～22:00	八東若者体育館	
	(八東成年男子チーム)	八東地域15歳以上男性	毎週月曜・木曜 20:30～22:00	八東若者体育館	
卓球部	郡家クラブ	一 般	毎週月曜・木曜 20:00～22:00	郡家体育館	毛利 72-1704
	船岡クラブ	一 般	毎週火曜・土曜 20:30～22:00	隼国民体育館	松田 72-0498
バスケット部	一 般	毎週火曜・金曜・土曜 20:00～22:00	郡家体育館	山崎 72-1938	
ソフトテニス部	一 般	毎週火曜・土曜 20:00～22:00	郡家ふれあいドーム	竹内 72-1437	
グラウンドゴルフ部(船岡地域)	船岡地域の方	毎週水曜 9:00～12:00	八東川水辺プラザ河川公園	石谷 72-2539	

官公庁オークションを利用した一般競争入札

八頭町では、機器更新や事業の見直しなどにより活用しなくなった物、故障や古くなって利用できなくなったパソコンなどの公有財産を廃棄するのではなく、町の財産収入を図るためにYahoo! JAPANの官公庁オークションを利用した一般競争入札により売却します。

インターネットの閲覧と印刷ができる環境があれば、申し込み期間中「何時でも誰でも何処からでも」入札に参加することができます。詳しくは、4月9日（金）13時から始まるYahoo! JAPAN官公庁オークションサイト (http://koubai.auctions.yahoo.co.jp/k_tot_yazu_town) をご覧ください。
注)通常のYahoo!オークションの方法と手続きが違いますので、ガイドライン等をご理解のうえ、ご参加ください。

【参加申込期間】

	開始日(13時～)	締切日(～14時)
第1回	平成22年 4月 9日 (金)	4月27日(火)
第2回	平成22年 6月 1日 (火)	6月18日(金)
第3回	平成22年 7月20日 (火)	8月 6日(金)
第4回	平成22年 9月 7日 (火)	9月28日(火)
第5回	平成22年10月28日 (木)	11月17日(水)
第6回	平成23年 1月13日 (木)	2月 2日(水)



お知らせ



【主な物件】 消防ポンプ自動車、中古パソコン（ジャンク品含む）等

※今後は未利用の町有地などの不動産や町税の滞納処分のために差し押さえた財産の出品も行う予定です。

平成22年度 税目別納付月のお知らせ

平成22年度の八頭町での税の納付月は次の表のとおりです。みなさん期限内納付にご協力ください。

税 目	4月	5月	6月	7月	8月	9月	10月	11月	12月	1月	2月	3月
固定資産税	○ 1期			○ 2期					○ 3期		○ 4期	
町 県 民 税			○ 1期		○ 2期		○ 3期			○ 4期		
国民健康保険税			○ 1期			○ 2期		○ 3期		○ 4期		
軽自動車税	○ 全期											
自動車税(県税)		○										

納税通知書の取り扱いについて

各税の納税通知書の様式が電算処理用になっていますので、次のことに留意していただき、ご協力くださいますようお願いいたします。

- ①「納税通知書兼領収証書」は、税の納付が終わるまで使用しますので、大切に保管してください。
- ② 軽自動車税の納税通知書には、車検用の納税証明書が添付してありますので、大切に保管してください。
- ③「領収済通知書」(切り取り線より右側)は機械により収納事務処理をいたしますので、折ったり汚したりしないでください。
- ④納付書を紛失されたときは再発行いたしますので、税務課及び各支所住民課までご連絡ください。

【お問い合わせ先】

役場税務課 ☎76-0204 FAX73-0147 船岡支所 住民課 ☎72-0044 八東支所 住民課 ☎84-1222

固定資産税の縦覧期間は、4月1日（木）から4月30日（金）までです。

中山間地域等直接支払制度第3期対策がスタートします

中山間地域等は、農地の傾斜や高齢化などで農業生産条件がきびしく、耕作放棄地の増加が懸念されています。農業生産活動等の継続による多面的機能の確保を図るため、新たに、平成22年4月から第3期対策がスタートします。

1. 対象農用地

【急傾斜地】

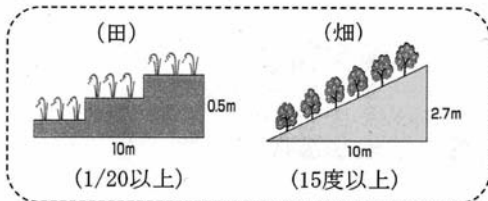

【緩傾斜地】

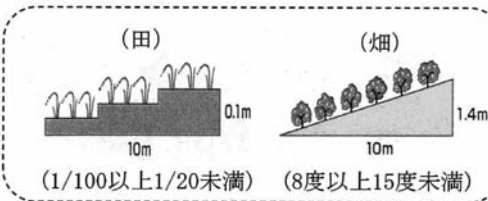

- *一団の農用地面積が1ha以上の団地又は共同で農用地保全活動が行われる複数の団地の合計が1ha以上
- *農振農用地区域内の農地

2. 交付対象者

- *集落協定等に基づき、5年間以上継続して農業生産活動を行う農業者等

3. 10a当たり交付単価（年額）

10a当たり交付単価：円/年

	急傾斜		緩傾斜	
	基礎	体制整備	基礎	体制整備
田	16,800	21,000	6,400	8,000
畑	9,200	11,500	2,800	3,500
草地	8,400	10,500	2,400	3,000
採草放牧地	800	1,000	240	300

4. 対象となる行為

- *耕作放棄の発生防止などの基礎的な活動
- *共同で支え合う農業生産活動の取り決め（集团的サポート型）又は生産条件の強化、担い手の育成など、より前向きな取り組み（ステップアップ型）

この制度の利用等くわしいことは役場産業課（☎76-0208）にお問い合わせください。

自衛隊幹部候補生 採用試験

- 受付期間** 4月1日(木)～5月10日(月)
- 試験日** 5月15日(土) 筆記試験
5月16日(日) 飛行要員希望者
- 試験会場** 第1地方合同庁舎（鳥取駅南）
- 受験資格** 平成23年4月1日現在において22歳以上26歳未満の者
- 詳しくは、自衛隊鳥取募集案内所（☎0857-26-4019）へお尋ねください。

～下水道使用料の減免について～

住所移転をされないまま、高齢者福祉施設や障がい者施設に入所している方は、世帯員割を減免することができます。入所証明書を添付して申請してください。

現在減免を受けている方は、減免継続届出書を提出して更新の手続きをお願いします。

（お問合せ先）

- 本 庁 上下水道課 ☎76-0207
船岡支所 産業建設課 ☎72-3973
八東支所 産業建設課 ☎84-1226

有料広告



墓石・灯籠・記念碑・石工事一式

(有)花原石材店

八頭郡八頭町隼郡家226-1

工場 TEL 72-3178 (FAX兼)

自宅 TEL 72-0184 (FAX兼)

ご先祖様のご供養に、心をこめたお墓づくりのお手伝い。

会館葬・自宅葬

年中無休
24時間受付

フリーダイヤル
0120-72-0004

ギフト・生花・花輪・料理・仏具・霊柩車

バンダイ 郡家店

JB ジョーブル やす

八頭町奥谷141-1 TEL 72-0004

八頭町下坂487-1 TEL 73-0444

有料広告

ひとのうごき 平成22年3月10日届出現在 (敬称略)

おめでた	誕生日	名前	ところ	おとうさん・おかあさん
	1月30日	岸本 心愛 (こころあ)	(船岡殿)	拓磨・貴子
	2月4日	岩城 百花 (いかりももか)	(上町)	憲治・知子
	4日	岩城 有花 (いかりありか)	(上町)	憲治・知子
	6日	中山 陽向 (なかやまひなた)	(門尾)	敦・明子
	7日	竹本 陽奈 (たけもとひなた)	(花原)	寅彦・美希
	8日	小林 力樹 (こばやしちから)	(郡家西区)	顕・ルミ
	12日	中田 多笑 (なかつたあはれ)	(日下部)	宏志・智子
	12日	尾脇 彩綾 (おしわきあや)	(上大坪)	博之・しのぶ
	14日	山崎 希望 (やまざきのぞ)	(市場)	直人・愉香
	16日	林 太一 (はやしひと)	(万代寺)	真人・陽子
	18日	西村 琉音 (にしむらりゅうおん)	(北山)	大輔・祐香
	20日	山根 希美 (やまねのぞみ)	(稲荷)	裕輔・優美
	26日	大谷 美絢 (おおやみあき)	(船岡殿)	素輝・聡美
	27日	坂出 湧太 (さかいでゆうた)	(郡家西区)	亮介・朱美
	3月1日	鎌谷 旭 (かまがやあきら)	(下町)	正彦・克恵
	4日	大坪 風介 (おほらひやまふうけい)	(フローラル)	孝行・陽子

おくやみ	日付	名前	ところ	年齢
	2月13日	森本美津子 (もりもとみづこ)	(落岩)	84歳
	14日	澤花枝 (さわはなえ)	(見槻中)	92歳
	14日	和田志げ子 (わだしげこ)	(福地)	83歳
	15日	寺坂光治 (てらさかみつじ)	(日田)	79歳
	15日	加藤繁子 (かとうしげこ)	(才代)	94歳
	16日	中山紀子 (なかやまのりこ)	(門尾)	40歳
	16日	小林藤子 (こばやしふじ)	(日田)	88歳
	17日	馬場崎よね (ばばさきよね)	(北山)	87歳
	18日	尾田幹夫 (おしだのりお)	(郡家東区)	76歳
	18日	松田世津 (まつだよしづ)	(隼郡家)	95歳
	19日	小松カツ子 (こまつかつこ)	(宮谷)	95歳
	19日	田中吉子 (たなかきちこ)	(隼郡家)	97歳
	19日	蓮佛久子 (れんぶつひさこ)	(米岡)	81歳
	19日	遠藤照子 (とんどうてるこ)	(安井宿)	80歳
	21日	井上藤太郎 (いのうえふじたろう)	(徳丸)	71歳
	21日	坂田惣一 (さかたそういち)	(門尾)	84歳
	23日	谷口千代野 (やぐちちよの)	(久能寺)	101歳
	25日	川瀬龍夫 (かわせりゅうお)	(下峰寺)	79歳
	26日	小島きよ (こじまきよ)	(久能寺)	96歳
	26日	栗田光朗 (くりたみつらう)	(坂田)	74歳
	27日	平木壽恵 (ひらぎしゅゑ)	(西御門)	92歳
	28日	山根多貴子 (やまねたかこ)	(志谷)	99歳
	3月2日	細川延子 (ほそがわのぶこ)	(大江)	88歳
	2日	松尾昇 (まつおのぼる)	(稗谷)	83歳
	3日	西村静江 (にしむらしずか)	(井古)	97歳
	4日	中村悦子 (なかむらえつこ)	(下峰寺)	86歳
	4日	土井彰 (ついであきら)	(別府)	85歳
	5日	年岡豊 (としおかあゆむ)	(破岩)	84歳
	6日	小林覚 (こばやしあき)	(新興寺)	57歳
	7日	西尾忠志 (にしおのぶ)	(篠波)	93歳
	7日	山根智恵子 (やまねちづえ)	(船岡殿)	98歳
	9日	稻中良夫 (いなかのりお)	(横田)	85歳

八頭町の世帯数と人口	世帯数	5,895世帯 (+ 4)
	総人口	19,458人 (- 5)
	男	9,390人 (- 1)
	女	10,068人 (- 4)

3月1日現在 ()内は前月比

平成22年度 地籍調査について

地籍調査は、国土調査法という法律に基づき、一筆ごとの土地について、その所有者、地番、地目の調査をし、精度の高い測量で面積を測り、簿冊と地図にまとめる作業です。

地籍調査により作成された地籍簿と地籍図は、その写しが法務局に送付され、今までの登記簿が書き改められるほか、公図に代わる図面として備え付けられます。

平成22年度に一筆地調査に着手する地区

- 篠波の一部(郡家地域)
- 西谷の一部(船岡地域)
- 佐崎の一部(八東地域)

地籍調査の円滑な推進のため、関係のみなさまのご理解とご協力をお願いします。

詳しくは、地籍調査課 (☎72-3154) へ。

因幡霊場から休場日のお知らせ

平成22年度の因幡霊場の休場日は次のとおりです。

平成22年	4月19日(月)	平成23年	1月1日(土)		
	5月13日(木)		1月2日(日)		
	6月15日(火)		1月18日(火)		
	7月14日(水)		2月16日(水)		
	8月23日(月)		3月17日(木)		
	9月14日(火)				
	10月13日(水)				
	11月16日(火)				
	12月15日(水)				
			お問い合わせ 因幡霊場 ☎ 0857-51-8320		

4月は…

固定資産税 (第1期分)

軽自動車税 (全期分)

の納付月です

完納にご協力をお願いします

創業以来六十年

お仏壇の専門店 **鈴木仏光堂**

- ◆各宗仏壇・仏具・位牌・掛軸・念珠・線香
 - ◆お仏壇の修理・洗い等何でもご相談ください
 - ◆お電話一本でお伺いします
- 本店/船岡中学校近く 展示場/船岡小学校向い

八頭町坂田4-2 ☎(0858)72-0254

有料広告

ゴールデンウィークは **イベント満載**

豊かな自然に包まれて、
ご家族・仲間どうして楽しんでみませんか

男女共同参画啓発シリーズ ④7

「女にしておくのはもったいない?」

進学、就職などで新しい生活環境でスタートする季節となりました。特に、就職した女性にとっては、これまでの学校生活とは異なり、職場での男女の待遇の差に直面する機会が多いといえるでしょう。

まず、なぜか「女性だけに強制される制服」、「女性がするのが当たり前と思われているお茶くみ・雑用」など。仕事に夢と希望を持って入社したにも関わらず、女性に待ちうけている職場はこんなケースが多いのが現状です。また、仕事ができる女性に発せられる「女にしておくのがもったいない」という上司からの言葉…。「女性は仕事ができない。仕事を任せられない。」という思い込みから発せられるこの言葉は、なんでもないことのようにですが、言葉の裏側には女性に対する誤った偏見が存在していることが伺えます。

こうした身近なところから、自分自身の意識を見つめ直すことが男女共同参画につながるといえます。



4/29 第16回 ふなおか竹林まつり

◆日時 4月29日(木) 10:00~15:00(受付9:00~)
◆会場 船岡竹林公園 (八頭町西谷)



竹林でのタケノコ掘り体験、竹トンボ飛距離競技、その他「竹」にこだわったイベントを企画しています。詳細は、船岡支所産業建設課 (☎72-3973) へ。

4/29 八東ふるりの森オープンイベント

◆日時 4月29日(木) 10:00~15:00(受付9:00~)
◆会場 八東ふるりの森 (八頭町妻鹿野)



美しいブナの原生林の中で、春の森林浴をお楽しみください。詳細は、八東支所産業建設課 (☎84-1226) へ。

5/3 安徳の里姫路公園まつり

◆日時 5月3日(月) 8:30~
◆会場 安徳の里姫路公園 (八頭町姫路)



公園の中を流れる清流を会場にヤマメ釣り大会など各種イベントを企画しています。詳細は、役場産業課 (☎76-0208) へ。

ホームページをご覧ください。随時更新します。