

やす



だけの採ったよ (ふなおか竹林まつり)

4月29日、ふなおか竹林まつりでは、2,000人の来場があり、新緑を楽しみました。

(関連記事28P)



平成27年
(2015)

6月号

No. 123

今月の主な内容

- 郡家東保育所完成…………… 2～5P
- 始動!! 八頭の地方創生…………… 6～7P
- まちの話題…………… 26～28P
- 八頭町地方創生フォーラムのお知らせ …… 32P

郡家東保育所 完成

やさしい木の香りと、あたたかな光。
八頭町の子どもたちの健やかな成長を願って。

平成27年4月「八頭町立郡家東
保育所」が開所しました。

町では、児童数の減少や施設の
老朽化、また多様化する保育ニ
ーズに対応するため、保育所の適正
配置を進めています。

この保育所は、八頭町保育所適
正配置計画に基づき、中私都保育
所、下私都保育所、たから保育所
を統合し新築したものです。

この統合により、郡家地域の保
育所3か所全て、病後児保育や土
曜午後保育などのサービスが提供
できるようになりました。



やさしい木の香りと、
あたたかな光

明るく広い保育室は、「鳥取県
緑の産業再生プロジェクト補助事
業」で、県内産木材をふんだんに
使用。木の香りと温かみのある施
設となっています。

広い園庭には芝が張っており、
子どもたちははだして伸び伸びと
遊ぶことができます。

病後児保育や一時保育専用の部
屋も設けてあり、保護者のニーズ
に対応するとともに、駐車場は52
台駐車可能で毎日の登園時も安心
です。

広く、ゆったりと整備された施
設で、心身ともに健やかな子ども
たちを育てていきます。

施設概要

敷地面積	7,458.61㎡
延床面積	1,484.76㎡
所在地	稲荷167番地
構造	木造平屋建て一部鉄骨造り
定員	160名
竣工日	平成27年3月31日
開所日	平成27年4月 1日
事業年度	平成25年度～平成26年度 (設計・施工)
事業費	759,225千円
施工者	(敬称略、順不同) (株)白兔設計事務所、 (株)田中建設、東洋建設(株)、 (有)中田組、シグマ電気(株)、 サンユー技研工業(株)、 山陰建設(株)、(株)森下工業



郡家東保育所の中をご案内！

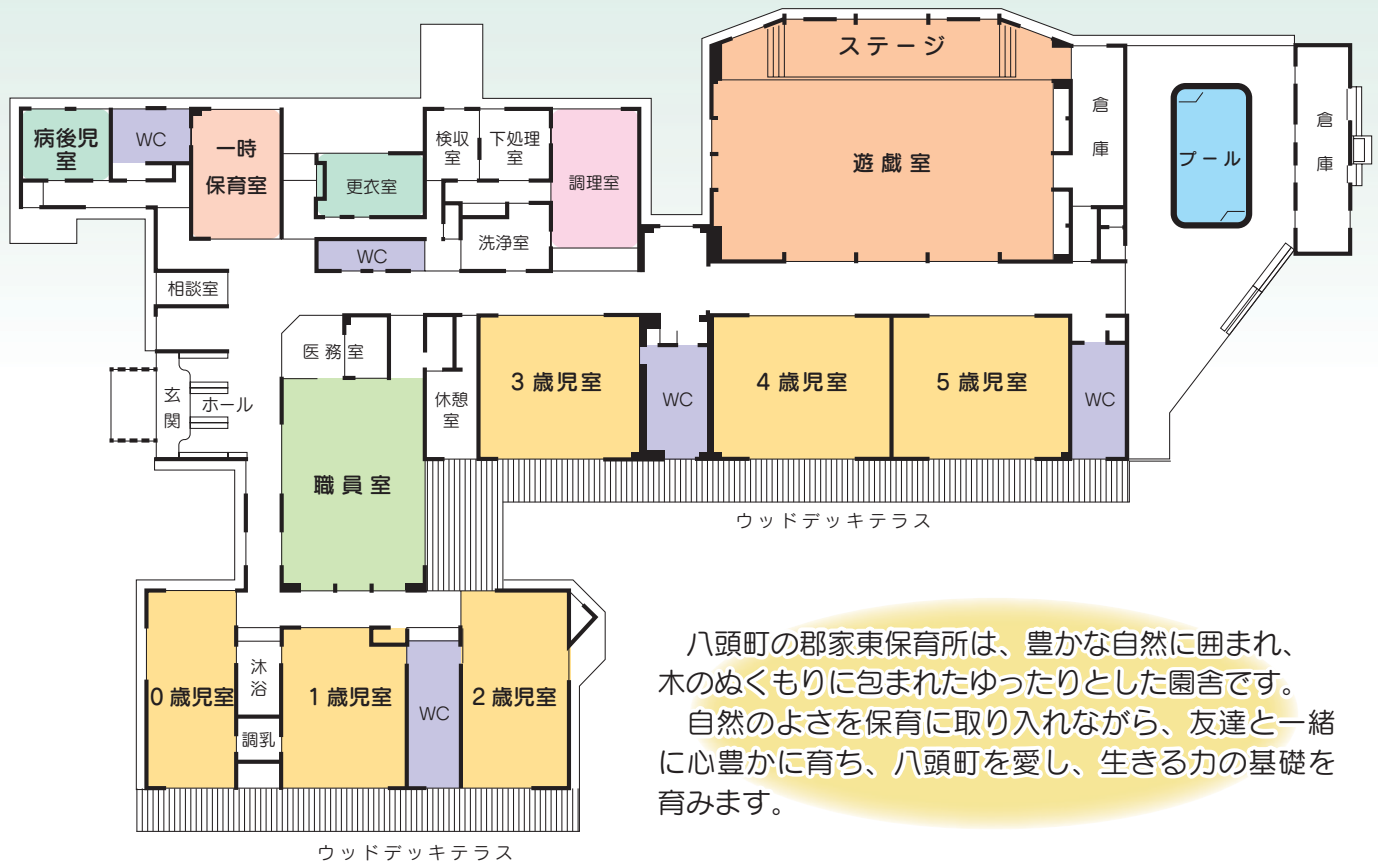

八頭町の郡家東保育所は、豊かな自然に囲まれ、木のぬくもりに包まれたゆったりとした園舎です。
自然のよさを保育に取り入れながら、友達と一緒に心豊かに育ち、八頭町を愛し、生きる力の基礎を育みます。



調理室

オール電化で部屋は洗浄室、前室、下処理室、調理室、検収室に別れていて、廊下からは調理の様子も見えるようになっています。



絵本コーナー

広い廊下に面していて使いやすく窓からの光もよく入り、伸び伸びと読書ができます。



下足場

広い玄関から光が差し込み、真っ白で清潔感のある造りになっています。



園庭

芝生が張っており、中央には80mトラックがあります。また園庭の一角には子ども達が野菜作りをする畑もあります。



職員室

この部屋は玄関を入ってすぐの位置にあり、玄関側の様子と園庭が見渡せるようになっています。職員は30人います。



プール

丈夫なFRP製（繊維強化プラスチック）でカラフルな造りになっています。プール周りは滑りにくい防滑シートを敷いています。



遊戯室

使用している木材もよく見えて温かみのある広い部屋(252㎡)となっており、イベント時もゆったりと使用することができます。



廊下

玄関付近から遊戯室までの廊下です。延長は46mで幅は3mもあり広々としています。天井には所々光窓があり自然の光も入ってきます。



3歳児室

床にはヒノキのムク材を使用していて温かみのある部屋になっています。窓からは広い園庭が望めます。



駐車場

多目的駐車場1つを含め52台分の駐車場を完備しており、毎日の送迎はもちろんのこと保育所の各種イベントでの活用が見込めます。

楽しく過ごせる保育所に



郡家東保育所
保護者会長

内田 亨志 本年度より、中私都保育所、下私都保育所、たから保育所の3保育所が統合し、新たに郡家東保育所が開所されました。4月3日に155名の園児を迎え開所式が行われました。開所初年度ということもあり、保護者会としましては、様々なことを模索しながらではございますが、旧3園の良いところを引き継ぎ、年間の行事ごとに親子で楽しく過ごせる保育所をめざして、先生方、保護者の皆様方、そして地域の皆様方と共に失敗を恐れず頑張っていきたいと考えておりますのでどうぞよろしくお願い致します。

郡家東小学校の真下に位置する新築の園舎は、温もりを感じる木の薫りに包まれ、長い長い廊下の奥には広～い遊戯室があります。このような園舎の中で子ども達が、かくれんぼをするなど、のびのびと過ごす様を保育所からのお便りなどでお聞きしております。

子どもが子どもらしく、のびのびと元気に過ごす時間の大切さ、良い保育環境で育つ有り難さを一人の親として日々感じています。

八頭町総合戦略の策定

若い世代の就労・結婚・子育ての希望をかなえ、仕事と人の好循環を確立する取り組みを進めるため、今後5カ年の町の政策目標や施策を示す「八頭町総合戦略」を10月までに策定します。

始動!! 八頭の 地方創生

人口減少という我が国が直面する大きな課題に対して、各地域がそれぞれの特徴を活かした自律的で持続的な社会を創造するため、政府は「まち・ひと・しごと創生本部」を設置しました。

昨年末には、地方創生のための「長期ビジョン」と「総合戦略」が策定され、これを受けて八頭町でも、地方版の「人口ビジョン」と「総合戦略」の検討が始まりました。

地方創生先行型事業

国の緊急支援交付金（地方創生先行型）制度に基づき、町版総合戦略に先行して次の事業に取り組みます。

多子世帯保育料軽減子育て支援事業

第3子以降の児童のいる家庭の保育料を無償化します。

問合せ先 役場福祉環境課（☎ 76-0205）
子育て支援係

若桜鉄道を活用しての観光振興

観光列車やSLの試験運行などにより利用促進や観光振興を図り、地域活性化や経済効果を図ります。

問合せ先 役場企画課（☎ 76-0212）

保育サービスの多様化促進事業

特別な支援が必要と認めた子どもに対して保育士を加配し、子育てしやすい環境を整備します。

問合せ先 役場福祉環境課（☎ 76-0205）
子育て支援係

新築家屋固定資産税助成事業

定住人口を増加し地域活性化を図るため、新築住宅取得に伴う固定資産税について3年間を限度に税額の2分の1（上限）を助成します。

問合せ先 役場税務課（☎ 76-0204）

地域福祉拠点施設活動

地域交流、地域の支え合い機能を強化するため、高齢者の居場所づくりや世代間交流を推進します。

問合せ先 役場保健課（☎ 72-3590）

八頭町総合戦略策定・推進体制の整備

- ・ 地方創生推進本部の設置（役場課長で組織）
- ・ 総合戦略策定委員会の設置（産・官・学・金・労・言の代表で組織）
- ・ 地方創生町民検討委員会の設置（公募町民約50名で組織）
- ・ 役場若手職員プロジェクトチームの設置



地域消費喚起・生活支援型事業

国の緊急支援交付金（地域消費喚起・生活支援型）制度に基づき、買い物などの消費活動の促進や、低所得者などの支援を目的に行われる緊急的な施策です。

これらの事業は、4月下旬から随時開始しています。

子育て支援付プレミアム商品券発行事業

額面に上乗せした金額で使えるプレミアム商品券を発行します。（町商工会への補助）

※おかげさまで完売いたしました。

小・中学校新入生商品券発行事業

小・中学校新入生に対し、10,000円分の商品券を交付します。

問合せ先 役場学校教育課（☎ 84-1231）

低所得者向け灯油等購入助成事業

生活保護受給者世帯及び町民税非課税世帯に7,000円分の商品券を交付します。

問合せ先 役場福祉環境課（☎ 76-0205）
子育て支援係

出産祝い商品券発行事業

出産祝いとして、4月1日から8月31日までに生まれた子どもに対し、23,000円分の商品券を交付します。

問合せ先 役場福祉環境課（☎ 76-0211）
住民係

中学校新規自転車通学者に対する商品券発行事業

中学校新規自転車通学者に対し、20,000円分の商品券を交付します。

問合せ先 役場学校教育課（☎ 84-1231）

障がい者への生活支援事業

障がい者に対し、5,000円分の商品券を交付します。

問合せ先 役場保健課（☎ 72-3590）
障がい福祉係

高齢者世帯への生活支援事業

高齢者世帯に対し、5,000円分の商品券を交付します。

問合せ先 役場保健課（☎ 72-3555）
介護保険係

平成 26 年度（下半期）

財政状況の報告

歳入歳出予算の執行状況（平成26年10月1日～平成27年3月31日）

区 分	予算現額(千円)	収入済額(千円)	執行率(%)	支出済額(千円)	執行率(%)
一 般 会 計	12,589,423	10,421,764	82.8	10,477,662	83.2
国民健康保険特別会計	2,196,721	1,941,723	88.4	1,902,578	86.6
簡易水道特別会計	290,499	279,334	96.2	266,128	91.6
住宅資金特別会計	14,329	14,775	103.1	12,005	83.8
公共下水道特別会計	459,304	425,738	92.7	355,758	77.5
農業集落排水特別会計	733,278	716,953	97.8	652,926	89.0
介護保険特別会計	2,234,537	2,124,528	95.1	1,909,684	85.5
宅地造成特別会計	20,715	20,716	100.0	20,418	98.6
墓地事業特別会計	1,984	1,986	100.1	1,657	83.5
後期高齢者医療特別会計	185,761	177,081	95.3	176,319	94.9
上私都財産区特別会計	4,154	4,549	109.5	183	4.4
市場、覚王寺財産区特別会計	12	11	91.7	0	0.0
上津黒、下津黒財産区特別会計	121	124	102.5	0	0.0
篠波財産区特別会計	19,964	19,971	100.0	30	0.2
大江財産区特別会計	7,738	8,084	104.5	402	5.2
計	18,758,540	16,157,337	86.1	15,775,750	84.1

（注1）収入より支出が多い会計については、会計間の繰替運用により経理しています。

住民の税負担等の状況

区 分	収入済額（千円）	一人当たり負担額（円）
町 民 税	535,568	29,620
固 定 資 産 税	580,169	32,087
軽 自 動 車 税	52,513	2,904
町 た ば こ 税	89,450	4,947
国 民 健 康 保 険 税	392,775	91,449
介 護 保 険 料	328,594	58,667

（注2）一人当たり負担額は、町民税、固定資産税、軽自動車税、町たばこ税については、収入済額を住民基本台帳人口18,081人で除した額。

国民健康保険税は、被保険者数4,295人で除した額。

介護保険料は、第1号被保険者5,601人で除した額。

地方自治法第243条の3第1項及び八頭町財政状況の公表に関する条例第2条の規定により、平成26年10月1日から平成27年3月31日までの間における八頭町の財政状況を公表するものです。

会計別基金現在高の状況

区 分	現在高（千円）
一 般 会 計	5,079,466
国民健康保険特別会計	38,519
介護保険特別会計	511
墓地事業特別会計	5,849
宅地造成特別会計	96,108
住宅資金特別会計	28,061
計	5,248,514

会計別地方債現在高の状況

区 分	現在高（千円）
一 般 会 計	11,099,883
簡易水道特別会計	1,482,079
住宅資金特別会計	20,490
公共下水道特別会計	2,515,718
農業集落排水特別会計	4,526,780
宅地造成特別会計	91,314
墓地事業特別会計	0
計	19,736,264

平成27年度 人件費の概要

一般会計当初予算の歳出額 98億9500万円のうち
人件費19億4492万円

町職員の給与等は、地方自治法と地方公務員法に基づき、町議会での審議と議決を経て決定されていますが、行政運営の透明性・公平性の確保を目的に、平成27年度の職員給与等、人件費の概要をお知らせします。

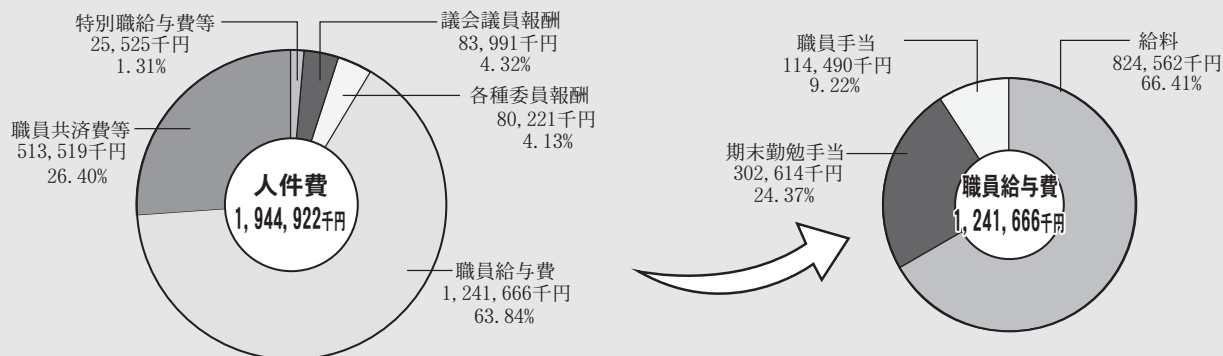

※「人件費」とは、特別職の給与、議員や各種委員の報酬、一般職員の給与を加えた総額のことです

職員数 217人
一人当たりの平均給与費 5,721千円

※「給与」とは、「給料」に職員手当（主に扶養手当、住居手当、通勤手当、時間外勤務手当など）を合わせたものです。「給与費」とは、「給与」に期末・勤勉手当を合わせたものです

■特別職の給料月額など

区分	給料月額	区分	給料月額
町長	802,000円	議長	313,000円
副町長	634,000円	副議長	233,000円
教育長	594,000円	委員長	225,000円
		議員	217,000円

※上記の特別職には、6月期（1.475月分）と12月（1.625月分）の割合で期末手当が支給されます

※次の期間は、下記のとおり支給されます

H25.5.1～H29.4.23	町長給料月額	560,000円
H25.5.1～H29.4.30	副町長給料月額	550,000円
H25.5.3～H29.5.2	教育長給料月額	550,000円

■平均給料月額

区分	平均給料月額	平均給与月額	平均年齢
一般行政職	313,085円	334,904円	43.3歳
技能職	337,880円	353,675円	49.6歳

■初任給及び学歴別平均給料月額

区分	学歴	初任給
一般行政職	大学卒	174,200円
	高校卒	142,100円

※「初任給」は、平成27年4月採用者で、採用前に民間企業などに勤務した経験のない者の給料月額です

主な職員手当の状況

手当名	内	容																		
扶 養 手 当	①配偶者…月額13,000円 ②①以外の者…月額6,500円/ 人 ③15歳に達する日以後の最初の4月～22歳に達する日後の最初の3月までの間にある子…月額5,000円/人																			
住 居 手 当	①月額12,000円を超える家賃を支払って借家等に居住する職員…家賃の額に応じ月額最高27,000円まで																			
通 勤 手 当	①交通機関などの利用者…運賃などの額が月額55,000円以下は全額 ②自動車などの使用者…距離に応じて月額2,000円～31,600円																			
特殊勤務手当	著しく危険、不快、不健康、困難な勤務などに従事したときに支給																			
期末勤勉手当	<table><tr><td>区 分</td><td>6月期</td><td>12月期</td><td>計</td></tr><tr><td>期末手当</td><td>1.225月分</td><td>1.375月分</td><td>2.60月分</td></tr><tr><td>勤勉手当</td><td>0.75月分</td><td>0.75月分</td><td>1.50月分</td></tr><tr><td>合 計</td><td>1.975月分</td><td>2.125月分</td><td>4.10月分</td></tr></table>			区 分	6月期	12月期	計	期末手当	1.225月分	1.375月分	2.60月分	勤勉手当	0.75月分	0.75月分	1.50月分	合 計	1.975月分	2.125月分	4.10月分	一般職員の支給割合 ※職制上の段階、職務の級などによる加算措置あり
	区 分	6月期	12月期	計																
	期末手当	1.225月分	1.375月分	2.60月分																
	勤勉手当	0.75月分	0.75月分	1.50月分																
合 計	1.975月分	2.125月分	4.10月分																	
管理職手当	課長等 34,000円、42,000円、52,500円 保育所長 34,000円を毎月支給																			

福祉環境課からの お知らせ

問合せ先
船岡・八東住民課
847276-0205
10044
1220

27年度 子育て世帯臨時特例給付金

子育て世帯の負担を緩和するため、消費税率上げの影響等を踏まえ、子育て世帯に対して、臨時特例的な給付措置として子育て世帯臨時特例給付金が給付されます。

支給対象者

平成27年6月分の児童手当を受給される方が対象です。

※ただし、特例給付（児童手当の所得制限限度額以上の方に児童1人当たり月額5000円を支給しているもの）を受給される方は、対象になりません。

※公務員の方は、基準日（平成27年5月31日）時点で住民票が八頭町にある方が対象です。（勤務先から案内があります）

対象児童

支給対象者の平成27年6月分の児童手当の対象となる児童

支給額

対象児童1人につき3000円

基準日

平成27年5月31日

申請先

福祉環境課、船岡・八東住民課

申請期間

6月1日（月）～8月31日（月）

提出書類

申請書等（※申請書は、児童手当

現況届に申請欄があります）

受取方法

ご指定いただいた金融機関の口座に入金します。

※平成27年5月31日現在で八頭町で児童手当を受給されている方は、原則として児童手当の振込口座へ入金します。

注意点

原則として、受付期間外の申請や、平成27年5月31日時点で八頭町に住民票がない方の申請は受け付けられませんのでご注意ください。

問い合わせ

福祉環境課 ☎ 76-0205

国民年金保険料は

遅れずにきちんと納めましょう

国民年金は、老後やもしもの時にあなたの大きな支えとなります。保険料の納め忘れが続くと、老後に老齢基礎年金を受け取ることができなくなったり、納付が遅れることで不慮の事故等による障害基礎年金や遺族基礎年金が受け取れない場合があります。保険料はきちんと納期内に納めましょう。

○保険料を納めることが、経済的に難しいとき

国民年金の第1号の被保険者は、毎月の保険料を翌月の末日までに納めていただくことになっています。しかし、所得が少ないなど、経済的に保険料を納めることが難しい場合は、本人の申請によって保険料納付が免除（又は猶予）される「保険料免除（納付猶予）制度」がありますので、手続きを行ってください。

○保険料免除制度

審査の対象となる、本人・配偶者・世帯主の前年所得が一定額以下である場合や失業した場合にご本人から申請していただき、承認されると保険料納付が免除されます。

免除される額は前年の所得により、四種類があります。

○若年者納付猶予制度

20歳から30歳未満の方で、審査の対象となる、本人・配偶者の前年所得が一定額以下である場合や失業した場合にご本人から申請していただき、承認されると保険料納付が猶予されます。

（平成27年度の免除、猶予の申請は、7月1日から受付ます）

●免除等の手続きをするメリット

*全額免除された期間については国庫負担分があるため、老齢基礎年金を受け取る際に1/2納付した計算で支給されます。

*保険料免除・納付猶予を受けた期間中に、ケガや病気で障害や死亡といった不慮の事態が発生した場合、障害基礎年金や遺族基礎年金を受け取ることができます。（初診日のある月の前々月までの1年間に保険料の未納がないことが要件です）

問い合わせ

鳥取年金事務所 国民年金課 ☎ 0857-2718311

申請手続きは、福祉環境課、船岡・八東住民課へ

狂犬病予防補足注射

犬の飼い主は、義務として飼い犬の登録と狂犬病予防注射を毎年必ず受けさせなければなりません。

今年度最後の集合注射を行いますので、未接種の場合は今回の補足注射を受けさせてください。また、犬を新しく登録される飼い主の方も、お近くの会場で予防接種を受けさせてください。

●手数料

登録済の犬 3,050円

未登録の犬 6,050円

●注射日程 6月14日（日）

八頭町役場 八東庁舎	八頭町役場 船岡庁舎	郡家 保健センター
9:20 ～ 9:40	10:00 ～ 10:20	10:30 ～ 11:00

●注意事項

○注射のとき犬が興奮し暴れる場合があります。必ず犬に首輪をつけ、犬を押さえることのできる飼い主が連れてきてください。注射する際には、飼い主に犬を押さえていただきます。

○体調の悪い犬は獣医師と相談の上、後日注射を受けてください。

○糞の始末は、飼い主が責任を持って行なってください。

【動物病院で予防接種を受けた場合】

獣医師が発行する狂犬病予防注射済証明書を持参し、福祉環境課または船岡・八東住民課で手続きをしてください。予防注射済票を交付（手数料550円）します。

【飼い犬の死亡や飼い主の変更などの場合】

飼い犬の死亡や飼い主、住所変更などがあった場合は必ずご連絡ください。

詳しくは、福祉環境課（☎76-0211）へお問い合わせください。

犬の糞の後始末及び 飼い主のマナーについて

犬の散歩中に、犬が道路や私有地に糞をしても持ち帰らない人がいます。飼い犬の糞の後始末は、飼い主の当然のマナーです。飼い主が必ず糞を持ち帰りましょう。

また、犬の放し飼いはとても危険です。絶対にしないでください。

散歩をされるときも、必ず鑑札と引き綱を着け、放さないようにしてください。

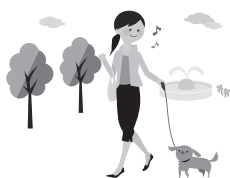

6月は児童手当「現況届」を 提出する月です

この届出は、受給者の方に毎年6月1日現在の状況を記載していただき、引き続き児童手当を受ける要件があるかどうかを確認させていただくために行っています。

児童手当の受給者全員に「現況届」の用紙を郵送しますので、期限内に必ず提出してください。なお、この届出をされない場合、6月分以降の児童手当支給が停止となります。

●提出するもの

- ・現況届出書…現況届（6月初旬郵送）の内容をご確認ください。
- ・健康保険被保険者証の写し（ご夫婦分）
※八頭町の国民健康保険加入者は必要ありません。
※配偶者を扶養にとられている場合、配偶者のみの保険証でも構いません。
- ・所得課税証明…平成27年1月1日に八頭町以外の市区町村に在住しておられた方については、平成27年度の所得課税証明書（ご夫婦分）を前住所地で取得してください。

※児童の住所が町外にある場合

- ・別居監護申立書
- ・その児童を含む世帯全員の住民票（本籍、続柄入り）

●提出期限：6月30日（火）

●注意点

今年用の用紙には、「子育て世帯臨時特例給付金」の申請欄も設けています。それぞれの記入が必要になりますので、よろしくお願い致します。

（子育て世帯臨時特例給付金については10ページの記事をご覧ください。）

●問い合わせ・提出先

本庁舎 福祉環境課 ☎76-0205

船岡庁舎 船岡住民課 ☎72-0044

八東庁舎 八東住民課 ☎84-1222

猫の不妊・去勢奨励事業について

公益社団法人鳥取県獣医師会では、猫の不妊・去勢費用の一部を助成する「猫の不妊・去勢奨励事業」を行います。

希望される方は、役場窓口または動物病院に置いてあります申込書に必要事項を記入のうえ、7月15日までに鳥取県獣医師会に送付してください。

※不妊手術は4千円、去勢手術は2千円を助成いたします。（予定頭数200頭：申し込み多数の場合は抽選による。）

●問い合わせ 公益社団法人鳥取県獣医師会
☎0857-53-4300

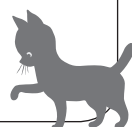

保健センターだより

連絡先			
保健係	TEL 72-3566	FAX 72-3565	
介護保険係	TEL 72-3555		
障がい福祉係	TEL 72-3590		
地域包括支援センター	TEL 72-3574		

高齢者虐待

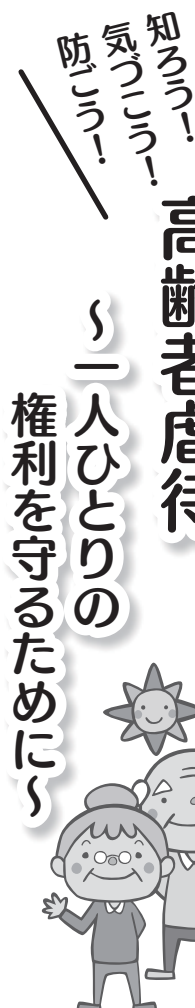

●高齢者虐待防止法とは?

高齢者に対する虐待が深刻な状況にある中、高齢者の人権を守り、尊厳を保持することが極めて重要であるということから、平成18年4月より「高齢者虐待の防止、高齢者の養護者に対する支援等に関する法律」(通称…高齢者虐待防止法)が施行されています。この法律では、5つの虐待の種類があります。

(※これらの虐待が重複して行われているケースも増えています。)

●高齢者虐待は、誰もが直面するかもしれない問題です

「虐待するなんて、ひどい人だ!」と私たちは思いがちです。しかし、高齢者虐待が起こる背景には様々な

虐待の種類	例えば…
身体的虐待	○たたく、つねる、殴る、蹴る、打撲させる ○外部との接触を意図的・継続的に遮断するなど
介護の放棄・放任(ネグレクト)	○食事や水分を十分に与えず、低栄養・脱水状態にする ○必要とする介護・医療サービスを制限したり使わせない など
心理的虐待	○怒鳴る、ののしる、子ども扱いする ○高齢者が話しかけても意図的に無視するなど
性的虐待	○排せつの失敗に対して罰として下半身を裸にして放置する ○性的暴力や性的ないたずらをする など
経済的虐待	○日常生活に必要な金銭を渡さない・使わせない ○年金や預貯金を本人の意思・利益に反して使用する など

等、誰でも起こる問題が起きたときに、「自分は絶対に虐待しない」と言い切れるでしょうか?

●ご近所にこんな高齢者はいませんか?

*介護や病気について相談をする人がいない

*家族が介護でとても疲れている
*家から怒鳴り声や、大きな物音がする

*介護が必要なのに、サービスを利用していない

*ひとり暮らしや高齢者夫婦世帯で、最近、姿を見かけなくなった

要因があります。たった一人で介護をしている、適切な介護の仕方や認知症への対応が分からない、近所付き合いがない、介護者に病気がある

私たちの周囲には、虐待に対して支援を必要としているながらも、自ら

声を上げることができない被虐待者である高齢者、家族がいるかもしれない。私たちの小さな「気づき」が虐待の早期発見につながり、一人ひとりの人権を守る大きな力になります。

●ご相談は地域包括支援センターへ

皆さんからの連絡・通報により、虐待を未然に防ぐこと、早期に支援につなげることが可能となり、被虐待者である高齢者や、家族の双方の救済につながります。「これは高齢者虐待では?」と思い当たる点がありましたら、また、虐待により生命又は身体に重大な危険が生じている方を発見した場合には、地域包括支援センターまたは、民生児童委員、社会福祉協議会などに相談をしましょう。

※守秘義務により、誰が連絡・通報したかが周囲に漏れることはありません。安心してご相談ください。

連絡先

八頭町地域包括支援センター
(郡家保健センター内)

TEL 72-3574
FAX 72-3565

地域で支え合う

認知症への取り組み ③

「認知症の人と家族の集い」を

開催しています！

八頭町では、認知症の人を介護する家族等への支援ということで、日頃の思いや苦勞を気軽に語り合うため「認知症の人と家族の集い」を開催しています。

ど家族に認知症の人がいるなど、どんなでも参加できます。会の内容は、約束事として秘密厳守で行っています。

現在介護されている方、介護を終えた方、直接介護をしていないけれど



【参加された方の声】

- ★「初めて参加した時は緊張しましたが、帰る頃には、気持ちもほぐれ、和やかに参加することができました。」
- ★「我が家だけが、こんなに苦しいのかと思っていたけど、参加して他の家の様子を聞いてみると同じようなことが分かり、ホッとしました。」
- ★「会は秘密厳守ですので、家族や近所の人にも言えないことを安心して話すことができます。」
- ★「月1回、話をみんなに聞いてもらうことで、気持ちがリフレッシュしてがんばれる気持ちになりました。」
- ★「日々の対応や介護保険サービスの使い方、サービスを使うにあたっての悩みなど、アドバイスがもらえるので、勉強になります。」
- ★「頑張らなくていいんだよ。」とアドバイスもらった時は、気持ちが救われたようで軽くなりました。
- ★いろいろと気軽に話ができるので、帰る頃には気持ちも軽くなり明日に向かう元気が出てきます。

「認知症の人のために

家族ができる10か条

認知症の人と向き合うとき、介護者にのしかかる戸惑いや不安、負担など大きくあるかと思っています。これに対する心構えとして、公益社団法人 認知症の人と家族の会で提唱されている10か条を参考にご紹介します。

- ① 見逃すな「あれ、何かおかしい？」は、大事なサイン
- ② 早めに受診を。治る認知症もある。
- ③ 知は力。認知症の正しい知識を身につけよう。
- ④ 介護保険など、サービスを積極的に利用しよう。
- ⑤ サービスの質を見分ける目を持つ。
- ⑥ 経験者は知恵の宝庫。いつでも気軽に相談を。
- ⑦ 今できることを知り、それを大切に。
- ⑧ 恥じず、隠さず、ネットワークを広げよう。
- ⑨ 自分も大切に、介護以外の時間を持つ。
- ⑩ 往年のその人らしい日々を大切に。

【家族の集いの日程】

6月15日（月）、7月27日（月）
8月17日（月）、9月28日（月）
10月19日（月）、11月16日（月）
12月21日（月）、1月18日（月）
2月15日（月）、3月28日（月）

●開催時間

午後1時半～3時半

●会場

郡家保健センター

（住所）八頭町宮谷254-1



●問い合わせ

八頭町地域包括支援センター
72-3574



総合健康診査のご案内

～6月から総合健康診査が始まります～

病気の早期発見・早期治療にとどまらず、日頃の生活習慣を振り返り健康を保持するため、がん検診をはじめとする各種健康診査を受診しましょう。

なお、総合健康診査会場でのがん検診は、全て無料です。

総合健康診査の受け方

検診の種類	必要物品
○各種がん検診 (胃・肺・大腸・子宮・乳・前立腺) ○肝炎ウィルス検査 ○骨粗しょう症検診	◇総合健康診査受診票 (クリーム色) ◇無料クーポン券 (子宮がん・乳がん・大腸がん、肝炎ウィルス検査) ※対象の方には、5月下旬に郵送しています。
○特定健康診査 ○後期高齢者健康診査	◇特定健康診査受診券 ◇後期高齢者健康診査受診券 ◇保険証 ◇受診券に記載されている自己負担金

※希望される検診の必要物品を検診会場にご持参いただき、受付で希望の検診を申し込み受診します。(詳しくは5月下旬に各家庭にお配りしています総合健康診査日程表をご覧ください)

★検診会場の変更について

※安部地域の総合健康診査会場が、安部地区公民館から八東ふれあいスポーツセンターに変更になっています。



6/4(木)～6/10(水) 歯と口の健康週間

八頭町では平成25年3月に策定した健康づくり計画「健康やず21(第2次)」で、歯・口腔の健康について、次の目標を決めて取り組んでいます。

●みんなの目標●

**毎食後 歯をみがこう
年に一回 歯科健診を受けよう**

目標としている毎食後の歯みがきや年に一回の歯科健診の受診はできていますか。

食後に歯みがきをしないで、口の中が汚れたまましていると、口の中にいる細菌が食品の糖を利用して歯こう(細菌のかたまり)を作り、その中でできた酸が歯を溶かしてしまい、むし歯になります。また、歯こうなどが原因となって、歯ぐきの腫れや痛みなどが起こり歯周病などで歯を失ってしまうことがあります。

むし歯や歯周病などの予防のため、毎食後に正しい歯みがきをし、バランスの良い食生活や間食のとり方に気をつけていきましょう。

また、口腔の病気の予防と早期発見のため、年一回は歯科医院で健診を受けましょう。

八頭町家族介護支援事業 ～介護用品を支給します～

この事業は、家庭において要介護者を介護している家族の経済的負担の軽減を図り、要介護者の在宅生活の継続、向上を図ることを目的としています。

支給対象者

八頭町に住所があり、介護保険の要介護認定で要介護4または5と判定された町民税非課税世帯の要介護者を、家庭で介護している家族。

(介護用品の必要状況、家族の介護状況、生活実態等により判断します。原則、家族も非課税世帯であることが条件です。)

※施設入所や病院に入院されている方は対象になりません。

支給対象物品

紙おむつ、尿取りパッド、使い捨て手袋、清拭剤、ドライシャンプーなど

支給額

要介護者一人につき 年額 75,000 円以内 (月額 6,250 円程度)

手続き

①保健課へ「家族介護支援事業利用申請書」を提出。(印鑑が必要)
②決定後、町登録事業者から介護用品を受け取る。

※決定前の購入や町登録事業者以外での購入は、対象になりません。

問い合わせ

保健課 介護保険係 ☎ 72-3555

《食生活改善料理講習会のご案内》

健康な生活を送るためには、正しい食生活が大切です。健康的な食生活を伝えていくため、食生活改善推進員が講師となり、食生活改善料理講習会を各地域の公民館等で行います。食事の大切さ、料理を作る楽しさをみんなで学んでみませんか？

以下のテーマから、どちらかを選択し行うことができます。

【テーマ1】「1食のバランス献立の講習会」

- ・減塩、野菜をたっぷりなどの、健康的な食事の講習を行います。

【テーマ2】「食文化継承のための講習会」

- ・若い世代（子ども、子どもを持つ親など）を対象に郷土食、伝統的な行事食の講習を行います。
- ※メニューについては一部条件があります。

内 容 ・健康な食生活についての講話
・調理実習・試食

参加費 無料（テーマ1の場合、1人あたり米0.5合が必要です。）

場 所 各集落の公民館・集会所等

対 象 8人以上の団体（子ども会、老人会など）

申し込み・問い合わせ

各地域の食生活改善推進員、または郡家保健センター栄養士（☎72-3566）にお尋ねください。

平成27年度八頭町食生活改善推進員協議会役員

八頭町食生活改善推進員協議会では、地域で「食育の環（わ）」を広げる活動を行っています。
1年間よろしくお願いします。

会 長	郡家支部長	蓮 佛 昭 子
副 会 長	船岡支部長	豊 口 富 江
副 会 長	八東支部長	中 林 啓 恵
会 計	郡家副支部長	岸 本 葉 子
郡家支部役員	副 支 部 長	乾 洋 子
"	上 私 都	石 谷 恵 子
"	中 私 都	村 上 茂 子
"	下 私 都	加 藤 美和子
"	郡 家 東	加 藤 依 子
"	郡 家 西	奥 平 秀 子
"	国 中	亀 井 明 子
"	大 御 門	澤 谷 三枝子
船岡支部役員	大 江 校 区	林 信 子
"	船 岡 校 区	山 本 真知子
"	隼 校 区	池 本 礼 子
"	支 部 会 計	山 根 政 恵
八東支部役員	安 部 校 区	入 江 ゆり子
"	八 東 校 区	上 田 恵美子
"	丹 比 校 区	清 水 富 子

平成27年6月の保健センター事業

日	曜日	内 容	時 間	場 所	対 象
3	水	さわやか体操教室	10:45~11:45	郡家保健センター	一般
4	木	水 中 運 動 教 室	(1部) 9:45~10:30 (2部) 10:45~11:30	八東保健センター	一般 (1部) 64才以下 (2部) 65才以上
		1歳6カ月児健康診査	受付12:30~12:45	郡家保健センター	H25.10.10~H25.11.26生
8	月	健 康 相 談	受付9:30~10:15	八東保健センター	一般
9	火	ゆるやか体操教室	14:00~15:00	八東保健センター	一般
11	木	水 中 運 動 教 室	(1部) 9:45~10:30 (2部) 10:45~11:30	八東保健センター	一般 (1部) 64才以下 (2部) 65才以上
		6カ月児健康診査	受付12:45~13:00	郡家保健センター	H26.10.28~H26.12.11生
12	金	離乳食講習会	(受付9:15~) 9:30~12:00	郡家保健センター	H27.1.10~H27.2.28生 H26.7.25~H26.9.12生
15	月	健康相談・こころの健康相談 認知症の人と家族の集い	受付9:30~10:15 13:30~15:30	郡家保健センター	一般 認知症の方を介護している家族
16	火	総 合 健 康 診 査	受付8:30~10:00	八東ふれあいスポーツセンター	総合健康診査案内チラシをご覧ください
17	水	総 合 健 康 診 査 さわやか体操教室	受付8:30~10:00 10:45~11:45	八東ふれあいスポーツセンター 船岡保健センター	総合健康診査案内チラシをご覧ください 一般
18	木	水 中 運 動 教 室	(1部) 9:45~10:30 (2部) 10:45~11:30	八東保健センター	一般 (1部) 64才以下 (2部) 65才以上
		2歳児歯科健康診査	受付12:45~13:00	郡家保健センター	H25.1.8 ~ H25.3.26 生
22	月	健 康 相 談	受付9:30~10:15	船岡保健センター	一般
23	火	ゆるやか体操教室	10:45~11:45	郡家保健センター	一般
24	水	総 合 健 康 診 査	受付8:30~10:00	中央人権啓発センター(八東地区公民館)	総合健康診査案内チラシをご覧ください
		総 合 健 康 診 査	受付8:30~10:00	中央人権啓発センター(八東地区公民館)	総合健康診査案内チラシをご覧ください
25	木	健 康 講 座	(受付13:40~) 14:00~15:00	郡家保健センター	一般
26	金	育 児 相 談	13:30~15:00	郡家保健センター	H27.3.30~H27.4.26生

平成27年7月上旬の保健センター事業

2	木	5歳児健康診査	通知でお知らせします	郡家保健センター	H22.5.16~H22.7.2生
		水 中 運 動 教 室	(1部) 9:45~10:30 (2部) 10:45~11:30	八東保健センター	一般 (1部) 64才以下 (2部) 65才以上
6	月	健 康 相 談	受付9:30~10:15	八東保健センター	一般
7	火	ゆるやか体操教室	14:00~15:00	八東保健センター	一般

年金所得がある方の 住民税(町県民税)の徴収方法について

65歳以上の方の公的年金所得により計算される住民税額は、年金特別徴収制度により納付していただくこととなっています。

新たに公的年金を受け取られた方や65歳となられた方などは次のことを参考に、今年度の納税計画を立てていただきますよう、よろしくお願いいたします。

◎すでに年金特別徴収の方 (昭和24年4月1日以前生まれの方)

4月、6月、8月の年金からの天引き徴収額は、2月と同額を天引きします。

その後の10月、12月、2月の年金で残りの年税額を差し引きます。

例:住民税が6万円(年金所得のみ)で、2月の年金天引き額が8,000円の場合

	年金から天引き(特別徴収)					
納付月	4月	6月	8月	10月	12月	2月
税 額	8,000	8,000	8,000	12,000	12,000	12,000
算出方法	2月と同額			27年度の残額の1/3ずつ		

◎新たに65才になられた方 (昭和24年4月2日～昭和25年4月1日生まれの方)

6月と8月は年税額の1/4ずつをこれまでどおり納付書で納めていただきます。

10月、12月、2月は年税額の1/6ずつを年金から天引きします。

例:住民税が6万円(年金所得のみ)の場合

	納付書納付 (普通徴収)			年金から天引き (特別徴収)		
納付月	4月	6月	8月	10月	12月	2月
税 額	—	15,000	15,000	10,000	10,000	10,000
算出方法	—	1/4	1/4	1/6	1/6	1/6

●年金所得以外の所得がある方

年金所得以外に給与所得や農業所得などがある場合、年金からはその分の税額は天引きされません。年金特別徴収は年金所得で計算された税額だけを年金から天引きしますので、その他の所得にかかる税額は給与特別徴収や普通徴収で支払っていただくことになります。

●年金所得があり給与特別徴収もある方

65歳以上の方については、年金特別徴収と給与特別徴収の2本立てでお支払いいただくことになります。なかには不動産所得などを給与特別徴収とは別に普通徴収とされている方もあります。その場合は3本立て(年金、給与、普通徴収)でお支払いいただくことになります。

65歳未満の方については、この年金所得分の住民税については給与特別徴収と合算して納付することが出来ます。(希望により普通徴収も選べます。)

参考：住民税の徴収方法

普 通 徴 収	給与特別徴収	年金特別徴収
<p>農業や自営業の方、また給与天引きをしていない事業所にお勤めの方の納付方法です。</p> <p>役場から送付する納付書でお支払いいただきます。</p> <p>納期は4期(6、8、10、1月)に分かれています。</p> <p>なお、金融機関の口座を登録して自動引き落としすることも出来ます。</p>	<p>事業所にお勤めの給与所得者の方の徴収方法です。事業所が従業員の方に代わって支払います。</p> <p>年12回に分かれており基本的に毎月の給料からの天引きとなります。</p> <p>普通徴収と比べて納付回数が多いため1回あたりの税額が安くなります。</p>	<p>65歳以上で公的年金を受給されている方が対象です。</p> <p>年金の支払い月(偶数月)に年金から天引きされるので支払忘れがありません。</p> <p>住民税のほか介護保険料、後期高齢者医療保険料、国民健康保険税(一部の方)もこの方法で徴収しています。</p>

男女共同参画センター

YAZU-TOWN

かがやき

〒680-0607

八頭町徳丸 578-1

☎ 84-2361

FAX 84-2362

《男女共同参画週間》「地域力 × 女性力 = 無限大の未来」

男性と女性が、職場で、学校で、地域で、家庭で、それぞれの個性と能力を発揮できる「男女共同参画社会」を実現するため、毎年6月23日から29日の一週間を「男女共同参画週間」に設定し、全国各地で様々な取り組みが実施されます。今年のキャッチフレーズは「地域力×女性力＝無限大の未来」です。私たちのまわりの男女のパートナーシップについて、この機会に考えましょう。

男女共同参画社会基本法

(平成11年6月23日公布・施行)

基本法では、男女共同参画社会を実現するための5本の柱(基本理念)を掲げています。

国際的協調

男女共同参画づくりのために、国際社会と共に歩むことも大切です。他の国々や国際機関と相互に協力して取り組む必要があります。

男女の個人の尊重

男女の個人としての尊厳を重んじ、男女の差別をなくし、男性も女性もひとりの人間として能力を発揮できる機会を確保する必要があります。

社会における制度又は慣行についての配慮

固定的な役割分担意識にとらわれず、男女が様々な活動ができるように社会の制度や慣行の在り方を考える必要があります。

基本理念 男女共同参画社会を実現するための5本の柱

家庭生活における活動と他の活動の両立

男女が対等な家族の構成員として、互いに協力し、社会の支援を受け、家族としての役割を果たしながら、仕事や学習、地域活動等ができるようにする必要があります。

政策等の立案及び決定への共同参画

男女が社会の対等なパートナーとして、あらゆる分野において方針の決定に参画できる機会を確保する必要があります。

国・地方公共団体及び国民の役割

国の責務

- 基本理念に基づき、男女共同参画基本計画を策定
- 積極的改善措置を含む男女共同参画社会づくりのための施策を総合的に策定・実施

地方公共団体の責務

- 基本理念に基づき、男女共同参画社会づくりのための施策に取り組む
- 地域の特性を活かした施策の展開

国民の責務

- 男女共同参画社会づくりに協力することが期待されている

日本女性会議の参加者募集!!

八頭町では、男女共同参画リーダー養成の一環として、「日本女性会議2015倉敷」への参加者を募集します。

参加を希望される方は、電話かFAXでお申込みください。



と き 10月9日(金)～10月10日(土)
と ころ 倉敷市民会館ほか
内 容 記念講演、シンポジウム、分科会、交流会など

募集人員 20名程度

参加資格 町内に住所を有し、男女共同参画推進に関心のある18歳以上の方

募集期限 7月31日(金)

※これまで町の助成を受けていない方は、交通費・宿泊費について1万5千円を上限に半額を助成します。

申し込み・問い合わせ先

八頭町男女共同参画センター「かがやき」

☎ 84-2361 FAX 84-2362

かがやき広場

男女で支える介護講座

少子高齢化や核家族化が進み、家族一人ひとりの介護負担は年々増える傾向にあります。介護現場から見える様々な家族のあり方、生き方、関わり方などの実情や、性別に関係なく家族・親族で支えあう介護について、レクリエーションゲームなどを交え楽しくお話をします。お気軽にご参加ください。

日 時 6月24日(水) 19:00～20:30

会 場 男女共同参画センター「かがやき」

講 師 介護福祉士 岡垣一樹さん

参加費 無料(託児あり:無料)

対象者 講座に興味のある方

定 員 30名

締切日 6月17日(水)

※定員になりしだい締め切らせていただきます。

電話かFAXでお申込みください。

申し込み・問い合わせ先

八頭町男女共同参画センター「かがやき」

☎ 84-2361 FAX 84-2362





人権のひろば

八東庁舎
人権推進課
☎ 84-1228

6月1日は人権擁護委員の日です

法務省と全国人権擁護委員連合会は、人権擁護委員法が施行された6月1日を「人権擁護委員の日」と定めています。人権擁護委員が地域のみなさんの相談に応じる存在として、各市町村に配置されていることを伝えるとともに、人権尊重の大切さと呼びかけています。

八頭町では同日午前中に人権擁護委員が広報車で町内を巡回し、公共施設や事業所を訪問します。

【人権擁護委員とは？】

人権擁護委員は、法務大臣に委嘱され、約1万4000名が全国の各市町村に配置され、積極的な活動を行っています。八頭町では現在10名の委員が活動しています。人権擁護委員の主な活動は、①人権相談に応じること②人権侵害被害者の救済③人権啓発活動の3つです。

人権相談は、八頭町で



は原則毎月第2水曜日に行政相談、心配ごと相談と合同で実施しています。相談は無料で、秘密は厳守します。

また法務局での常設相談として人権相談（平日 午前8時30分～午後5時15分）、インターネット人権相談として、法務省のホームページで随時受け付けています。

お困りごとはありませんか？お気軽にご相談ください。

問合せ先 鳥取地方法務局人権擁護課

☎ 0857-2212475

人権啓発ビデオ 家庭の中の人権

生まれ来る子へ

孫夫婦と祖父母の会話を通して、「家庭の中の人権」について考えるドラマです。男性の育児休業など男女共同参画に関する問題をはじめ、高齢者や子ども、同和問題など私たちの身近にありうる様々な人権問題について、気づき、行動することの大切さを描いています。（上映時間25分）

※貸出を希望される方は人権推進課まで

☎ 84-1228

八頭町人権・同和問題に関する町民意識調査

本町は「人権尊重」をまちづくりの重要課題として掲げ、平成27年度を目標に、部落差別をはじめあらゆる差別の解消へ向けた取組みを展開しています。

今年度、『八頭町人権・同和問題に関する町民意識調査』を7月に実施する予定としています。無作為に選んだ2,500名の町民の方々に調査票を送付しますので、回答の御協力をよろしくお願いいたします。



八頭町同和問題講演会のお知らせ

日時：7月12日（日）10：00～12：00

会場：中央公民館

講師：明石一朗さん

※詳しくは広報7月号でお知らせします。

多くの皆様のご参加をお待ちしています。



平成27年度

人権・同和問題講座を開催します

一人ひとりの人権が尊重されるまちをめざして人権・同和問題講座を開催します。

この講座は、お互いを大切にし、社会にひそむあらゆる差別や偏見に気づくことにより、差別解消に向けての知識を身につけ、実践できる人材を養成することを目的にしています。

今年度は年間9回を計画しており、第1回から3回までを郡家人権啓発センターで開催します。自分自身の人権感覚を磨き、正しい知識を習得するためにもぜひご参加ください。

No.	日 時	テ ー マ	講 師
1	7月10日(金) 19:00~20:30	「いのちの電話」	社会福祉法人 鳥取いのちの電話 理事長 滝田親友朗さん
2	7月23日(木) 19:00~20:30	「本当は身近な 成年後見制度」	市民後見コミュニティ べるくうの鳥取 代表 矢部 美恵さん
3	8月27日(木) 19:00~20:30	「部落問題のいま…」	じんけん市民ネット希望 代表 山根 祐一さん

主 催 八頭町／郡家人権啓発センター

会 場 郡家人権啓発センター

問い合わせ先 郡家人権啓発センター ☎・FAX 72-2672

※ 都合により日程等変更になることもあります。
第4回から6回は船岡人権啓発センターで開催する予定です。

八頭町
第123号

人権啓発センターだより

連絡先

中央人権啓発センター
☎84-3496
船岡人権啓発センター
☎73-0030
郡家人権啓発センター
☎72-2672



差別のない世界を

こんな記念日があります

●6月20日
世界難民の日

難民の保護と援助に対する世界的な関心を高め、国連機関やNGO（非政府組織）による活動に理解と支援を深める日。

●6月21日～27日

ハンセン病を正しく理解する週間

ハンセン病に対する正しい知識の普及、ハンセン病療養所入所者等の福祉の増進を図ることを目的に定められた週間。（6月25日を含む週の日曜日～土曜日）

●6月23日～29日

男女共同参画週間

男女共同参画社会基本法の目的及び基本理念に関する国民の理解を深めるために設けられた週間。

●6月26日

国連憲章調印記念日

1945年6月26日、「国連憲章」に50か国以上が調印し国際連合の設立が決定したことを記念する日。日本の加盟が認められたのは1956年12月18日。

●6月26日

国際薬物乱用・

不法取引防止デー

薬物乱用のない国際社会の達成に向けて制定された日。

公民館だより

連絡先

〒680-0463
八頭町宮谷80番地
八頭町中央公民館
☎ 72-3113
FAX.72-3488

男の料理教室受講生募集

作って楽しい・食べて楽しい・
男子厨房に入る！受講生募集します。



- 開催回数** 月1回年間6回程度
(第1回：7月31日開始)
- 時間** 基本的に金曜日の午後6時から
※内容により、昼間の開催になることもあります。
- 会場** 八東地区公民館
(中央人権啓発センター)
- 講師** 内容により依頼
- 参加費** その都度食材費の実費を集金します。
- 定員** 15名程度
- 申込期限** 6月17日(水)

第1回ものづくり教室(電子工作)参加者募集

第1回「ものづくり教室(電子工作)」の参加者を募集します。興味のある方は、皆様お誘いあわせの上、お申し込みください。

- 開催日** 6月14日(日)
- 時間** 午前10:00～11:00
- 会場** 中央公民館
- 内容** 『身近な電子技術についての講義』
- 講師** 鳥取大学工学部 特任教員
村上 健介さん
- 対象** 小・中学生・一般
※小・中学生は保護者同伴でお越しください。
- 申込期限** 6月10日(水)

子どもシアター

- 場所** 中央公民館
- 日時** 6月7日(日)10:00～11:50

映画 ドラえもん
「新・のび太の大魔境
～ペコと5人の探検隊～」



祝 八頭町敬老会



郡家地域



隼地区



八東地域



済美地区



船岡地区



大江地区

平成27年度八頭町敬老会が4月19日(日)郡家地域1会場、船岡地域4会場で開催し、4月26日八東地域1会場で開催されました。

来年度も皆様楽しんでいただける敬老会を企画しますので、是非ご参加ください。

「八頭町高齢者大学」学生募集

広報やず5月号の折り込みチラシとあわせて、再度募集します。

八頭町中央公民館では、60歳以上の方を対象に、郡家ふれあい大学・船岡竹林カレッジ・八東シニア大学を開催します。

皆様お誘いあわせのうえ、ご参加ください。

入校資格	60歳以上の方(平成27年4月1日現在) ※老人クラブに加入しておられない方も入学できます。
実施期間	平成27年6月～年間8回程度開催予定
学習内容	各種講演等の研修会・日帰り視察研修・映画会など ※視察研修等は別途参加費を徴収します。
視察内容	郡家地域…舞鶴方面 船岡地域…舞鶴方面・NHK鳥取放送局・鳥取県警察本部 八東地域…舞鶴方面・湖山池語り部遊覧船
実施会場	郡家地域：中央公民館 船岡地域：船岡地区公民館 八東地域：中央人権啓発センター ※合同事業(6月・1月)は八東体育文化センターを中心に行います。
申込方法	中央公民館または地区公民館へお申し込みください。

みんなの図書館

郡家図書館 八頭町宮谷 256-4 ☎ 72-6660
船岡図書館 八頭町船岡 539-1 ☎ 72-3970
八東図書館 八頭町北山 48-1 ☎ 84-6622

<http://library.town.yazu.tottori.jp/>

携帯電話からの本の検索・予約はこちら



～仕事探しのお手伝い～

くらしと仕事支援講座vol.17

40歳からの再就職支援講座

中高年求職者の方を対象に、早期再就職の実現を支援する講座を開催します。

日時 6月19日(金) 14:00～15:30

会場 八頭町中央公民館

講師 安住博幸氏 (ふるさとハローワーク八頭 就業支援担当)

対象 40歳以上の方

内容 書類選考を突破する！70歳まで働く時代、中高年の再就職事例紹介、個別相談会(希望者)等

定員 20名

*お申し込みは各図書館まで
(電話・FAX・メールでの申し込みも可能です)

ちまき作りとおはなし会

今年もシーズンがやって来しました！

みんなで楽しく一緒に作りませんか。

ちまきを蒸す間におはなし会もあるよ！

日時 6月13日(土) 14:00～16:00

場所 八東体育文化センター(調理室・和室)

材料費 150円

持ち物 エプロン・三角巾・マスク・タオル

申込締切 6月10日(水)

※参加希望の方は、お申し込みください。(先着30名)※小学校3年生以下の方は、保護者同伴でお願いします。

いきいき生活応援コーナーを作りました！

船岡図書館では、年を重ねながら元気にいきいき生活していただくための本のコーナーを作りました。

読みやすい大きな活字の本、60歳を過ぎてでも活躍されている著名人の本、介護の本などを展示・貸出しています。毎月特集を組んで、いろいろな本をご紹介しますので、ぜひお立ち寄りください。



新しく入った本

*他館所蔵のものはお取り寄せできます。
*貸出中の場合はご予約ください。
(インターネットからも予約ができます)

郡家図書館

- | | |
|-------------------|-------|
| 1 ごんたくれ | 西條 奈加 |
| 2 閉門謹慎 鎌倉河岸捕物控 26 | 佐伯 泰英 |
| 3 過ぎ去りし王国の城 | 宮部みゆき |
| 4 主夫になろうよ！ | 佐川 光晴 |
| 5 東京の台所 | 大平 一枝 |
| 6 おきたらごはん | 岩合 光昭 |

船岡図書館

- | | |
|----------------------|-------|
| 1 「ななつ星」極秘作戦 | 西村京太郎 |
| 2 モダン | 原田 マハ |
| 3 若冲 | 澤田 瞳子 |
| 4 土佐堀川 女性実業家・広岡浅子の生涯 | 古川智映子 |
| 5 また作って！と言われる孫ごはん | 本谷恵津子 |
| 6 黒部の谷のトロッコ電車 | 横溝 英一 |

八東図書館

- | | |
|-------------------|---------|
| 1 鬼談 | 京極 夏彦 |
| 2 公家武者松平信平 9 將軍の宴 | 佐々木裕一 |
| 3 顔望診をはじめよう | 辻内敬子 監修 |
| 4 ひらめき！食べものの加工 | 岡本 靖史 |
| 5 おにぎらずとおにぎらずロール | 郷 知詠子 |
| 6 かまきりとしましまあおむし | 澤口たまみ |

6月のカレンダー

日	月	火	水	木	金	土
	1	2	3	4	5	6
7	8	9	10	11	12	13
14	15	16	17	18	19	20
21	22	23	24	25	26	27
28	29	30				

休館日 開館時間 10:00～18:00

おはなし会 ※申込不要・大人も入れます

	郡家図書館	船岡図書館	八東図書館
日にち	6月20日(土)	6月27日(土)	6月13日(土)
時間	10:30～11:00 14:30～15:00	10:30～11:00 6月30日(火) 16:00～16:30	14:00～16:00 6月21日(日) 11:00～11:30

としよ豆コーナー:知っとなさる?図書館には袋が置いてあるけ～、借りた本を入れるのに使や～いいだで。雨の日でも安心だでな～。

定例農業委員会の開催

開催日 6月11日(木)午後1時30分～

開催場所 船岡地区公民館

提出先・問い合わせ

農業委員会事務局 ☎76-0207

申請書は、毎月20日までに提出してください。
翌月の定例農業委員会で審議します。

農地台帳の公表

農地法の改正により、農地台帳の整備、公表が法定化されました。

平成27年4月から、農地台帳に記載された事項について、インターネットや農業委員会窓口で公表しています。

ただし、所有者や賃借人の氏名・住所など、公表により個人の権利や利益を損なうおそれのある情報は、公表しないこととなっています。

公表項目等の詳細については、農業委員会事務局にお問い合わせください。

問い合わせ

農業委員会事務局

☎76-0207



鳥取県の奥深い話題満載！ 県総合情報誌『とっとりNOW』 106号(6月1日発行)好評発売中！

美しい山陰海岸を有する岩美町には、貴重な大地の遺産を生かした体験観光が満載。ココロ躍る数々のそれらをライターが体験、紹介します。特集では、伝統工芸に情熱を注ぎ、伝承する「鹿野すげ笠を守る会」の活動にスポットを当てました。

取扱場所 県内書店ほか。

定 価 1部309円(税込)

発 行 年4回(3, 6, 9, 12月)

問い合わせ 鳥取県広報連絡協議会
(県庁内) ☎0857-26-7086



お知らせ

八頭町教育委員に任命

任期満了に伴い竹内照代教育委員(堀越)が、4月30日開催の町議会臨時会で議会の承認を得て、委員に再任されました。任期は、平成27年5月3日から平成31年5月2日までの4年間です。



前行政相談委員の古井さんに感謝状



平成11年からご活躍いただきました、行政相談委員の古井恵美子さんが、任期満了に伴い、このたび退任され、総務大臣から感謝状を贈呈されました。

古井さんのこれまでのご功勞に対し、心より厚くお礼申し上げますとともに、今後のますますのご健勝をお祈りいたします。

税務職員の募集



国税庁では、税務職員を募集します。

採用試験の募集要項等、詳しくは下記へお問い合わせください。

【ホームページアドレス】

○国税庁 <http://www.nta.go.jp>

【受験申込書及びパンフレットの請求、問合せ先】

広島国税局 総務部 人事第二課 試験研修係

(〒730-8521 広島市中区上八丁堀6-30)

☎082-221-9211内線3743・3635)

またはお近くの税務署総務課へ

教科書展示会のご案内

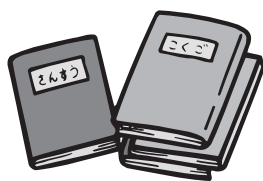

小・中・高等学校
並びに特別支援学校
で使用される教科書
見本の展示会を県
内10か所の教科書セ

ンターで開催します。

この展示会は、教育関係者や保護者をはじめとする県民のみなさんに、広く教科書の内容について公開し、子どもたちが使用する教科書の内容について関心や理解を深めていただくために行うものです。

展示会場 郡家図書館
鳥取市中央図書館
鳥取県教育センターなど

展示期間 6月12日(金)～7月9日(木)
※会場により展示教科書が異なります。

問い合わせ
鳥取県教育委員会小中学校課
☎0857-26-7915

農業者年金受給者の皆様へ

現況届は6月30日(火)までに提出して下さい。現況届は、農業者年金を受給するために必要な毎年の手続きです。

○現況届が届く時期は5月下旬

現況届の用紙は、農業者年金基金から本人あてに5月末日頃直接送付されます。

○現況届の提出は6月中に役場へ

6月1日(月)から6月30日(火)までに下記のいずれかへ提出してください。

提出先

農業委員会事務局(本庁舎)

船岡住民課、八東住民課

◎受給者本人が署名・記入することが困難な場合は、代理人(親族等)が署名・記入を行ってください。

◎死亡や住所変更をされている場合は農業委員会事務局へご連絡ください。

※現況届の提出がない場合は、11月から年金の支払いが差し止められますのでご注意ください。

問い合わせ

農業委員会事務局 ☎76-0207

平成27年度 狩猟免許試験のお知らせ

野生鳥獣の捕獲には狩猟免許が必要です

イノシシ、シカなどの鳥獣による農作物被害が、大きな問題となっています。

狩猟免許を有さず、また、狩猟登録をせず、鳥獣捕獲用のわなを仕掛けると狩猟鳥獣法違反で罰せられますので、絶対に仕掛けしないでください。

農林水産業を守り、地域の維持を図るためにも狩猟免許を取得して、狩猟や有害鳥獣捕獲許可などにより、有害鳥獣を捕獲して、安心できる生活や生産活動ができる環境を作りましょう。

つきましては、平成27年度の狩猟者養成講習会と狩猟免許試験が下記の日程で実施されます。受講と受験を希望される方は、東部生活環境事務所生活安全課へお申し込みください。

申請書は、役場各庁舎にも備えています。

試験日、会場及び申込期限

区 分	講習会	試 験
日 時	6月21日(日) 9:00～16:00	8月2日(日) 9:30～17:00
会 場	八頭町中央公民館	鳥取県東部 庁舎講堂ほか
申込期限	6月17日(水)	7月22日(水)
経 費 等	1,500円 (テキスト代)	右表参照

試験種類及び受験手数料

区 分	網猟免許 (網用)	わな猟免許 (わな用)	第一種銃猟免許 (装薬銃・空気銃用)	第二種銃猟免許 (空気銃用)
新規受験者	4,300円	4,300円	5,200円	5,200円
既に他の種類の 免許取得者	2,800円	2,800円	3,900円	3,900円

狩猟免許試験申込・問い合わせ先

場 所	電話番号	郵便番号	所在地
東部生活環境事務所生活安全課	0857-20-3676	680-0061	鳥取市立川町六丁目176

戦没者等のご遺族の皆様へ —第十回特別弔慰金が支給されます—

対象者

戦没者等の死亡当時のご遺族で、平成27年4月1日において、公務扶助料や遺族年金等を受ける方がいない場合に、次の順番による先順位のご遺族お一人

1. 弔慰金の受給権者
2. 戦没者等の子
3. ①父母 ②孫 ③祖父母 ④兄弟姉妹
(戦没者等と生計関係を有していなかった方等は除かれます)
4. 上記3以外の①父母 ②孫 ③祖父母
④兄弟姉妹
5. 上記1から4以外の三親等内の親族
(戦没者等の死亡時まで引き続き1年以上生計関係を有していた方に限られます)

支給内容

額面25万円、5年償還の記名国債

請求期間

平成27年4月1日から平成30年4月2日まで

請求窓口

役場福祉環境課、船岡住民課および八東住民課

問い合わせ

県福祉保健課 ☎(0857) 26-7145
または 福祉環境課 ☎76-0211

健康講座のご案内

日時

6月25日(木)
14:00～15:00
(受付13:40～)

会場

郡家保健センター
(八頭町宮谷254-1)

内容

講演「食べて笑ってわっはっ歯」
～歯周病・むし歯から歯を守ろう～

講師

谷尾歯科医院 院長 谷尾 洋子さん
*参加無料・申込不要

問い合わせ 保健課 ☎72-3566



八頭町全血献血(400ml)の日程

血液は人工的に作ることができず、医療現場における400ml献血の慢性的な不足により、それを必要としている命の危険に直結します。

皆さまの善意による無償の献血が尊い命を救います。八頭町では、次の日程で献血を行いますので、ぜひこの機会に献血へのご協力をお願いします。

実施日 6月9日(火)

*日程詳細は下記表をご参照ください。

献血日程(400ml全血献血)

時間	献 血 会 場
9:00～10:00	鳥取県八頭庁舎 (旧 鳥取県八頭総合事務所)
10:30～12:00	J A 鳥取いなば郡家支店
13:30～14:30	ケアハウスすこやか
15:00～16:00	特別養護老人ホーム すこやか

毎年6月は「食育月間」
毎月19日は「食育の日」
みんなで食育に取り組みましょう!



お買い物には、
マイバッグを
持参しましょう

役場人事異動

平成27年5月1日付 ()内は前任
産業観光課 参事 以後 敬一(総務課 参事)

八頭町ケーブルテレビ(11ch)を ご覧の皆様へ

八頭町議会 本会議

6月4・5・8・9・10・18日

6月4日(木)・5日(金)・8日(月)・9日(火)・
10日(水)・18日(木)の午前9時30分から生中
継する予定です。ぜひご覧ください。

6月放送予定番組

- * やず町ニュース
- * 安徳の里姫路公園祭り
- * 下船岡神社 神幸祭
- * ふなおか竹林まつり
- * 若桜鉄道SL走行社会実験
- * キセキレイ

**子ども英語番組「えいごであそぼう」
「囲碁・将棋番組」を放送しています。**
ぜひ、ご覧ください。

平成27年度地籍調査

本町では、昭和62年から国土調査法に基づ
く地籍調査を実施しています。この調査は一
筆ごとの土地について正確な調査と高精度な
測量を行うもので、その成果は個人の土地取
引や公的機関による地域の整備など土地に係
る基礎データとして使用されます。また、地
籍図及び地籍簿の写しは法務局に送付され、
これまでの登記簿が書き改められるほか、公
図に代わる地図として備えつけられます。

関係者の皆様には別に通知致しますが、調
査にご理解とご協力をお願いします。

調査開始日	調査地区名
6月2日	八東地域 皆原の一部
7月23日	八東地域 島・南の一部
6月9日	船岡地域 船岡の一部
6月1日	船岡地域 破岩の一部
7月21日	船岡地域 坂田の一部
5月22日	郡家地域 覚王寺の一部
6月2日	郡家地域 明辺の一部

問い合わせ 地籍調査課 ☎72-3154

訪問買取にご注意ください！

自宅を訪問され、貴金属等を強
引に買い取られる、訪問買取りの
相談が多数寄せられています。

Q 「古い着物はありませんか？
あれば買い取りますよ」という電
話があり、訪問を承諾しましたが、
来訪した業者に「着物の他に貴金
属はありませんか？」と聞かれ、
「ない」と答えたのに、あまりに
もしつこく聞いてくるので、仕方
なくアクセサリーなどを数点見せ
たところ「それ売ってほしい」
と言われました。

断つてもなかなか帰ってくれな
いため、あきらめて売却し3万円
ほど受け取りました。冷静になる
と大事なものを売ってしまったと
後悔しています。取り戻すことは
できますか。



A 訪問買取では契約書面を受
取った日を含めて8日以内であれ
ばクーリング・オフができます。
しかし貴金属が返ってこないな
どのトラブルの可能性があるの
で、契約する前に本当に手放し
たいものかよく考えましょう。
売りたくない場合はきっぱりと
断りましょう。

・困ったり、迷ったりしたら、八
頭町消費生活相談窓口にご相談く
ださい。

毎週木曜日、午前9時から午後
4時まで、丹比地区公民館で消費
生活相談を行っています。

また、電話でのご相談もお受け
しています。相談室は個室で、秘
密は必ず守られますので安心して
ご利用ください。

消費生活相談ダイヤル

☎ 84-1230

まちの話題

話題・情報は、企画課へ

TEL 76-0212 FAX 76-0217
eメール yazu-kouhou@town.yazu.tottori.jp

山上にチップ工場と 貯木場が完成

八頭町山上に、山陰丸和林业の木質チップ製造工場と、東部地区森林組合長協議会の大規模貯木場が完成し、4月27日、関係者約100人が出席し、竣工式が行われました。

敷地面積は約2[㍒]で、4月に操業を開始。民間のチップ工場と森林組合の貯木場が同一敷地内で稼働するのは珍しく、輸送コストの削減などが期待されます。

年間約3万[㍓]の燃料用チップ生産が目標で、バイオマス発電所などにチップを納品し、エネルギーの地産地消を目指しています。

また、木材はA材、B材、C材等に選別され、それぞれ住宅用建材、合板、チップなどに利用されます。

山陰丸和林业の北岡社長は「再生可能エネルギーによって林業復権のチャンスを得た。山を余すところなく活用し、地域経済の活性化に貢献したい」と話されました。



因幡きのこ園 福地工場が完成

八頭町福地に、キノコの生産や林業などに取り組む鳥取農林企業組合の因幡きのこ園福地工場が完成し、4月29日、地元関係者など約100人が出席し、竣工式が行われました。



工場は、マツタケに似た食感と香りを楽しめるシイタケ「松きのこ」を菌床栽培するため、福地地内の空き工場の土地（敷地面積1231平方[㍔]）と、鉄骨平屋建物（床面積635平方[㍔]）を改修したものです。

同工場では、既に試験栽培を始めており、今後は10人程度まで雇用を増やし、衛生管理、温度・湿度管理を徹底、無農薬で本格生産に入る予定です。

同組合の吉永代表理事は「おいしさを多くの人に伝え、八頭町の特産品にしたい」と意気込んでいます。

八東川をクリーンアップ

八東川のきれいな水を守るため、八東川クリーンアップ大作戦が好天に恵まれた4月18日に実施されました。

この催しは、八頭町をはじめ、鳥取県・若桜町・鳥取環境大学・NPO法人八東川清流クラブが実行委員会を組織して、実施したものです。

八東川流域の八頭町・若桜町内4か所でビン・カンやプラスチックごみなど収集したごみは、約900kg。一般住民のほか、行政や企業などのボランティア参加者は約400人。

これまで、八東川清流クラブが過去10年間続けてきた活動を、行政・民間・大学が手を結んで、流域全体に広める新たなスタートを切りました。



洋菓子工場と カフェがオープン

4月23日、洋菓子製造販売する有限会社ポイントが、鳥取市と智頭町に続いて八頭町に進出。洋菓子の製造拠点とカフェ・レストランをオープンする協定を結びました。

施設の統合により、稼働のなかった旧八東町の学校給食共同調理場（富枝地内）を、洋菓子と惣菜の製造工場として改修される予定です。

そして、今春まで「きらめきプラザ八頭」があった郡家駅前の建物に、カフェ・レストラン「ZOOYA（ズーヤ）」がオープン。もちろん八頭町にちなんだ店舗名で、ヨーロッパの著名ブランドチョコレートの販売やスイーツ、軽食を提供しています。

工場とカフェ

フェで20人程度の雇用を見込んでおり、竹本社長は「八頭町を『スイーツタウン』にして、地域を活性化したい」と話しておられました。



伝統を引き継いで

下船岡神社神幸祭



八頭町無形民俗文化財に指定されている「下船岡神社神幸祭」が5月3日（憲法記念日）に、下町、坂町地内で開催されました。近年は3年ごとに開催されており、今回は戦後19回目、下は1歳から上は87歳まで、340人の大行列です。

この日の朝、境内では獅子舞が奉納されたあと、諸々の儀式が行われ、榊を先頭に面冠・奴・御職・惣供・神輿などで構成された大行列が下町、坂町集落を練り歩きました。

「榊」は行列の花形で、御神体を乗せた神輿を先導する役目を担っています。「八幡さんのご機嫌だー」「あー、チョンヤサー」と担ぎ手たちが声を合わせて上下にゆすりながら進みます。途中「ここらが榊の練りどころ」と号令をかけると、担ぎ手たちは榊を地面にドスンと降ろし、「豊年づきでも」「人気をそろえて」などと声が掛かると、一斉に榊を1メートル近く放り上げます。



行列の主役、神輿は重さが約400貫（約1ト）といわれ、約30人で担ぎますが、全員の呼吸がそろわなければ、思い通りに動かすことができません。

日が沈み、辺りが暗くなると境内に行列の一行が到着し、神輿と榊が激しくぶつかり合う「練り合い」が始まります。担ぎ手が互いにぶつかり合う様子は迫力満点で、祭りは最高潮に達しました。

下船岡神社 総代 責任役員長の池本敏美さんは「今後も独特の古式・伝統を受け継ぎ、この祭を続けていきたい」と語りました。



ゴールデンウィーク恒例

船岡竹林公園と安德の里姫路公園には、ゴールデンウィークを楽しく過ごそうと町内外からたくさんの方々が来場者で賑わいました。

4月29日(昭和の日)には、船岡竹林公園で「第20回ふなおか竹林まつり」が開催され、約2000人が来場。タケノコ掘り体験や竹とんぼ飛ばし大会、サイコロゲーム、ミニSL乗車などの各種イベントで楽しみました。



4/29
5/3

第20回ふなおか竹林まつり

安德の里 姫路公園まつり

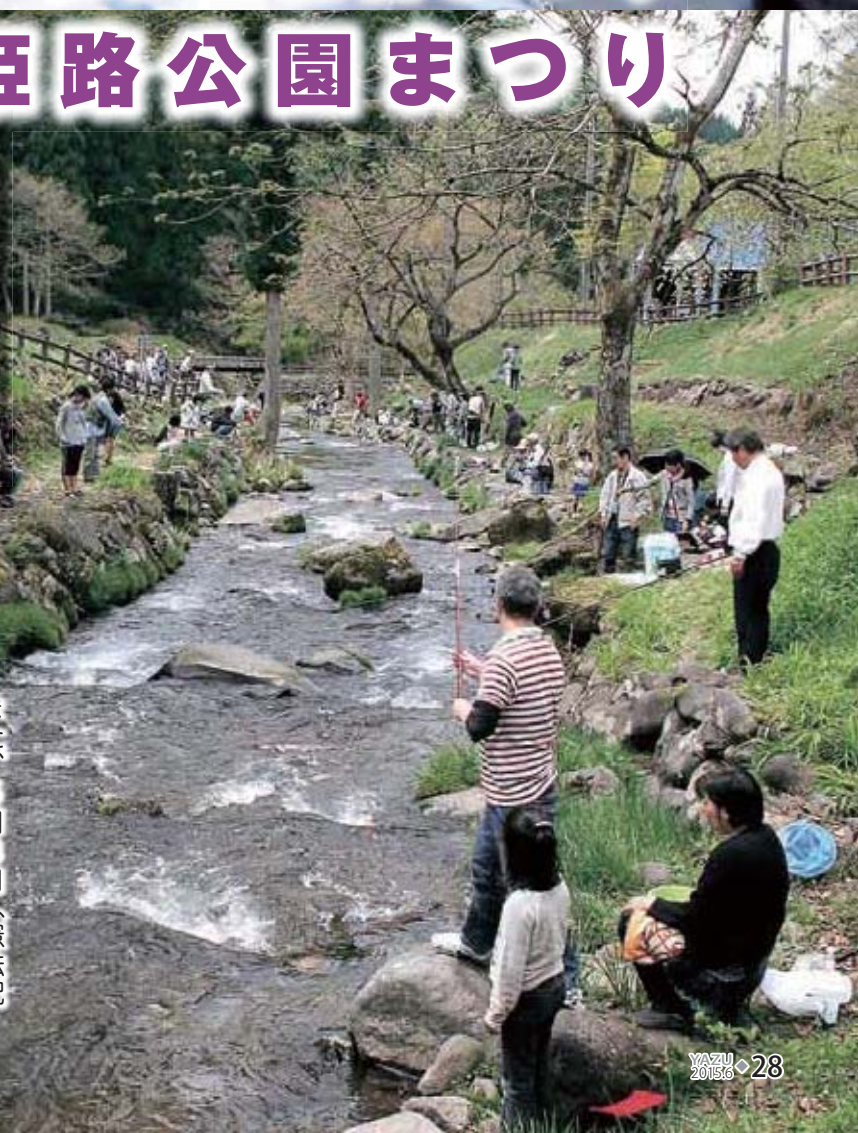

また、5月3日(憲法記念日)には、安德の里姫路公園で「安德の里姫路公園まつり」が開催され、午前9時から公園内を流れる清流を会場にヤマメ釣り大会が行われ、町内外からエントリートした約1600名の釣り人が釣果を競い合いました。また、約1600人の家族連れが訪れ、子どもたちは公園内でヤマメのつかみ取りなどで遊び、歓声をあげていました。

男女共同参画啓発シリーズ 109

男女共同参画週間

平成11年6月23日は、『男女共同参画社会基本法』が公布、施行された日で、法の目的や基本理念の理解を深めるため、毎年6月23日から6月29日までの1週間は『男女共同参画週間』となっています。

この週間に合わせて【かがやき】でも『男女で支える介護講座』、『男女共同参画リーダー研修』を行います。

普段、何気なく分担している家事、育児、介護、その他日常生活のこと、たまには役割を交代してみても「互いにその人権を尊重しつつ、喜びも責任も分かち合」ってみてはどうでしょうか。



男女共同参画センター「かがやき」

まいど！
関西事務所です

八頭町関西事務所 安住真彦

大阪では、桜が散り、穏やかな気候を過ごす間も短かく、夏の訪れを感じさせる暑い気候です。

4月から、関西事務所で勤務しております、安住真彦と申します。

関西、とりわけ大阪での移動は、電車か徒歩がほとんどです。移動に意外と時間がかかります。自家用車が必要な八頭町が、いかに便利であるかということを感じ知らされました。毎朝、川が流れるごとく、大量の人々が歩いている中に混じって通勤しながら、「これだけたくさんの人が、八頭町に来てくれたらいいのに。」と思わない訳にはいきません。

八頭町の人口を増やそうとすれば、働く場所、住む場所が必要です。八頭町の魅力も創造する必要があります。また、4月11日に行われた、若桜鉄道SL運行社会実験の記事が、関西のたくさんの新聞社に取り上げられたことから分かるように、八頭町と関西圏域は非常に近い距離にあることが分かります。

このようなことから、関西事務所の必要性、重要性も改めて感じています。

幸いにも、八頭町出身者およびゆかりのある方で作られている、関西八頭町会の会員の方々にご意見、ご助言をいただき、助かっていて、「八頭町の応援団」として、非常に心強く感じます。

まずは1つの企業を、1組の移住者を、1つの観光ルートを、1か所の販売ルートを、そして常に八頭町のPRを。そのような気持ちで進みたいと考えていますので、皆様のご協力を（気持ちだけでも）頂戴できれば幸いです。よろしくお願いいたします。



関西八頭町会幹事の皆さんと

八頭町関西事務所の連絡先

〒530-0001 大阪市北区梅田1-1-3-2200
大阪駅前第3ビル22階 鳥取県関西本部内
公用携帯：090-1688-0308 FAX：06-6341-3972
e-mail：kansai-yazu@opal.ocn.ne.jp

有 料 広 告

宿泊・宴会・昼食 平日が断然お得!!

三朝温泉 けい せん かく

溪泉閣

お客様のニーズに合わせて
各種プランを取り揃え
お待ちしております。

〒682-0122 三朝町山田180
TEL 0858-43-0828

日帰り入浴もご利用いただけます。 溪泉閣 |

墓石・灯籠・記念碑・石工事一式

 **(有)花原石材店**

八頭郡八頭町隼郡家226-1
工場 TEL 72-3178 (FAX兼)
自宅 TEL 72-0184 (FAX兼)

ご先祖様のご供養に、
心をこめたお墓づくりのお手伝い。

宿泊・宴会・法要・レストラン

鳥取温泉・ホープスター
とっとり

お客様のニーズに合わせ
各種プランを取り揃え
お待ちしております。

TEL 0857-26-3311
〒680-0834 鳥取市永楽温泉町556

ホープスターとっとり |

お仏壇の専門店

(有)鈴木仏光堂

各宗仏壇・仏具・位牌・念珠・掛軸・
線香・ローソク・盆ちょうちん
お仏壇の修理・洗濯を承ります

八頭郡八頭町坂田4-2 ☎(0858) 72-0254
本店/船岡中学校近く 展示場/船岡小学校向い

会館葬・自宅葬 年中無休 フリーダイヤル
24時間受付 0120-72-0004

ギフト・生花・花輪・料理・仏具・霊柩車

 **バンダイ** 郡家店  **JB** ジェネラル
やず

八頭町奥谷141-1 TEL 72-0004 八頭町下坂407-1 TEL 73-0444

**フルーツ総合センターからの
お知らせ**

6月の土曜日(6日・20日)は両日とも9時~11時
地元産の新鮮野菜。梅酒・梅干し用の梅。
きゅうり、なすなどの苗は少し時期をずらして、この時
期にも植えておきましょう。

フルーツ総合センター ☎84-3870

有料広告募集

広告サイズ：1 枠縦4.5cm×横8.0cm
広告掲載料

掲載期間	月額料金
1～3か月	5,000円
4～6か月	4,500円
7～12か月	4,000円

企画課 ☎76-0212

真剣に結婚をお考えの方はマリエンへ

独身の御子息・ご令嬢様のおられる
親御様。まずは無料相談会に
どうぞお気軽にご参加ください。
(お1人ずつ対応させていただきます)

詳しくは**スタジオ昴** (すばる) までお問い合わせ下さい

 **☎0857-30-4330**
鳥取市南吉方1丁目112-1
9:00~17:00 火曜・祝日(定休)

 **清香苑**
はっとり



☐ お問い合わせ

故人との最後のお別れを充実した施設と経験・
実績を積んだスタッフがお手伝いいたします。

年中無休 24時間365日受付 自宅葬・会館葬・寺院葬・社葬・団体葬

☎0120-0857-60
〒680-0531 八頭郡八頭町才代156-2
TEL0858-71-0983 FAX0858-71-0984

ひとのうごき 平成27年5月15日届出現在（敬称略）

おめでた	誕生日	名 前	ところ	おとうさん・おかあさん
	4月24日	平木 凌雅 ^{りょうが}	（上野上）	弘一・愛子
	4月28日	西塚 廉仁 ^{れんと}	（フローラル）	誠・寛子
	5月7日	橋本 茉奈 ^{まな}	（賀茂町）	和憲・恵理

おくやみ	日 付	名 前	ところ	年 齢
	4月16日	小谷 房子	（上町）	92歳
	4月16日	田中喜代子	（坂町）	78歳
	4月17日	森田 彌生	（見槻中）	85歳
	4月18日	中野 清子	（郡家東区）	92歳
	4月23日	山根 岩夫	（市場）	74歳
	4月24日	西田 武子	（茂田）	85歳
	4月26日	小谷 節子	（門尾）	87歳
	4月26日	櫻谷 利雄	（郡家北区）	66歳
	4月27日	林 いと子	（下野）	91歳
	4月27日	池本 得治	（国中1）	89歳
	5月6日	平尾 善壽	（野町）	69歳
	5月6日	安藤 律子	（麻生）	98歳
	5月7日	山本 則昭	（米岡）	65歳
	5月9日	山本世津子	（船岡殿）	97歳
	5月9日	大柿くに子	（見槻中）	90歳
	5月11日	小林 操	（日田）	84歳

因幡霊場の休場日

今月の休場日は6月19日（金）です。
詳しくは、因幡霊場（☎0857-51-8320）へ

八頭町の世帯数と人口

5月1日現在
（ ）内は前月比

世帯数	6,028 世帯	(+7)
総人口	18,049 人	(-32)
男	8,680 人	(-10)
女	9,369 人	(-22)

6月の窓口業務時間延長実施日

実施日 6月5日・12日・19日・26日の金曜日

実施時間 17:15～19:00

実施場所 八頭町役場本庁舎

*詳しくは、福祉環境課(☎76-0211)または
税務課(☎76-0204)にお問い合わせください。

弁護士による「無料相談」

さまざまな問題に弁護士が無料で法律相談に応じます。（事前予約制・先着4名）

日 時 7月3日（金）13:30～16:00

会 場 中央公民館

対 象 町民一般

問い合わせ 企画課 ☎76-0212

総合相談（人権・行政・心配事）

人権擁護委員、行政相談委員などが無料で相談を受けます。お気軽にご相談ください。

日 時 6月3日（水）・7月8日（水）
13:30～16:00

会 場 中央公民館、船岡・丹比地区公民館

問い合わせ 人権推進課 ☎84-1228

巡回行政相談

行政に関する相談はありませんか？行政相談委員が無料で相談をお受けします。

日 時 6月27日（土）13:30～15:30

会 場 済美地区公民館

問い合わせ 企画課 ☎76-0212

6月は…

町 県 民 税（1期分）

国民健康保険税（1期分）の納付月です

納付期限・口座引落日は、6月30日（火）です
納期内の納付にご協力をお願いします

八頭町地方創生フォーラム

地方創生の
あるべき姿を考える

現在、日本全国で地方創生に向けた取り組みが実施されています。八頭町においても、人口減少・超高齢化を迎え、地域の特性や地域資源を生かしながら地方創生を推進し、活力ある地方を創出していくことが求められています。

そこで、町民の方が改めて地元を見直し、八頭町の活性化、地方創生に向けた機運を高めるため、八頭町地方創生フォーラムを開催します。

皆さまのご参加をお待ちしています。

【日時】 平成27年**6月28日(日)**
13:45 ~ 16:30 (13:30開場)

【場所】 八東体育文化センター

参加無料 (定員500名程度)

基調講演 14:00 ~ 15:00

「日本の生きる道。地方創生！」 ●石破 茂氏●



地方創生担当大臣

パネルディスカッション 15:10 ~ 16:30

「八頭町の地方創生に期待するもの」

●コーディネーター

厚生労働省 角園 太一 氏 (八頭町シンティーマネージャー予定者)

●パネリスト

- ・山田 和昭 氏 (若桜鉄道株式会社 代表取締役社長) ・古田 琢也 氏 (株式会社トリクミ 代表取締役)
- ・小原利一郎 氏 (大江ノ郷自然牧場 代表取締役) ・藤原佳津子 氏 (子育て支援センター利用者)
- ・西尾 愛治 氏 (JA郡家支店 果実部長) ・八頭高校生徒会

主催：八頭町

問い合わせ：八頭町役場

地方創生室

☎ 76-0213