

隼ラッピンク列車 出発進行!!

スズキ製大型バイク「隼」をデザインしたラッピンク列車が走行を開始。
3月20日(日)の並走パレードでは、沿線から2,000人、隼バイク250台が
集結し、お披露目に花を添えました。
(関連記事30P)



平成28年
(2016)

4月号

No. 133

今月の主な内容

- 平成28年度 施政方針(抜粋) … 2～5P
- 町宮さんさんバス 一律100円に… 6～7P
- 若桜鉄道区間通学定期券半額助成… 8～9P
- 躍進 地方創生 …………… 10P

平成28年度施政方針(抜粋)

合併から10年という節目の年が過ぎ、八頭町のまちづくりは、第2ステージへと舞台を移し、平成27年3月に策定した「第2次八頭町総合計画」に基づく新たな八頭町のまちづくりがスタートしました。

また、昨年は、地方創生元年とも言われた1年でもありました。全国的な人口減少が進む中、東京圏への過度な集中を是正し、自らの地域資源を活用した多様な地域社会の形成を目指して、全国の自治体が地方版総合戦略の策定に着手しました。鳥取県では昨年の10月末までに県はもとより、19市町村すべての総合戦略が策定され、全国最速で総合戦略の策定を終えました。本町でも、9月末に「八頭町総合戦略」を策定したところですが、八頭町における地方創生の総合戦略は、

- ① まちの資源や特性を活かした働く場の確保
- ② 結婚・出産の希望がかなえられる子育て環境の整備
- ③ まちへの人の流れをつくる
- ④ 将来にわたり暮らし続けることができる環境をつくる

この4項目を基本戦略として具体的な取り組みをまとめ、すでに着手している事業もございします。平成28年度は、この総合戦略に位置付けた具体的な事業を本格的に推進する段階に入ります。地方創生を最重要課題とし、人口減少対策と地域の活性化に向けた対策をこれまで以上に集中して、効果的かつ強力に実行していく必要があります。そのためには、決してあきらめず、成し遂げるといふ強い気概を持って、町民の皆様とともに八頭町の新しいステージを切り拓いていきたいと考えています。

八頭町総合戦略の重点取組事項

- ・八頭イノベーション・バレーの創設
- ・因幡但馬海幸・山幸回廊の創設
- ・八頭フルーツ街道の継承・八頭ブランドの確立
- ・安心子育て・いきいき学習のまち八頭の創設

主な新規事業

- ・住宅リフォーム補助金の創設
- ・町税等のコンビニ納付に向けたシステム改修
- ・船舶地域の新保育所建設
- ・地域福祉施設の整備
- ・就労準備支援事業
- ・八頭町食育推進計画の改定
- ・妊婦歯科健康診査事業
- ・安井宿地区農業基盤整備事業の測量設計
- ・鳥取県ブランド野菜価格安定対策事業
- ・林業施業機械への補助
- ・きのこ王国とつとり推進事業
- ・町道殿西谷線、乾橋改良事業の測量設計
- ・町道北山1号線、井古山路線等の舗装工事
- ・備蓄用食料の更新
- ・防災行政無線の屋外子局の増設(2か所)
- ・新生八東小学校の施設整備事業
- ・通学用スクールバスの購入

主要事業

「第2次八頭町総合計画」の7つの柱に沿い、「八頭町総合戦略」と併せて取り組んでいきます。

1 住民が主役のまちづくり(協働)

住民参画社会の推進

住民が主体のまちづくりを推進します。集落等に出向いての「むらづくり座談会」、町内14地区での「行政懇談会」の開催、各種団体との意見交換、パブリックコメント等による住民ニーズの的確な把握により、地域課題の共有を図り、行政と住民との協働による住民参加のまちづくりを推進します。

人権尊重のまちづくり

すべての人々の人権が尊重される社会の実現には、まず、一人ひとりが自らの課題として人権問題について考え行動することが大切です。今後は、町民意識調査の結果とその分

析、総合計画の総括を踏まえ、新たな人権尊重のまちづくりの道標となる「八頭町人権を尊重するまちづくり基本計画」をもとに、部落差別をはじめとするあらゆる差別の解消に向け、人権啓発活動や人権教育はもとより、住民一人ひとりの人権尊重の立場での施策を積極的に推進していきます。

男女共同参画の推進

第3次男女共同参画プランの基本目標をもとに、性別の概念にとらわれることなく、男女が自らの意思に基づき、個性と能力を十分に発揮できる多様性に富んだ活力ある地域社会の実現を目指していきます。

政策、方針決定過程への女性の参画拡大と各種審議会委員等への女性登用率50%達成を目指していきます。

コミュニティ活動の推進

住民が主体となつて取り組むイベント、健康づくり、環境美化運動、自主防災活動や地域固有の伝統・文化を継承する活動を支援し、特色ある地域づくりに取り組んでいきます。

広域行政の推進

東部広域行政管理組合によるごみ処理、消防、火葬場等の事業のほか、多くの分野で行政区域を越えた

行政サービスを効果的に提供できるよう、広域的な連携の仕組みを積極的に活用し、環境問題や情報化の進展といった多様化・高度化する行政課題に対応していきます。

2 やすらぎと生きがいの あるまちづくり (健康・福祉・子育て)

健康づくりの推進

疾病予防、がん等の早期発見、早期治療につなげる各種検診事業を充実し、受診勧奨を積極的に進め、受診率の向上を図るとともに、健康講座等の開催による啓発活動を推進します。また、栄養、食生活、運動など生活習慣の改善により健康寿命を延ばすことを重点に取り組みます。

高齢者福祉・障がい者福祉の充実

「地域福祉計画」に位置付けられた、地域コミュニティの機能強化と高齢者の地域生活の充実を図り、地域福祉推進組織の「まちづくり委員会」の立ち上げを支援し、地域福祉の拠点となる施設を計画的に整備します。

認知症高齢者の権利侵害を予防するための成年後見制度、生活困窮者の自立支援について、総合相談窓口を設置し、セーフティネット機能の

充実を図るとともに、就労支援準備事業に取り組みます。

また、障がいのある方が安心して生活できるよう、あいサポートの養成を推進するとともに、ライフステージに応じたサービスの提供、本人の意欲と能力に応じて就労できるよう相談・調整機能の充実を図り、障がい者の自立を支援していきます。

生きがいづくりの推進

高齢者の経験、技術、知識を生かした就業の場を確保するとともに、シルバー人材センターの会員数の増加、老人クラブの活動を積極的に支援し、高齢者の地域生活の充実を図っていきます。

子育て支援の充実

八頭町では、現在、第3子以降の保育料の無償化を行っていますが、平成28年度より内容を拡充し、第2子以降の保育料を無償化し、多子世帯の経済的負担の軽減を図ることとしています。保育施設の適正配置による効率的な保育所運営と、保育ニーズに対応した延長保育、土曜日午後保育、病後児保育、一時保育等の特別保育を充実し、多様な保育サービスを提供します。放課後児童クラブについては、受け入れ時間を延長し、利用者の利便性を図ります。

3 安心安全な暮らしづくり (交通、防災)

地域情報化の促進

町内全域への光ケーブル網の整備により、町内全域で光インターネットが利用できるようになるなど、ブロードバンド環境が整備されました。このことから、行政情報や観光・イベント情報等を積極的に情報発信するとともに、ケーブルテレビのコミュニティチャンネルの内容を充実してまいります。

道路・交通環境の充実

主な幹線町道では、新道線、横田



1号線の改良を引き続き実施します。また、橋梁長寿命化事業による橋梁の点検及び長寿命化計画の策定を予定しています。

現在、町営で運行している「さんさんバス」は、利用促進を図るため、全運行路線で定額の運賃とします。

本年度より若桜鉄道が所有している車両についても若桜町、八頭町の所有とし、運行経費の軽減を図ることとしています。また、利用促進策として通学定期に対する助成を行います。若桜鉄道は、地域振興にはなくてはならない公共交通機関であることから、今後も引き続き乗車運動を展開するとともに、観光客の誘致や鉄道沿線の住民団体と連携したイベント開催などの事業に取り組み、利用者の増加を図っていききたいと考えています。

住環境の充実

本町では、民間による宅地造成事業の支援を行っています。町営の宅地造成については、造成場所の調査を含めて引き続き検討していききたいと考えています。また、移住、定住を促進するため、本年度より住宅のリフォーム等に対する助成制度を創設し、新築住宅における固定資産税の負担軽減措置も継続します。

簡易水道については、八東簡易水道丹比系の水源の整備事業に着手

し、下水道においては、郡家浄化センターの電気・機械設備の更新を行います。

地域防災・防犯体制の推進

自然災害を未然に防止する砂防・治山・治水事業を県と一体となつて推進し、災害に強いまちづくりを進めます。また、防災訓練の全集落での実施と自主防災組織の育成に努めるとともに、小型消防ポンプの更新等を計画的に進めていきます。

防犯対策は、青色パトロール車による見守り活動、集落が実施する防犯灯の設置・修繕に対する助成を行います。警察や交通安全協会と連携を図り啓発活動を実施し、交通安全意識の高揚を図るなど、安全なまちづくりに努めます。



消費者保護行政の充実

近年、消費者を取り巻く環境は複

雑化・多様化し、特に高齢者を狙った振り込め詐欺が後をたたない状況であり、消費生活相談センター、金融機関、警察等と連携し、被害防止と啓発を図っていきます。

4 環境共生のまちづくり (自然と環境保全)

自然環境・景観の保全と活用

この恵まれた豊かな自然を次の世代に伝えていくため、住民の皆様やNPO法人等と協力して道路、河川の美化活動を展開するとともに、不法投棄の防止対策として環境パトロールを実施していきます。また、ごみの減量化や生ごみのリサイクル運動を推進し、資源循環型のまちづくりを進めます。

資源・エネルギー対策の推進

循環型社会への転換に向けて、住宅・集落集会所などへの太陽光発電設備の設置の促進や、小水力発電施設整備等を県と連携しながら推進していきます。

5 活力ある産業づくり (産業・観光・雇用)

農林水産業の振興

八頭町の農業を持続可能なものとするため、現在、策定中の「八頭町

農業ビジョン」をもとに、集落営農の組織化、遊休農地の解消、農地の利用集積、新規就農者への支援を促進し、農業の担い手、農業後継者の確保を目指します。農産物のブランド化や6次産業化への取り組みを支援し、TTP関連施策については、国、県の対策を踏まえ対応していきます。加えて、有害鳥獣対策を県と連携し、効果的な対策に取り組んでいきます。また、間伐対象森林の団地化、作業道の整備、山林施業の機械化を通じた林業の低コスト化を推進していきます。

商工業の振興

商工会等関係機関と連携し、経営基盤の強化を図りつつ、新たな雇用が創出されるよう、地元の起業活動を支援していきます。また、企業誘致においては、学校跡地などの空施設を活用したサテライトオフィスの開設などによる情報関係企業等の誘致に取り組めます。

観光の振興

郡家駅コミュニティ施設「ぷらつとぴあ・やず」の機能の充実・活用を指定管理者の八頭町観光協会とともに進めていきます。また、鳥取因幡地方と但馬を含めた広域観光ルート「因幡但馬海幸・山幸回廊」、Gバ

ス運行など、行政区域を越えた広域的な観光振興とあわせ、町内にある公園や登録有形文化財となつている若桜鉄道を活用したイベントなど、地域や団体と連携して実施します。

連携・交流の推進

八頭町の豊かな自然、歴史、伝統、文化などの資源を活かし、国内外の地域との交流人口の拡大を目指します。移住定住相談会や交流イベントを通じ、八頭町をPRすることにより、交流の促進を図ります。

雇用の促進

雇用の場の確保は、本町の重要な課題です。企業誘致においては、鳥取県東部圏域の中で広域的な連携・協力のもとに進めるとともに、農業、林業、商工業等の地場産業の振興と支援により、雇用機会の拡大を目指していきます。

6 こころ豊かな人づくり (教育・文化)

学校教育の充実

家庭的、経済的に困難な環境を改善支援するスクールソーシャルワーカーの配置に取り組んでいきます。また、少人数学級、複式学級解消によるきめ細かな指導体制や、タブレット端末、電子黒板などICTを

活用した授業の推進など学校教育の充実を図っていきます。

平成29年の小学校統合の準備として、新生八東小学校の整備工事の着手と合わせ、通学用のスクールバスの購入を予定しています。

社会教育の充実

子どもから高齢者まで幅広い年齢層を対象とした各種学級・講座などの充実を図り、生涯学習社会の実現と住民の学習ニーズを反映した学習機会の提供に努めます。今後の地区公民館の在り方について、地区公民館検討委員会の報告・結果をもとに、その方針を定めていきたいと考えています。また、多くの方が利用しやすい図書館となるよう、環境整備を進め「いつでも・どこでも・だれでも」利用していただける身近な図書館にしていきます。

生涯スポーツの推進

誰もが気軽にスポーツを楽しむ、親しみやすいものとするため、町体育協会による各種スポーツ大会やスポーツ教室の開催、また、スポーツ推進員による普及・啓発による生涯スポーツの推進を図っていきます。本年7月の全国高等学校総合体育大会ホッケー競技大会の会場準備を進めるとともに、平成32年の東京オリ

ンピックの開催に向け、ホッケー競技のキャンプ地の誘致に努めたいと考えています。

芸術・文化活動の推進

町内の芸術・文化活動に取り組む個人・団体を支援することにより、芸術・文化の発展を目指すとともに、八頭町文化協会と各地区公民館グループとの連携による「町民文化祭」の開催や「青少年劇場」の鑑賞、演劇、演奏会等に参加するなど、優れた芸術文化の鑑賞・体験の機会を充実していきます。

文化財の保護・保存

文化財の現状把握や地域住民の文化財保護活動への支援を行い、文化



財の保護と継承を行います。町民一人ひとりが先人から継承した多くの貴重な文化財の重要性を認識し、地域が一体となつて積極的な保護を図るとともに、学習教材や観光資源としての活用も図っていきます。

7 効率的で効果的な 行財政運営

八頭町では、多様化する行政需要に的確かつ迅速に対応し、質の高い行政サービスの提供と財政の健全化を両立するため、「第3次八頭町行政改革大綱」に基づき、簡素で効率的な行財政運営に取り組んでいきます。定員管理については、行政サービスの著しい低下を招かぬよう、十分に配慮しながら効率的な組織体制を目指し、計画的な定員管理を行っていきます。また、町が保有する公共施設等の中長期的な維持管理・更新等に係る経費の削減を図るとともに、公共施設の最適な配置と安心・安全な施設、設備の管理に努めていきます。

本年度は、「第2次八頭町総合計画」の基本目標のもと、総合戦略に掲げた基本戦略に重点化を図りながら、八頭町の地方創生に資する具体的な取り組みに着手していききたいと考えています。

町営さんさんバス どこまで乗っても一律100円になりました



平成28年4月1日から、利用者の皆様の利便性向上のため、料金改正とダイヤ改正を行いました。さんさんバスがより使いやすく、身近となりました。町民の多くのご利用をお願いいたします。

バス停でなくても 自由に乗降できます

さんさんバス路線では、バス停でなくても手を上げていただければどこからでも乗降車できます。ただし、国道29号沿いはバス停のみですのでご注意ください。

定期券・回数券の 販売は？

八頭町役場（本庁舎、船岡・八東庁舎）、鳥取自動車郡家営業所、さらに4月から、**郡家駅（ぷらっとぴあ・やず）**でも販売を開始します（土日祝でも販売しています）。

定期券や回数券も あります

町営さんさんバスの定期券の料金は、表のとおりですのでご利用ください。

回数券は、10回分の料金で11枚綴りです。

土日、祝日の
取り扱いも可能です。
ぜひお買い求めください！



八頭町観光協会 ☎ 72-6007

郡家駅コミュニティ施設
「ぷらっとぴあ・やず」

		(円)			
	定期券種類	1 カ月	2 カ月	3 カ月	6 カ月
一 般 用	普通定期券	3,000	5,700	8,100	13,500
	通学定期券(高校生・中学生)	2,500	4,750	6,750	11,250
	通学定期券(小学生)	1,250	2,380	3,380	5,630
	シルバー定期券(65歳以上)	1,500	2,850	4,050	6,750
障がい者用	普通定期券	1,500	2,850	4,050	6,750
	通学定期券(高校生・中学生)	1,250	2,380	3,380	5,630
	通学定期券(小学生)	630	1,190	1,690	2,820
	シルバー定期券(65歳以上)	750	1,430	2,030	3,380

町営さんさんバス 路線図



時刻表は折り込みをご覧ください

平成28年4月1日から 若桜鉄道区間の高校生 通学定期券の半額を助成します

八頭町では、県内の高等学校等に若桜鉄道を利用して通学する高校生の通学費の負担の軽減と若桜鉄道の利用促進を図ることを目的に、通学に若桜鉄道を利用する高校生の通学定期費用の半額を助成することとなりました。

○対象となる方

次の条件をすべて満たす高校生

- (1) 八頭町に住んでいる方（下宿又は入寮者を含む）
- (2) 若桜鉄道を利用して県内の高校に通学する方

○対象となる定期券

次の条件をすべて満たす定期券が対象となります。

- (1) 若桜鉄道区間（郡家駅－若桜駅）の一部又はすべてを含む通学定期券
- (2) 使用開始日が平成28年4月1日以降の通学定期券

※若桜鉄道は郡家駅－若桜駅間です。郡家駅－鳥取駅間、郡家駅－智頭駅間などはＪＲ区間ですので助成対象となりません。

※紛失による再購入（再発行）は、助成対象としません。

○助成額

若桜鉄道区間の定期券購入金額の $1/2$ （10円未満端数は切捨）

※若桜鉄道区間とＪＲ区間を含む定期券については、若桜鉄道区間に係る部分のみ対象となります。

○定期券購入から助成金受取までの流れ

- (1) 若桜鉄道区間の次の販売所で購入される場合は、**交付申請書**に**学生証**や**在学証明書等**を添えて、各販売所に提出していただければ、**その場で助成金額を差し引いた金額**で定期券を購入することができます。

高校生通学定期券販売所一覧

若桜駅窓口、丹比駅窓口、八東駅窓口、安部駅窓口、HOME8823（隼駅）、
因幡船岡駅窓口、賀川商店（八頭高校前）、郡家駅内ぷらっとぴあ・やず

※徳丸駅では販売していません。

※郡家駅窓口ではＪＲ区間を含む場合のみの販売となります。若桜鉄道区間のみの定期券を購入される場合は、郡家駅内ぷらっとぴあ・やずでご購入ください。また、ＪＲ区間を含む定期券は、郡家駅内ぷらっとぴあ・やずでもご購入できます。

- (2) 若桜鉄道区間以外の窓口等で購入される場合は**通常料金での購入となり、後日交付申請を行っていただく**形となります。



◆助成対象となる高校

学校種別	学校名
高等学校 (専攻科は除く)	鳥取東、鳥取西、鳥取商業、鳥取工業、鳥取湖陵、鳥取緑風(定時制・通信制)、青谷、岩美、八頭、智頭農林、鳥取敬愛、鳥取城北、青翔開智
特別支援学校 (高等部に限る)	鳥取盲、鳥取聾、鳥取養護、白兔養護、鳥取大学附属特別支援
専修学校 (高等専修学校)	鳥取看護
	クラーク記念国際高等学校

◆高校生通学定期券助成額一覧表

駅名	定期券 の券種	八頭高校前			鳥取		
		正規運賃	助成額	助成後の運賃	正規運賃	助成額	助成後の運賃
丹比	1カ月定期	12,960円	6,480円	6,480円	18,220円	6,480円	11,740円
	3カ月定期	36,940円	18,470円	18,470円	51,950円	18,470円	33,480円
	6カ月定期	69,990円	34,990円	35,000円	98,440円	34,990円	63,450円
徳丸	1カ月定期	11,880円	5,940円	5,940円	17,140円	5,940円	11,200円
	3カ月定期	33,860円	16,930円	16,930円	48,870円	16,930円	31,940円
	6カ月定期	64,160円	32,080円	32,080円	92,610円	32,080円	60,530円
八東	1カ月定期	10,800円	5,400円	5,400円	17,140円	5,940円	11,200円
	3カ月定期	30,780円	15,390円	15,390円	48,870円	16,930円	31,940円
	6カ月定期	58,320円	29,160円	29,160円	92,610円	32,080円	60,530円
安部	1カ月定期	10,800円	5,400円	5,400円	16,060円	5,400円	10,660円
	3カ月定期	30,780円	15,390円	15,390円	45,790円	15,390円	30,400円
	6カ月定期	58,320円	29,160円	29,160円	86,770円	29,160円	57,610円
隼	1カ月定期	9,720円	4,860円	4,860円	14,980円	4,860円	10,120円
	3カ月定期	27,710円	13,850円	13,860円	42,720円	13,850円	28,870円
	6カ月定期	52,490円	26,240円	26,250円	80,940円	26,240円	54,700円
因幡船岡	1カ月定期	6,120円	3,060円	3,060円	12,820円	3,780円	9,040円
	3カ月定期	17,450円	8,720円	8,730円	36,560円	10,770円	25,790円
	6カ月定期	33,050円	16,520円	16,530円	69,280円	20,410円	48,870円
八頭高校前	1カ月定期				7,060円	900円	6,160円
	3カ月定期				20,140円	2,560円	17,580円
	6カ月定期				38,170円	4,860円	33,310円

※1:「正規運賃」は、平成27年10月1日現在の若桜鉄道運賃表より作成

※2:「助成額」は、助成対象となる若桜鉄道区間(例:丹比～鳥取間では、丹比～郡家間)の正規運賃の半額(10円未満端数は切り捨て)

※3:「助成後の運賃」は、定期券購入時に負担いただくこととなる金額です。

※4:この表に未掲載の若桜鉄道区間とJR区間(津ノ井、湖山、鳥取大学前、青谷、岩美、智頭方面)を含む定期券についても助成の対象となります。ただし、JR区間は対象となりません。

問い合わせ

企画課

☎76-0212

または

若桜鉄道株式会社

☎82-0919

躍進 地方創生

八頭町総合戦略では、人口減少を抑制して「笑顔あふれる住みよいまち 住むなら八頭町」を実現するため、①まちの資源や特性を活かした働く場の確保、②結婚・出産の希望がかなえられる子育て環境の整備、③まちへの人の流れをつくる、④将来にわたり暮らし続けることができる環境をつくるという4つの柱を設定しています。

国の地方創生加速化交付金や地方創生推進交付金を活用するなどして、八頭町の地方創生に向けた様々な取り組みを進めていけるよう今年度の予算を要求しました。

①まちの資源や特性を活かした働く場の確保

人々が地域に定着するために必須となる、安定的な所得が得られる就業の場を確保します。特に、若者や子育て世代が働きたくなる魅力的な就業の場をつくることを目指し、「出る杭を伸ばす」という観点で、まちの産業を支え多くの町民の働く場となっているフルーツをはじめとした農林水産業や商工業を中心とする地場産業の競争力を高めるとともに、積極的な企業誘致や観光振興などによる新たな雇用の場を創設します。

○主な施策

- ・農林業をはじめとする地場産業の競争力強化及び担い手の確保
- ・戦略的な企業誘致による新たな産業や雇用の場の創設
- ・若桜鉄道を活用した広域観光ルートの創設など、地域特性を活かした観光振興

【具体的な取り組み】

- 農業担い手経営発展支援事業
- 新規就農者総合支援事業
- イノベーター創造地域創出事業
- 海幸・山幸回廊づくり事業
- 若桜鉄道観光化推進事業

②結婚・出産の希望がかなえられる子育て環境の整備

人口の自然減に対しては、出生率の向上が重要であり、結婚・出産が個人の意思に基づくものであることは基本としつつ、結婚・出産を望む方の希望がかなえられるよう、結婚、出産、子育て、教育に係る支援を行い、子どもを産み育てやすい環境を整備します。

○主な施策

- ・若い世代の交流・活動の活性化支援
- ・結婚・妊娠・出産・子育て支援
- ・子どもを育てながら働き続けられる環境の整備
- ・教育環境の整備

【具体的な取り組み】

- 第2子以降の保育料無償化事業
- 出生祝い金支給事業
- 婚活支援・結婚推進事業
- 学校教育ICT化推進事業
- 少人数学級実施事業

③まちへの人の流れをつくる

雇用の場をつくり、子育て環境を整備するとともに、人口の社会減の流れを変えるため、県庁所在地である鳥取市の隣接地という利便性と豊かな自然環境の中での暮らしが両立できるまちという地の利も活かし、I J Uターンを含む移住・定住促進を積極的に推進します。

○主な施策

- ・移住・定住しやすい環境の整備
- ・積極的な転入希望者の掘り起しと転入希望者・転入者への支援

【具体的な取り組み】

- 移住定住相談員設置事業
- 移住定住相談会実施事業
- 移住者受入れ地域づくり事業
- 新築家屋固定資産税補助事業
- 住宅リフォーム支援事業
- 空き家住宅支援事業

④将来にわたり暮らし続けることができる環境をつくる

人口が減少していくという現実を見据え、集落機能や地域活動の支援を行い、にぎわいのあるまちを維持しつつ、将来にわたり暮らし続けることができる環境を計画的に整備します。

○主な施策

- ・にぎわいがあり魅力あるまちづくり
- ・将来にわたり暮らし続けることができる環境の整備

【具体的な取り組み】

- 地域福祉施設整備事業
- 魅力ある地域づくり事業
- 若桜鉄道などの公共交通対策事業
- 公共交通網形成計画策定事業

福祉環境課からの

お知らせ

問合せ先

八 船 福
東 岡 祉
住 住 環
民 民 境
課 課 課
847276
1100205
2244

犬の飼い主のみなさんへ

平成28年度の 狂犬病予防注射と 飼い犬の登録



犬の飼い主は義務として飼い犬の登録と、毎年必ず狂犬病予防注射を受けさせなければなりません。登録済の犬については、平成28年度の狂犬病予防注射（集合注射）のご案内を送付します。新しく登録される飼い主の方もお近くの会場で受けさせていただきます。

手数料等

- 登録済の犬 3050円（予防注射手数料）
- 未登録の犬 6050円（登録料3000円＋予防注射手数料）

注意事項

○注射のとき犬が興奮し暴れる場合があります。必ず犬に首輪をつけ、犬を押さえることのできる飼い主が連れてきてください。注射する際には、飼い主に犬を押さえていただきます。



動物病院で予防接種を受けた場合

獣医師が発行する狂犬病予防注射済証明書を持参し、福祉環境課または船岡・八東住民課で手続きをしてください。予防注射済票を交付（手数料550円）します。



飼い犬の登録事項変更と 飼い犬の死亡について

飼い主の住所、氏名の変更、犬の所在地や飼い主の変更などがあつた場合は「犬の登録事項変更届」を提出してください。飼い犬の死亡の場合はご連絡ください。

問い合わせ

福祉環境課 ☎ 76-0211

集合注射日程表

期 日	時 間	場 所
4/20 (水)	9:20～9:40	下私都改善センター
	9:50～10:00	中私都改善センター
	10:10～10:20	福地公民館
	10:30～10:40	上私都地区福祉施設 (旧上私都保育所)
4/21 (木)	9:30～10:00	郡家保健センター
	10:10～10:25	八頭町役場 本庁舎
4/22 (金)	9:10～9:25	JR 河原駅前
	9:35～9:55	国中改善センター
	10:15～10:25	大御門体育センター
	10:35～10:45	安部地区公民館
4/25 (月)	9:20～9:45	八頭町役場 船岡庁舎
	9:55～10:05	済美地区公民館
	10:15～10:25	橋本生活改善センター
	10:30～10:35	下野生活改善センター
	10:45～10:50	大江多目的集会所
4/26 (火)	9:30～9:35	西谷生活改善センター
	9:45～10:00	若桜鉄道隼駅前
	10:20～10:40	八東地区公民館
4/27 (水)	9:30～9:40	八東保健センター
	9:55～10:15	八頭町役場 八東庁舎
	10:25～10:35	細見地区生活改善センター
	10:45～10:55	日田構造改善センター

平成28年度国民年金保険料

国民年金の保険料は平成16年の制度改正で決められた額を、物価や賃金の動きに併せて調整し、決定しています。平成28年度の保険料は1か月あたり**16,260円**となりました。

年金額を増やしたい方

毎月の定額保険料に付加保険料（月額400円）を上乗せして納めることで、将来受給する年金額を増やすことができます（65歳以上の方を除く）。
付加年金の年金額は【200円×付加保険料納付月数】となります。手続きの方法等、詳しくは下記までお問い合わせください。

問い合わせ

福祉環境課 ☎ 76-0205

船岡住民課 ☎ 72-0044

八東住民課 ☎ 84-1222

日本年金機構 鳥取年金事務所

☎ 0857-27-8311



平成28年度

人間ドックの申込みについて

八頭町国民健康保険加入者を対象に、日頃の健康状態を確認し、病気の早期発見・早期治療を目的として、人間ドック事業を下記のとおり実施します。

- 対象者** 八頭町国民健康保険の被保険者で40～75歳（年齢基準日：平成29年3月31日）の人。ただし、75歳になられる方は誕生日の前日まで
 ※平成27年度に人間ドックを受診された方は、本年度の申込みはできません。
 ※平成25、26年度に脳ドックを受診された方は、本年度の脳ドックの申込みはできません。
- 申込期間** 平成28年4月12日(火)～4月19日(火)
- 申込み方法** 郡家保健センター、八東・船岡庁舎住民課窓口に直接お申込みください。
- 持ち物** 国民健康保険証をご持参ください。※電話での申込みはできません。
- 実施期間** 平成28年6月1日～平成29年2月28日
- 実施場所** 東部圏域の契約医療機関
 （詳しくは郡家保健センターへお問い合わせください。）
- 検査内容** 特定健診、循環器系、糖代謝、腎臓系、肝臓・胆道・膵臓系、血液一般、腫瘍マーカー、視力、聴力、眼底検査、腹部超音波検査、胃・肺・大腸がん検診
- 自己負担金** 8,000円
- 定員** 300人（定員を超えた場合は抽選となります。）
- 留意事項** 人間ドックを受診される方は、特定健康診査及び重なる内容のがん検診を集団検診や医療機関で受診することはできません。人間ドック当日に保険証が国民健康保険以外になった場合は、無効となります。

保健センターだより

連絡先

地域包括支援センター	介護保険	健康保険
TEL 72-3574	TEL 72-3555	TEL 72-3566
	FAX 72-3565	

◆人間ドックに下記検診を追加できます◆

種類	自己負担金	内容
子宮がん	1,500円 ※40歳の方は無料	頸部がん検査（子宮全摘出術をされている方は対象外です。）
乳がん	1,300円 ※40歳の方は無料	視触診とマンモグラフィの併用検診 （偶数年齢の女性が対象。27年度が偶数年齢で未受診の方は申し込みにより受診可能。妊娠中または妊娠の可能性のある方や豊胸術、心臓ペースメーカー、V P シェント術等をされている方は、原則として対象外です。）
喀痰	900円	問診により必要と判断された方
脳ドック	3,000円	M R I、M R A などによる脳血管撮影（おおむね5年に一度が受診の日安とされています※）（心臓ペースメーカー、脳外科手術、アートメイク、インプラント、人工関節、閉所恐怖症等の方は対象外です。）

脳ドックのみの
検診はありません

※定期的な経過観察が必要な方は、保険診療で受診されることをお勧めします。

お知らせ

●集団検診は6月15日からはじまります

- ・詳しい検診内容と受診券は、5月下旬に各個人宛に郵送します。

●医療機関検診は6月1日から受診できます

- ・検診の種類は、胃がん検診、肺がん検診、大腸がん検診、子宮がん検診、乳がん検診です。
- ・詳しい検診内容と受診券は、5月下旬に各個人宛に郵送します。

●特定健康診査について

- ・特定健康診査を希望される方は、「特定健康診査受診券」が必要です。
- ・特定健康診査受診券は、各保険証を発行している機関（医療保険者という）が発行します。
- ・八頭町国民健康保険及び後期高齢医療保険に加入の方には、「特定健康診査受診券」、「健康診査受診券」を役場福祉環境課から5月中旬に発送します。
- ・国保・後期以外の医療保険に加入の被扶養者の方には、通常保険者から「特定健康診査受診券」が直送されます。詳しくは、各医療保険者へお問い合わせください。

※昨年度までは集団検診、医療機関検診でそれぞれ受診券を発行しておりましたが、本年度からはどちらの検診でも使用できる共通の受診券になります。5月下旬に各個人宛に郵送します。

問い合わせ 保健課 ☎ 72-3566

高齢者肺炎球菌 感染症予防接種の 接種券を送付します



予防接種法（昭和23年法律第68号）に基づき、特に予防接種を行う必要があると認められる疾病については、発生及びまん延を予防するために定期の予防接種を行います。

平成28年度高齢者肺炎球菌感染症予防接種の接種券を4月1日付けで対象者の方に送付しますので、接種期限内に必ずお受けください。

対 象 者	(1) 満65歳（昭和26年4月2日～昭和27年4月1日生まれの人） 70歳（昭和21年4月2日～昭和22年4月1日生まれの人） 75歳（昭和16年4月2日～昭和17年4月1日生まれの人） 80歳（昭和11年4月2日～昭和12年4月1日生まれの人） 85歳（昭和 6年4月2日～昭和 7年4月1日生まれの人） 90歳（大正15年4月2日～昭和 2年4月1日生まれの人） 95歳（大正10年4月2日～大正11年4月1日生まれの人） 100歳（大正 5年4月2日～大正 6年4月1日生まれの人） ※誕生日が来ていなくても、接種券が届いた日から受けられます。
	(2) 満60歳以上65歳未満で、心臓、腎臓もしくは呼吸器の機能又はヒト免疫不全ウイルスによる免疫の機能に障がいのある人 ※今までに任意接種で受けたことのある人は対象となりません。
実施時期	平成28年4月1日～平成29年3月31日
接種回数	1回
接種方法	筋肉内又は皮下注射
接種にかかる費用	一人1回 課税世帯の人…2,000円自己負担 非課税世帯の人…無料 ※負担金は平成28年2月末時点の課税状況に基づき算定しています。
送付物	○接種券 ○予診票 ○医療機関名簿 ○説明資料
実施方法	鳥取県東部の実施協力医療機関に事前に予約し、接種券と予診票を持参のうえ、接種します。

問い合わせ 保健課 ☎ 72-3566

平成28年度

運動教室

保健センターでは、運動教室として「水中運動教室」「さわやか体操教室」「ゆるやか体操教室」を実施しています。健康づくり、介護予防のために、運動教室に参加してみませんか？

参加を希望される方は、教室開催日に運動のできる服装で各会場にお越しください。



水中運動教室

- 毎週木曜日
- 9：45～10：30（1部：64歳以下対象）
- 10：45～11：30（2部：65歳以上対象）
- 八東保健センター（温水プール）

水中運動と聞くと水泳を連想する方が多いと思いますが、この教室では「水の中で歩く・体操する」ことが中心で、泳げない方でも参加できます。水中での運動は陸上の運動に比べ、浮力・水圧などの水中効果があり、足腰の弱っている方、腰痛・膝痛などがある方でも安全に楽しく気軽にできるという利点があります。

さわやか体操教室

- 各会場毎月1回 水曜日
- 10：45～11：45
- 郡家保健センター・船岡保健センター

年齢を気にせず、簡単に取り組める室内体操教室です。運動を習慣化することで病気の予防や健康を保ちたいという方は、ウォーキングやリズム体操などで一緒に楽しく汗を流しましょう。

ゆるやか体操教室

- 各会場毎月1回 火曜日
- 郡家保健センター 10：45～11：45
- 八東保健センター 14：00～15：00

ウォーキングやリズム体操などに少し抵抗のある方に適した、ゆっくり、ゆるやかな室内体操の教室です。転倒予防、腰痛・膝痛予防などを中心とした運動メニューです。気軽に参加して健康づくりに役立てましょう。

問い合わせ 保健課 ☎ 72-3566



特別児童扶養手当及び 特別障害者手当等の手当額の改定

特別児童扶養手当等の各手当については、毎年の消費者物価指数の変動に応じて手当額を改定するスライド措置がとられています。特例水準の段階的な解消とあわせて引上げとなります。

平成28年度の手当額が示されましたので、お知らせします。

	平成27年度 (月額)	平成28年度 (月額)
特別児童扶養手当 1級	51,100円	51,500円
特別児童扶養手当 2級	34,030円	34,300円
障害児福祉手当	14,480円	14,600円
特別障害者手当	26,620円	26,830円
経過福祉手当	14,480円	14,600円

問い合わせ 障がい福祉係 ☎ 72-3590



4月から妊婦歯科健診が始まります！

八頭町では平成28年4月から、妊婦さんを対象に妊婦歯科健診を実施します。

妊娠中は、ホルモンバランスの変化や食生活パターンの変化などがお口の環境を悪化させ、むし歯や歯周病にかかりやすくなります。また、重度の歯周病は、早産や低出生体重児などお腹の赤ちゃんにも影響する可能性があります。妊娠中のお口のケアは、妊婦さんにとっても生まれてくる赤ちゃんにとっても大切なことです。

これを機に、ご自身と赤ちゃんのお口の健康について考えましょう！

対象者 妊娠中の方

母子健康手帳交付時に、妊婦歯科健康診査受診票をお渡しします。すでに母子健康手帳を交付している妊婦さんにつきましては、郵送します。

費用 無料

健診内容 歯科健康診査、歯科保健指導
(レントゲン検査は含みません)

受診可能医療機関 八頭町内の歯科医院

持ち物 受診票、母子健康手帳

問い合わせ 保健課 ☎ 72-3566

4月の保健センター事業

日	曜日	内 容	時 間	場 所	対 象
6	水	さわやか体操教室	10:45~11:45	郡家保健センター	一般
7	木	水中運動教室	(1部) 9:45~10:30 (2部) 10:45~11:30	八東保健センター	一般(1部)64歳以下 (2部)65歳以上
		2歳児歯科健康診査	受付12:45~13:00	郡家保健センター	H25.11.13~H26.1.31生
11	月	健康相談	受付9:30~10:15	八東保健センター	一般
12	火	ゆるやか体操教室	14:00~15:00	八東保健センター	一般
13	水	さわやか体操教室	10:45~11:45	船岡保健センター	一般
14	木	水中運動教室	(1部) 9:45~10:30 (2部) 10:45~11:30	八東保健センター	一般(1部)64歳以下 (2部)65歳以上
		1歳6か月児健康診査	受付12:30~12:45	郡家保健センター	H26.8.19~H26.10.14生
18	月	健康相談・こころの健康相談	受付9:30~10:15	郡家保健センター	一般
		認知症の人と家族のつどい	13:30~15:30	郡家保健センター	認知症の方を介護している家族の方など
19	火	ゆるやか体操教室	10:45~11:45	郡家保健センター	一般
21	木	水中運動教室	(1部) 9:45~10:30 (2部) 10:45~11:30	八東保健センター	一般(1部)64歳以下 (2部)65歳以上
		離乳食講習会	(受付9:15~)9:30~11:30	郡家保健センター	H27.12.4~H28.1.7生 H27.6.19~H27.7.22生
22	金	育児相談	13:30~15:00	郡家保健センター	H28.1.26~H28.2.22生
		健康相談	受付9:30~10:15	船岡保健センター	一般
25	月	水中運動教室	(1部) 9:45~10:30 (2部) 10:45~11:30	八東保健センター	一般(1部)64歳以下 (2部)65歳以上
		6か月児健康診査	受付12:45~13:00	郡家保健センター	H27.9.18~H27.10.28生

5月上旬の保健センター事業

日	曜日	内 容	時 間	場 所	対 象
9	月	健康相談	受付9:30~10:15	八東保健センター	一般
10	火	ゆるやか体操教室	14:00~15:00	八東保健センター	一般
11	水	さわやか体操教室	10:45~11:45	郡家保健センター	一般
12	木	水中運動教室	(1部) 9:45~10:30 (2部) 10:45~11:30	八東保健センター	一般(1部)64歳以下 (2部)65歳以上
		3歳児健康診査	受付12:30~12:45	郡家保健センター	H25.3.11~H25.4.16生

福祉サービスの向上をめざして

4月から福祉業務が新たな体制に

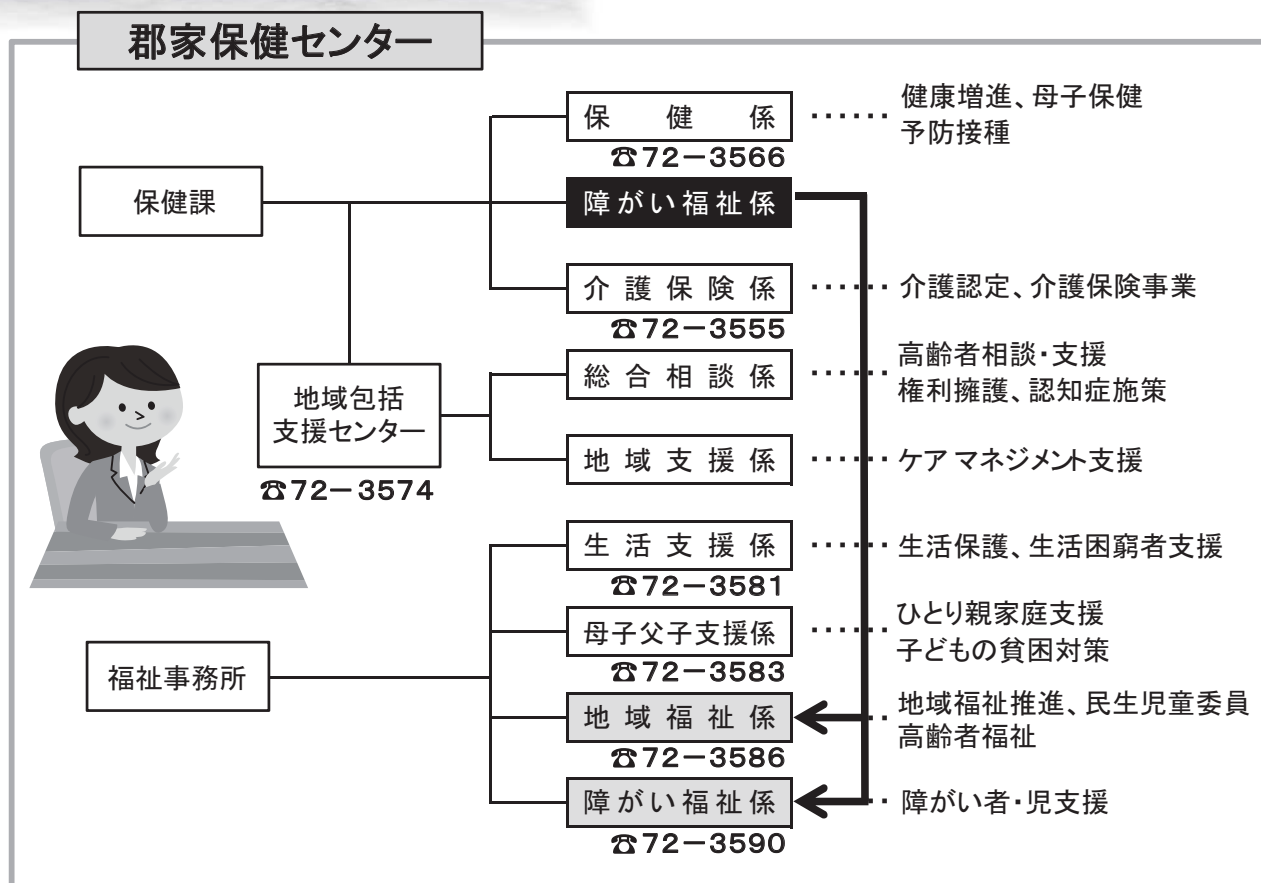

**複合的な課題を抱え
孤立する人が増加**

高齢化と同時に核家族化、単身化が並行して進むなか、家族や地域での支え力が急速に衰退しており、その影響は、独居高齢者やひとり親世帯、また、地域から孤立しがちな単身中高年者や障がいのある人など、社会的に弱い立場にある人たちの生活に顕著に現れています。

公的サービスの利用やその他の様々な福祉支援が必要な人が年々増加しているなかで、家庭問題や健康問題、さらには経済的な問題も絡んで孤立し、必要な支援にもつながらず、一刻を争うような重篤な状態で発見され、緊急保護されるといったケースも出ています。

**「チーム支援」を迅速
円滑に行うために**

このようなケースでは、発見・通報を受けて即時に介入し、支援方針を協議・確認して支援を開始するといった流れを迅速かつ円滑に実行するための体制づくりが必要です。

また、離職等をきっかけに社会との接点を失い、ひきこもり状態になっている人も増加し社会問題となっているなか、昨年4月に生活困窮者自立支援法が施行され、複合的な課題を抱えて困窮している人への新たな支援、取組みが始まりました。

同法の目的は、制度の狭間にある困窮者を早期発見し、継続的に寄添って支援することであり、その支援を効果的に行うためには、関係者・関係機関の円滑な連携によるチーム支援体制を構築する必要があります。町では、このような状況を踏まえ、福祉支援にかかると行政サービスの提供体制の強化・充実を図るため、行政機構の見直しを行うこととしました。

見直しの内容は次のとおりです。

- ①「障がい福祉係」を保健課から福祉事務所に移すとともに、新たに「地域福祉係」を設置
- ②係の名称を「保護係」から「生活支援係」に変更



子育て支援センターとは

子育て中のみなさんが親子で一緒に遊んだりみなさんとお話をするこ
とにより、情報交換や交流をして楽
しんでいたところです。子育て
に関わっている方はどなたでも、お
気軽にお立ち寄りください。

*子育てに関する相談をお受けして
います。来館・電話・FAX・メー
ルなどいずれの方法でもお受けして
いますので、ご利用ください。
*専門機関とも連携し、安心して子
育てができるよう支援します。
*親子ふれあい広場では、「季節の
行事」や「お誕生日おめでとう会」
など、親子で楽しめる集いも実施し
ています。

八頭町子育て支援センター

ぴよんぴよんクラブ



連絡先

八頭町子育て支援センター
☎72-3345
八頭町郡家殿282-2

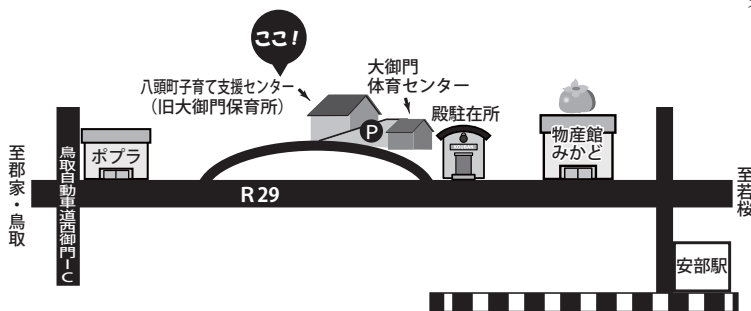

育児講座

- ベビーマッサージ
- キッズビクス
- ベビービクス
- クッキング
- ……等々



広場開放

平 日 9:00 ~ 10:00
11:30 ~ 16:00
土曜日 9:00 ~ 12:00

保育士は事務室にいます
ので声をかけてください。
広場で自由に遊べます。

親子ふれあい広場

月～金 10:00 ~ 11:30

場 所	月	火	水	木	金
子育て支援センター	★		★	★	★
かがやき		★			

その場で情報交換・担当職員との育児相談も
できます。

親子ふれあい広場 開講式ご案内

日 時 4月5日(火) 10:30 ~

会 場 子育て支援センター

内 容 歌 ふれあい遊び 体操

ささやかなプレゼントも
準備しています。

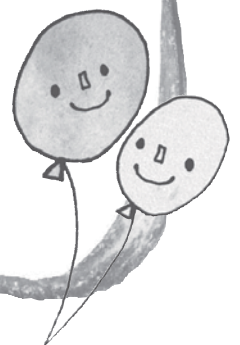

まだまだ使えるよ

子ども用品リユース(再使用)事業にご協力を



利用の終わったベビー・子ども用品はありませんか？

必要なベビー・子ども用品はありませんか？

八頭町では、資源の有効活用を目的に、皆さんのご家庭で不要になった子ども用品をご提供いただき、町内の必要な方に提供し活用する「ベビー・子ども用品リユース(再使用)事業」を開始します。

皆さんのご家庭でお子さんやお孫さんが大切に使われたベビー服・チャイルドシートなど、まだまだ使うことができる子ども用品がありましたら、町の子育て支援事業に役立させていただきますので、ぜひご提供ください。

なお、ご提供いただける場合は、事前に子育て支援センターまでご連絡ください。

*提供いただける方

八頭町在住又は八頭町内にお勤めの方で

・リユース用品をご自分で子育て支援センターへ持ち込んでいただける方

・提供家庭で管理していただき要望があれば連絡し、利用者に提供していただける方

*提供いただきたい子ども用品

乳児・子ども服(サイズ120まで)、チャイルドシート、ベビーベット、ベビラック：等
※必ず洗濯・洗浄してからご提供ください。

*提供いただけないもの

動物や植物、ぬいぐるみや人形、修理を必要とするもの、汚れているもの

※お持ちいただいても、お断りする場合がありますのでご了承ください。

※リユースできなかったものは、リサイクル事業に活用させていただきます。あらかじめご了承ください。

内容等、不明な点についてはご連絡ください。

問い合わせ

八頭町子育て支援センター

☎ 72-3345

♪音のレストラン 『親子のためのランチタイムコンサート』



られました。また、バイオリンとピアノの音色の中で、絵本『ゆき』の読み聞かせが行われました。当日はひなまつりということと、『うれしいひなまつり』も演奏していただきました。

コンサート後は、子ども用のバイオリンで演奏体験が行われ、緊張しながら初めてバイオリンを手に取るかわいらしい姿が見られました。最後に、1年間の思い出のスライドショーを見ながら、ランチを楽しみました。一人ひとりの成長している姿に保護者同士、楽しそうに話し、和やかな雰囲気の中でランチを楽しむことができました。

三朝バイオリン美術館の方による『親子のためのランチタイムコンサート』を、3月3日(木)、子育て支援センターで開催しました。

0歳から3歳までの親子や、大御門地区の方々にも参加していただき、バイオリンとピアノの演奏や、絵本の読み聞かせなどを楽しみました。

バイオリンとピアノが奏でる音に、子どもたちの中には、身体をゆらしたり、手を叩いて楽しむ姿が見

4月主な行事

日	時	内容
5日	火 10:30～	開講式
13日	水 10:30～	ベビーマッサージ
22日	金 11:00～	誕生会 身体測定
25日 ～26日	月～火 10:00～ ～随時	製作 (鯉のぼりづくり)

※詳細につきましては、子育て支援センター便り「ぴよんぴよんクラブ便り」をご覧ください。「ぴよんぴよんクラブ便り」は八頭町ホームページでもご覧いただけます。

みんなの図書館

郡家図書館 八頭町宮谷 256-4 ☎ 72-6660
船岡図書館 八頭町船岡 539-1 ☎ 72-3970
八東図書館 八頭町北山 48-1 ☎ 84-6622

<http://library.town.yazu.tottori.jp/>

携帯電話からの本の検索・予約はこちら



子ども読書週間行事のお知らせ

【郡家図書館】

読んで楽しい幼年童話コーナー

幼年童話とは5～8歳ぐらいの子どもを対象に書かれたやさしい物語です。おすすめの幼年童話を紹介します。ご利用ください。

期 間 4月16日(土)～5月15日(日)

【船岡図書館】

こどもおたのしみ本袋

年齢やテーマ別に本のおたのしみ袋(3冊入り)を貸出します。どんな本が入っているかは、あけてからのお楽しみ。子どもさんと新しい本の出会いにご利用ください。

(テーマ: どうぶつ、のりもの、むかしばなしなど)

期 間 4月23日(土)～5月15日(日)

【八東図書館】

「英語で絵本」おはなし会

町内の小中学校で外国語指導助手(ALT)をされている先生が、英語の絵本を読んでくださいます。申し込み不要・無料です。

日 時 4月20日(水) 午後4時半～5時

場 所 八東図書館 2階 婦人研修室

あたまイキイキ音読教室

～今年も引き続き行います～

昔話や詩歌、小説などを、参加されたみなさんといっしょに声に出して読んでいく会です。声に出して読むことで、脳の様々な分野を刺激し、脳の活性化が期待できるともいわれています。

郡 家 毎月最終金曜日

船 岡 毎月最終水曜日

※開催日は月によって変動することもあります

申込・お問い合わせは各図書館まで

新しく入った本

*他館所蔵のものはお取り寄せできません。
*貸出中の場合はご予約ください。
(インターネットからも予約ができます)

郡家図書館

- | | |
|----------------|---------|
| 1 つまをめとらば | 青山 文平 |
| 2 カエルの楽園 | 百田 尚樹 |
| 3 自分のままで暮らす | 吉沢 久子 |
| 4 生きるのが楽になる考え方 | 和田 秀樹 |
| 5 まく子 | 西 加奈子 |
| 6 おじよらぽん | はせがわせつこ |

船岡図書館

- | | |
|-----------------------|-----------|
| 1 海は見えるか | 真山 仁 |
| 2 誰にも探せない | 大崎 梢 |
| 3 戦争と読書～水木しげる出征前手記～ | 水木しげる・荒俣宏 |
| 4 図解すぐできる!自律神経失調症の治し方 | 福永 伴子 |
| 5 百姓貴族 4 | 荒川 弘 |
| 6 少年弁護士セオの事件簿 5 | ジョン・グリシャム |

八東図書館

- | | |
|---------------------|-------|
| 1 情け深くあれ | 岩井三四二 |
| 2 幹事のアッコちゃん | 柚木 麻子 |
| 3 大泉エッセイ | 大泉 洋 |
| 4 やらかし男子がみるみる変わる育て方 | 篠原 菊紀 |
| 5 小さくても素敵な花壇づくり | 天野麻里絵 |
| 6 ハンバーガーチョコキパー | 長 新太 |

4月のカレンダー

日	月	火	水	木	金	土
					1	2
3	4	5	6	7	8	9
10	11	12	13	14	15	16
17	18	19	20	21	22	23
24	25	26	27	28	29	30

休館日

開館時間 10:00～18:00

おはなし会

※申込不要・大人も入れます

	郡家図書館	船岡図書館	八東図書館
日にち	4月16日(土)	4月26日(火)	4月10日(日)
時 間	10:30～11:00 14:30～15:00	16:00～16:30 4月30日(土) ①10:30②15:00	11:00～11:30 14:00～14:30 4月20日(水) 16:30～17:00

平成28年度上半期 移動図書館車・巡回予定表

今年度上半期の移動図書館車の巡回予定日時は、次のとおりです。絵本、児童書、専門書、雑誌、小説など約1300冊の本を積載しております。読みたい本など積載していない場合は、予約していただければ次の巡回日にお持ちします。お気軽にお立ち寄りください。

郡 家 地 域	巡 回 日		国中・大御門コース (火曜日)	稲荷・上私都コース (水曜日)	中私都コース (木曜日)	下私都コース (金曜日)
		4月	12日、26日	20日	14日、28日	8日、22日
		5月	17日、31日	11日、25日	19日	13日、27日
		6月	21日	15日、29日	2日、23日	17日
		7月	5日、19日	13日、27日	7日、21日	1日、15日、29日
		8月	2日、23日	17日、31日	4日、25日	19日
		9月	6日、20日	14日、28日	8日	2日、16日、30日
	巡 回 時 間	13:35~13:50	池田中ほど			
		13:55~14:10	米岡集会所			
		14:15~14:30	河原駅前			
		14:35~14:50	久能寺集会所	稲荷公民館	八頭町老人憩の家	山田公民館
		15:00~15:15	西御門山ノ手集会所	野町公民館	下市場町道広場	上峰寺集会所
		15:25~15:40	市谷作業所	落岩集会所	上津黒集会所	延命寺公民館
		15:50~16:10	大御門体育センター	上私都運動場	中私都改善センター	下私都改善センター

船 岡 地 域	巡 回 日	隼コース(火曜日)		大江コース(水曜日)	
		4月	19日	4月	13日、27日
		5月	10日、24日	5月	18日
		6月	14日、28日	6月	1日、22日
		7月	12日、26日	7月	6日、20日
		8月	9日、30日	8月	3日、24日
		9月	13日、27日	9月	7日、21日
	巡 回 時 間	13:50~14:05	旧福井バス停	13:50~14:05	水口でこの館
		14:10~14:25	中村加工交流センターつどい	14:10~14:25	大江神社入口
		14:30~14:45	西谷生活改善センター	14:30~14:45	下野生活改善センター
		14:50~15:05	志子部除雪車廻し場	14:50~15:05	大江多目的集会所

八 東 地 域	巡 回 日	安部コース(木曜日)		八東コース(金曜日)	
		4月	21日	4月	15日
		5月	12日、26日	5月	6日、20日
		6月	16日、30日	6月	3日、24日
		7月	14日、28日	7月	8日、22日
		8月	18日	8月	5日、26日
		9月	1日、15日、29日	9月	9日、23日
	巡 回 時 間	14:00~14:15	新興寺橋付近	14:15~14:25	尾崎医院駐車場
		14:20~14:35	安井宿公民館付近	14:30~14:40	茂田バス停付近
		14:40~14:55	旧下日下部バス停付近	14:50~15:00	皆原農村婦人の家
		15:00~15:15	上日下部公会堂前	15:15~15:25	佐崎ワサビ出荷施設付近
		15:20~15:35	桜ヶ丘公民館前	15:35~15:45	三浦ニコニコ広場前
				15:50~16:10	八東保育所付近 空き地

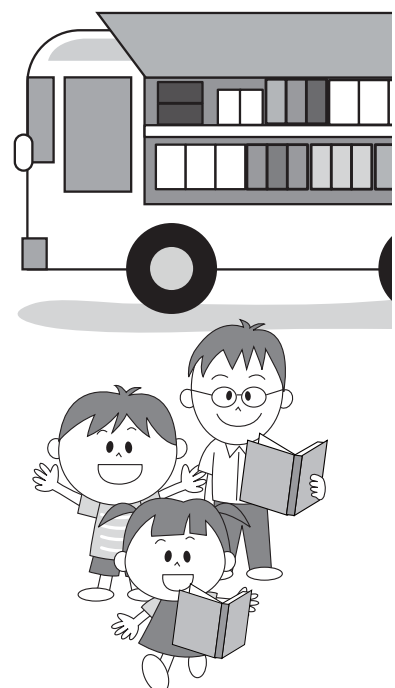

郡家地域公民館グループ紹介

八頭町中央公民館

グループ名	活動日	活動時間
書道教室(小・中学生)	毎週土曜日	13:30～15:00
郡家短歌会	毎月第2木曜日	13:00～15:30
郡家川柳会	毎月第3土曜日	13:00～16:00
陶芸教室	第2・4土曜日	9:00～15:00
いきいきシルバー(カラオケ)	毎月2回不定期	13:00～15:00
カラオケ同好会	毎月第2・4木曜日	19:30～21:00
郡家謡曲研究会	毎月第2・4火曜日	19:00～20:30
八頭尺八同好会(都山流)	毎週木曜日	19:00～21:00
菊花同好会	随時4～5回	9:00～11:30
八頭町洋ラン友の会	随時	9:00～12:00
郡家地域囲碁同好会	毎月第1・3・5土曜日	13:00～18:00
琴城流大正琴白百合会	毎月第2・4土曜日	13:30～16:00
コールやまびこ(コーラス)	毎週金曜日	14:00～15:30
ひまわりコーラス	毎月第2・4水曜日	10:00～12:00
郡家太極拳	毎月第1火曜日	13:30～15:00
3B体操	毎週火曜日	19:30～21:00
	毎月第2・4土曜日	15:30～17:00
お茶グループ	毎月第1・3火曜日	8:30～14:00
踊り一般の部	毎月3回土曜日	18:00～19:30
藤三会(踊り)	毎週金曜日	13:00～17:00
あおい会(扇流新舞踊)	毎週木曜日	19:00～21:30
みどり会(生花)	毎月2回不定期	14:00～16:00
やさしい水墨画	毎月第1・3水曜日	13:30～16:30
パッチワーク教室 とみやま	月1～2回	
桜の会(踊り)	毎月第1・3火曜日	13:30～15:00

郡家東地区公民館

グループ名	活動日	活動時間	グループ名	活動日	活動時間
いなば会(囲碁)	毎月第3土曜日	9:30～17:00	東筆会	毎月第1・3土曜日	9:30～11:00
浮草の会(三味線)	毎週木曜日	13:00～17:00	ウクレレ同好会	毎月第1・3火曜日	9:30～12:00
安来節保存会郡家道場	毎週木曜日	13:00～17:00	ヨーガ同好会	毎週月曜日	19:30～21:00
家庭倫理の会	毎朝	4:30～5:30	民謡の会	第1・3水曜日	13:30～17:00
土筆の会(絵手紙)	毎月第2・4金曜日	20:00～21:30			

郡家西地区公民館

グループ名	活動日	活動時間	グループ名	活動日	活動時間
ひばりカラオケ	毎月第2・4火曜日	13:30～15:30	碁遊会	毎週木曜日	13:00～17:30
リズムムックらぶ(カラオケ)	毎月第2・4水曜日	13:00～16:00	安来節教室	毎月第2・4月曜日	19:00～21:00
早洲流剣詩舞郡家支部 扇遊会(剣舞)	毎週木曜日	18:30～22:00	郡家英会話クラブ	第1・3水曜日	20:00～22:00
吟道翔風流日本吟翔会	毎月第1・2・3火曜日	19:00～21:30	碁楽会	毎週火曜日	13:00～17:00
育英支部会(詩吟)	毎月第4水曜日		ミントの会(縦笛)	毎月第3水曜日	13:00～16:30
橘会(生花)	毎月2回	14:00～16:00	おどりの会	毎月第2・3金曜日	10:30～11:30
囲碁同好会	毎月第2・4土曜日	13:00～18:00	安藤井出研究会	毎月1回	13:00～17:00
絵手紙鳥取梨花の会	第3月曜日	19:30～21:30	スポーツ吹矢同好会	毎月土曜日	10:00～12:00
さざんか会(書道)	毎月第2・4月曜日	13:30～16:30	大正琴同好会	毎月第2・4金曜日	9:00～11:30
西地区公民館お針の会(手芸)	毎月第2・4水曜日	9:00～12:00			
琴城流大正琴白百合会	毎月第1・3月曜日	9:00～11:00			

公民館だより

各公民館活動グループ 会員募集!

各公民館では、自主的に取り組むグループに活動支援を行っています。
参加してみたい方は、公民館ごとのグループ紹介一覧をご覧ください、各公民館へお問い合わせください。
また、詳しい内容を知りたい、体験・見学等の希望、新しいグループを作りたいなどがありましたら、お気軽に中央公民館へご相談ください。

連絡先

〒680-0463
八頭町宮谷80番地
八頭町中央公民館
☎72-3113
FAX 72-3488

船岡地域公民館グループ紹介

グループ名	活動日	活動時間	場所	グループ名	活動日	活動時間	場所
ぎんどうしょう 吟道翔風流日本 ぎんしょうかい 吟翔会船岡支部	毎週月曜日	19:30～21:30	船公	エブリイー	毎月第1・3水曜日 (3月～12月)	19:00～22:00	船公
船岡コーラス さざんか	毎週木曜日	19:30～21:00	船公	ウッチースマイル・ ミュージック	随時		船公
せせらぎ歌謡会	春・夏・秋交流会 (土曜日)	13:00～16:00	船公	軽音楽の会	毎週土曜日	18:30～22:00	船公
	春・夏・秋交流会 (日曜日)	8:30～16:00	船公	済美殿カラオケ 同好会(つくしんぼ)	毎月第1・3木曜日	10:00～12:00	済公
船岡地域 囲碁同好会	毎週土曜日	13:00～17:00	船公	アンサンブル済美	毎週木曜日	20:00～22:00	済公
船岡書道教室	毎週日曜日	14:00～18:00	船公	船岡陶芸クラブ	毎月第2・4木曜日	10:00～15:00	済公 別館
船岡短歌会	毎月第1木曜日	13:00～17:00	船公	船岡日本舞踊教室	毎月第1・3日曜日	18:00～21:00	船岡 2階
船岡太極拳教室	毎月第1木曜日	13:30～15:30	船公	むつみ会	毎週水・木曜日 (いずれか)	20:00～22:00	大公
写友ふなおか	毎月20日	19:30～21:00	船公	花を楽しむ会	毎月第3土曜日	13:30～16:30	大公
絵画同好会	毎月第3土曜日	13:30～16:30	船公	グループアナベル	毎月第4土曜日	13:30～16:30	大公
音楽の会	毎月第1・3水曜日	19:00～22:00	船公				

※場所欄の『船公』は船岡地区公民館、『済公』は済美地区公民館、『大公』は大江地区公民館、『船岡』は船岡図書館です。

八東地域公民館グループ紹介

グループ名	活動日	活動時間	場所	グループ名	活動日	活動時間	場所
ぎんどうしょう 吟道翔風流日本 ぎんしょうかい 吟翔会安部支部	毎月第1・3月曜日	13:30～17:00	安公	小原流生花グループ	毎週木曜日	15:00～17:15	人権啓
はがき絵グループ	毎月第1・3火曜日	10:00～12:00	安公	八東カラオケ同好会	毎週金曜日	19:30～22:00	人権啓
生花グループ(小原流)	毎月第2・4金曜日	13:30～16:00	安公	ミモザ・ ^{まむ} mam	毎月第1木曜日	20:00～22:00	人権啓
たちばなの会(生花)	毎週火曜日	13:00～16:00	丹公	墨彩グループ	毎月第2・4金曜日	10:00～11:30	人権啓
八東茶道クラブ(裏千家)	毎月第2・4土曜日	8:30～17:00	丹公	翠筆会(書道)	毎週土曜日	13:00～17:00	人権啓
布あそび	毎月第2・4土曜日	13:30～17:00	丹公	八東 ^{きゆう} 棋友会(囲碁)	毎週土曜日	13:00～18:00	人権啓
絵画グループ	毎週月曜日	13:30～16:30	人権啓	^{ことぶき} 寿会 (三味線・民謡・大正琴)	毎週土曜日	19:00～22:00	人権啓
ミュージックベルの会	毎週火曜日	20:00～22:00	人権啓	徳丸どんどこ会	毎月第2・4水曜日	19:00～22:00	人権啓
^{しんわ} 親和会(書道)	月3回(水曜日)	9:00～12:00	人権啓	花はつとう (花づくり)	随時		人権啓
ぎんどうしょう 吟道翔風流日本 ぎんしょうかい 吟翔会八東支部	毎月第1・3水曜日	13:00～16:00	人権啓	八東やきものの会	毎月第1・4水曜日	13:00～17:00	人権啓

※場所欄の『安公』は安部地区公民館、『丹公』は丹比地区公民館、『人権啓』は中央人権啓発センター(旧八東公民館)です。

男女で取り組む地域防災

鳥取県自主防災活動アドバイザーの方をお迎えして、「男女で取り組む地域防災」を2月13日（土）に開催しました。

前半は、鳥取県技術士会の方の進行で、防災対応ゲーム「クロスロード」を行いました。「地震があり、避難所へ行きました。家族の食料は非常袋に3日分ありますが、何も持たない家族が多数います。非常袋を開けますか？」という問題では、参加者は自分の考えを○（まる）と×（ばつ）のフダで表明し、○×を選んだ理由など意見交換しました。「皆が持っているものを出し合った方がよい」、「皆の分が足りないので出さないほうがよい」など、意見が活発に出され、様々な状況についても考察されていました。

後半は、防災士会の方による講義で、地震のしくみや災害時の備え、非常袋の中身についての説明などを聞きました。特に非常袋については、



必要な物資が一人ひとり違うため個人に合わせて何を用意するかを確認する良い機会になりました。

実際の災害現場で一人ひとりがどのように行動するのかシミュレーションし、様々な立場の人を想定して問題解決を図るなど、普段から意識することで地域の防災力はアップします。できるところから、男女がともに防災に関わっていききたいですね。

父親の育児講座

親子運動教室

『チャレキングスポーツクラブ』の指導による運動教室を開催します。親子で楽しく体を動かしてみませんか？

日時 4月30日（土）10:00～11:30

会場 八東体育文化センター

参加費 無料

対象者

- ・小学校1年生～3年生 20名
- ・幼児（年中・年長）とその保護者 20組

講師 チャレキングスポーツクラブ指導員

持ち物 動きやすい服装、上履き（体育館シューズ）、飲み物、スポーツタオル等

締切日 4月22日（金）

※定員になりしだい締め切らせていただきます。電話かFAXでお申込みください。

申し込み・問い合わせ

八頭町男女共同参画センター「かがやき」

☎84-2361 FAX84-2362

男女共同参画 出前講座



「クイズで考える家事・育児分担 ～男女共同参画～」と題した男女共同参画出前講座を2月

12日（金）子育て支援センターで行いました。

「八頭町男女共同参画に関するアンケート調査」の結果や、ジェンダーギャップ指数、カナダの新内閣など、国内外や地域の男女共同参画の現状について、クイズを交えた内容で講座を進めました。

参加者からは「男性にも聞いてほしい内容でした」「男女関係なくお互いを思いやる気持ちを持ってそれぞれができることをしていくことが大切だと感じました」などの感想が寄せられました。

今後も住民の皆さんのご要望に応じた男女共同参画出前講座を開催します。お気軽にお問い合わせください。



人権のひろば

八東庁舎
人権推進課
☎ 84-1228

第30回 人権啓発研究集会に参加して

同和教育指導員 上田 敏夫

2月4・5日、大阪市の国際会議場グランキューブ大阪でおこなわれた第30回人権啓発研究集会に参加しました。

何年振りかの全国大会での研修でしたが参加者4000人が会場を占めると熱気がすごい。一部なのだが差別と戦っている人がこんなにいると思うと感動でした。鳥取で4000人の集まりを目にする事はありません。

部落解放同盟大阪府連合会書記長赤井隆史氏の講演で、地球上70億の人口の中のわずか62人の金持ちが36億人の富を占有しているという格差社会の拡大を危惧するメッセージから始まり、巧みな話術で、広がりつつあるあらゆる差別問題を提議されました。

続いての講演者は作家・明治学院大学教授の高橋源一郎氏でステージ

高橋源一郎さんの講演風景
「あっと一瞬間の一時半でした」



を右に左にと歩き回りながらの話は大学での講義、生活、インターネットのこと、憲法のこと。私たちもよく知っている宮崎駿のアニメ「もののけ姫」の背景にある様々な人権や、暮らしについての洞察が興味深く、物語の中に出てくるたたら製鉄は弱者のコミュニケーションで、そこで鉄砲を作っているのはハンセン病の人たちで：その弱者のコミュニケーションも森林を破壊し、自然破壊をしている。（複雑です）

また、ネットでの音楽指揮者ベンジャミン・ザンダー氏のプレゼンテーションの番組では、クラシックに興味がなかった人々を20分33秒でクラシックファンに変える様子を熱く語りながら『あなた達は、どうせだめだ』とどこかで思っていないか。

「絶対に差別がなくなる」「説得しなければならぬ」と信じて活動をしてみるべきではないか、難病をかかえた子どもを持つお母さん達との出会いの中で、彼女達が気落ちせず

明るく元気なのに驚いて「なんでそんなに元気なんですか」と聞くと「だって元気じゃないとやってられない」とかえってくる。」と話されました。差別にも明るく元気に取り組めと言われているようでした。

2日目の分科会は、「部落」「外国人」「障害者」「性差別」「HIV・水俣病・ハンセン病」「見た目・自死・沖縄」「フィールドワーク」とテーマごとに別会場で行われました。初めて聞く新たな差別もありました。初めて聞く新たな差別もありました。

平成26年の八頭町の部落学習会のビデオの中で、明石一朗さんが語っていた言葉を思い出します。「人は変わることができる。ゴミの分別、最初はみんな面倒くさいと思っていた。たばこの喫煙だって変わってきた。差別は次から次へと生まれる、それは学習を通して気づき軌道修正することができる。人権意識を磨き、人権のアンテナの感度を高くする。」それには学び続けることが必要なのだと思いを新たにしました。



農業委員会組織・制度改正

農業委員会等に関する法律の一部が改正され、平成28年4月1日から農業委員の選出方法や組織構成が大きく変わります。

今回の改正の主な内容は次のとおりです。

項 目	内 容
農業委員の選出方法の変更	<p>○町長の任命制に変更</p> <ul style="list-style-type: none"> ・選挙による選出から、議会の同意を得て町長が任命する任命制に変更する。 ・議会推薦・団体推薦による選任委員は廃止する。 ・候補者については、農業者、農業団体等に推薦を求めるとともに公募を行う。 ・原則として農業委員の過半は、認定農業者とする。
「農地利用最適化推進委員」の新設	<p>○農業委員会は、農地等の利用の最適化の推進に熱意と識見を有する者から「農地利用最適化推進委員」を委嘱する。</p> <ul style="list-style-type: none"> ・募集は、農業委員会があらかじめ定めた活動区域を単位として行う。 ・候補者については、活動区域からの推薦・公募を行う。 ・農業委員との兼任はできない。
その他	<p>○新制度への移行時期</p> <ul style="list-style-type: none"> ・平成29年7月20日（現在の農業委員の任期満了後）

問い合わせ 農業委員会事務局 ☎76-0207

守れ！日本の平和と未来

八頭町と八頭町自衛隊協力会による、自衛隊入隊者激励会を3月2日（水）、八頭町役場において開催しました。

今年は、八頭町から1名の方が入隊されます。

激励会では、吉田町長の激励、協力会石破会長のお祝いのことばの後、入隊者より決意を述べていただきました。

健康に留意され、今後のご活躍を祈念します。



入隊される
西山広大さん：
前列中央



お知らせ

「行政改革の推進について」答申



吉田町長は、八頭町行政改革推進委員会（細田会長ほか9人）に対し、「八頭町行政改革大綱（3次）の策定」について、平成27年12月21

日に諮問していましたが、平成28年2月23日に細田会長から町長に答申されました。

細田会長は、「行政改革大綱の策定と遂行にあたっては、これまで以上に厳しくなる財政状況を十分に踏まえ、本答申を尊重し、積極的かつ適切に行政改革の推進に努められるよう希望します」と町長に答申書を手渡しました。

町長は、この答申内容について、議会報告を行いました。

また、大綱に掲げる具体的方策について、行政改革推進プランにより、行政改革を推進していきます。

定例農業委員会の開催

開催日 4月11日（月）13：30～

開催場所 船岡庁舎 会議室

提出先・問い合わせ

農業委員会事務局 ☎76-0207

申請書は、毎月20日までに提出してください。翌月の定例農業委員会で審議します。

第12回八頭町きらめき祭日程変更

例年7月最終日曜日に開催していましたが「八頭町きらめき祭」は、全国高校総体会場の都合により、日程を変更いたしました。（イベント詳細は決定次第ご案内いたします）

日 時 8月21日（日）

16：30～20：30（予定）

場 所 郡家運動場（八頭町奥谷80）

平成28年度 八頭町体育協会町民大会等予定表

平成28年度八頭町体育協会主催並びに各専門部主催大会を下記のとおり開催する予定です。町民大会が近づきましたら各集落の関係者（郡家地域は体育委員さん、船岡・八東地域は公民館長さん）へ大会要項等ご案内いたしますので、多数の参加をお願いします。

また、下記の各専門部主催の大会、教室、練習日も掲載しておりますので、ご希望の方は気軽に各部長さんにお問合せください。

【町民大会関係】

開催月日			大 会 名	会 場
月	日	曜日		
4	10	日	八頭町武道（柔道・剣道・空手）大会	郡家武道場
5	15	日	八頭町壮年ソフトボール大会【予備日 22日（日）】	八東総合運動公園野球場他
	28.29	土日	八頭町少年野球大会	八東総合運動公園野球場
6	5	日	八頭町グラウンド・ゴルフ大会	八東川水辺プラザ河川公園
	12	日	八頭町バレーボール大会 八東地域予選会	八東若者体育館
			八頭町バレーボール大会 船岡地域予選会	船岡トレーニングセンター
			八頭町バレーボール大会 郡家地域予選会	郡家体育館
6月～10月			八頭町野球大会 (地域対抗壮年の部)	郡家野球場
7	10	日	八頭町バレーボール大会	船岡トレーニングセンター
	10	日	八頭町ソフトテニス大会	八東総合運動公園屋根付多目的広場
8	5	金	八東地域ゲートボール大会	八東総合運動公園屋根付多目的広場
	27.28	土日	第17回県民スポーツ・レクリエーション祭（水泳）	
9	11	日	郡家地域ゲートボール大会	郡家ふれあいドーム
	18	日	八頭町ホッケー大会	八頭高等学校ホッケー場
	25	日	船岡地域ゲートボール大会	船岡屋内ゲートボール場
10	2	日	八頭町民ベタング大会	安部地区総合運動公園
	2	日	第71回八頭郡駅伝競走大会	若桜町～八頭町
	10	体育の日	第11回森下広一杯八頭町マラソン大会	船岡コース
	22.23	土日	第17回県民スポーツ・レクリエーション祭（秋季）	
11	6	日	八頭町バスケットボール大会	郡家体育館
	12	土	八頭町ゲートボール大会	八東総合運動公園屋根付多目的広場
	13	日	八頭町駅伝競走大会	船岡庁舎前発着
	23	勤労感謝の日	八頭町バドミントン大会	八頭中学校体育館、郡家体育館
12	4	日	八頭町スポーツの日	船岡トレーニングセンター
	11	日	八頭町民卓球大会	郡家体育館
1	2	月	新春マラソン大会	八東庁舎前発着

【専門部主催大会】

※参加希望の方は、直接部長さんにお問合せください。

主催専門部	大 会 内 容	会 場	連 絡 先
バドミントン部	6月9日（日）ビギナーズカップ	郡家体育館・八頭中体育館	林部長 72-2909
	2月9日（日）新春総合		
グラウンド・ゴルフ部	春季大会4月24日、秋季大会9月18日	八東川水辺プラザ河川公園	綾木部長 73-0003
ベタング部	4月17日（日）八頭ベタングシングルス大会	郡家多目的広場 (郡家ふれあいドーム横)	西尾部長 72-0985
	6月19日（日）八頭ベタングダブルス大会		
	7月30日（土）八頭ジュニアベタング大会		
卓 球 部	8月7日（日）八頭ダブルス大会	船岡トレーニングセンター	毛利部長 72-1704
	12月4日（日）八頭硬式選手権大会	郡家体育館	
	2月26日（日）八頭冬季大会	船岡トレーニングセンター	
バレーボール部	4月10日（日）八頭レディースバレーボール大会	船岡トレーニングセンター	山下部長 73-0735
	9月25日（日）八頭女子バレーボール大会	船岡トレーニングセンター	
ソフトボール部	シーズン戦 年間	町内グラウンド	大崎部長 090-5166-8042

【専門部主催教室・講習会】

※参加希望の方は、お気軽に会場にお越しいただくか部長さんにお問合せください。

主 催 専 門 部	内 容	会 場	連 絡 先
バドミントン部	教 室 11月2日、9日、16日(水) 午後7時30分～	郡家体育館	林部長 72-2909
剣 道 部	講習会 4月22日（金） 午後7時15分～午後8時45分	郡家武道場	森田部長 72-0168
ホッケー部	教 室 4月～11月 毎週土曜日	八頭高等学校 ホッケー場	岡本部長 71-0315

【専門部部員募集】

※ご希望の方は、練習日に会場へお越しいただくか下記の連絡先へお問い合わせください。

		練 習 日	会 場	連 絡 先
バレーボール部	船岡FCチーム	毎週 火・金曜日 午後8時30分～午後10時（船岡地域既婚女性の方）	船岡トレーニングセンター	山下73-0735
	八頭クラブチーム	毎週 水・土曜日 午後8時30分～午後10時（町民35歳以上女性の方）	船岡トレーニングセンター	
	郡家婦人チーム	毎週 金曜日 午後8時～午後10時（郡家地域既婚女性の方）	郡家体育館	
	郡家成年チーム	毎週 火・土曜日 午後8時～午後10時（郡家地域15歳以上男性の方）	大御門体育センター	
	八東成年男子・女子チーム	毎週 月・木曜日 午後8時30分～午後10時（八東地域15歳以上の方）	八東若者体育館	
バドミントン部		毎週 水曜日 午後8時～午後10時	郡家体育館	野崎72-1267
		毎週 火・木曜日 午後9時～午後10時	船岡トレーニングセンター	
卓球部	郡家クラブ	毎週 月・木曜日 午後8時～午後10時	郡家体育館	毛利72-1704
	船岡クラブ	毎週 火・土曜日 午後8時30分～午後10時	集国民体育館	松田72-0498
バスケットボール部		毎週 火・金・土曜日 午後8時～午後10時	郡家体育館	石破090-4805-1785
テニス部（ソフトテニス）		毎週 火・土曜日 午後8時～午後10時	郡家ふれあいドーム	土井72-0764
		毎週 月・水・金曜日 午前10時～正午	八東総合運動公園	岸本 090-4147-0705
剣 道 部		毎週 火・金曜日 午後7時15分～午後8時45分	郡家武道場	森田72-0168
柔 道 部		毎週 水・土曜日（水曜日午後7時～8時30分、土曜日午後6時30分～8時30分）	郡家武道場	向井 090-1016-6624
空 手 道 部		毎週 火・木・土曜日 午後6時30分～午後8時30分	郡家武道場	安養寺72-2822
		毎週 月・金曜日 午後8時～午後10時	船岡トレーニングセンター	豊口 090-4570-9728

電源立地地域対策交付金で整備

電源立地地域対策交付金は、発電用施設の立地地域・周辺地域で行われる公共用施設設備等の事業に対して交付されるものです。

平成27年度下半期事業として、生活基盤の整備を図るため、電源立地地域対策交付金を活用して以下の事業を実施しました。

才代地内水路改修工事(八頭町才代地内)

総事業費 2,937千円

事業内容 水路改修 L=40.75m

花地区樋門設置工事(八頭町花地内)

総事業費 538千円

事業内容 樋門設置 1基

町道殿大門線舗装等改良工事(八頭町花地内)

総事業費 1,753千円

事業内容 コンクリート舗装 A=172.1㎡

簡易水道料金・公共下水道使用料・農業集落排水使用料のお支払いは 便利な口座振替で

振替日は

振替日は月末です。ただし、月末が休祝日の場合は翌営業日となります。

平成28年度の振替日は次のとおりです。

請求月	口座振替日
4月	5月 2日
5月	5月31日
6月	6月30日
7月	8月 1日
8月	8月31日
9月	9月30日
10月	10月31日
11月	11月30日
12月	1月 4日
1月	1月31日
2月	2月28日
3月	3月31日

公共下水道・農業集落排水使用料

下水道使用料は基本料金2,300円と毎月1日現在の住民基本台帳の世帯人員一人あたり440円を加えた額を納めていただいています。住民票の人数に変更があった場合は料金が変わりますので、通帳または納付書でご確認ください。(住民票の人数に変更ない場合、料金は変わりません。)詳しくは上下水道課にお問い合わせください。

問い合わせ 上下水道課 **☎72-3973**

高齢者向け給付金 (年金生活者等支援臨時福祉給付金)の支給

高齢者向け給付金(年金生活者等支援臨時福祉給付金)は、賃金引き上げの恩恵が及ぶにくい所得の少ない高齢者の方を支援するために実施するものです。八頭町においては5月から受付開始です。準備が整いましたら該当の方には通知する予定です。

支給対象者

平成29年3月31日までに65歳以上になる方(昭和27年4月1日以前に生まれた方)で、平成27年度分の住民税が課税されていない方(年金を受給しているか否かは問いません)

注意事項

以下の場合の対象とはなりません。

※課税されている方に、生活の面倒を見てもらっている場合(住民税において、どなたかの扶養となっている場合)

※生活保護の受給者である場合

※中国残留邦人等に対する支援給付の受給者など、生活保護の基準の例による給付を受け取っている場合

支給額 1人につき30,000円
(支給は1回限り)

問い合わせ 税務課 **☎76-0204**

ガーデニング教室の開催

ガーデニング教室に参加して、一緒に春の訪れを感じて楽しんでみませんか?

日時 4月16日(土) 13:30～15:30

場所 ぷらっとびあ・やず(郡家駅内)

内容 寄せ植え(お持ち帰り頂けます)
郡家駅に飾る花植え

講師 オズ・ガーデン

参加費 2,600円

申込締切 4月9日(土)

※住所・氏名・連絡先を下記の申込先まで

申し込み・問い合わせ 八頭町観光協会事務局

☎72-6007 FAX73-0970

平成26年度配付 「出生祝い券」残高寄付

八頭町商工会では、平成25年度「子育て支援付きらめき商品券」発行事業から、平成26年度出生者へ「出生祝い券商品券」1人7,000円分を進呈し、残金を八頭町へ寄付して終了いたしました。ご協力ありがとうございました。

平成28年度

移動販売車の販売場所が増えました

皆さまのご利用をお待ちしています。



八 東 地 区		郡 家 地 域		船 岡 地 区	
月曜日	木曜日	火曜日	金曜日	水曜日	土曜日
新興寺・小別府（岸ノ下橋）		落 岩（多目的集会所前）		上大江（多目的集会所前）	
9:00～ 9:20	15:15～15:35	9:15～ 9:35	14:45～15:05	9:15～ 9:40	14:35～15:00
↓	↑	↓	↑	↓	↑
安井宿（公民館横）		麻 生（多目的集会所前）		中大江（堂前橋前）	
9:25～ 9:45	14:50～15:10	9:38～ 9:48	14:30～14:40	9:41～10:06	14:09～14:34
↓	↑	↓	↑	↓	↑
下日下部（旧バス停前）		麻 生（沢バス停前）		下 野（集落センター前）	
9:50～10:10	14:25～14:45	9:50～ 10:00	14:15～14:25	10:10～10:30	13:45～14:05
↓	↑	↓	↑	↓	↑
上日下部（旧バス停前）		福 地（公民館前）		橋 本（広 場）	
10:13～10:33	14:03～14:23	10:03～10:23	13:50～14:10	10:33～10:53	13:22～13:42
↓	↑	↓	↑	↓	↑
才代二（八東選果場前）		上津黒（多目的集会所前）		塩 上（生活改善センター横）	
10:38～10:58	13:37～13:57	10:30～10:50	13:25～13:45	10:56～11:16	12:59～13:19
↓	↑	↓	↑	↓	↑
才代一（旧バス停横）		下津黒（旧中私都支店前）		水 口（でこの館前）	
11:00～11:15	13:20～13:35	10:55～11:15	13:00～13:20	11:19～11:39	11:36～11:56
↓	↑	↓	↑	↓	↑
岩 淵（集落センター下）		別 府（多目的集会所前）		船岡殿（多宝寺前）	
11:18～11:33	13:02～13:17	11:20～11:35	11:55～12:10	11:41～12:01	11:14～11:34
↓	↑	↓	↑	↓	↑
三 浦（にこにこ広場前）		花 原（公民館）		下土居（下土居公民館前）	
11:35～11:55	11:42～12:02	11:40～12:00	11:30～11:50	12:03～12:18	11:58～12:13
↓	↑	↓	↑	↓	↑
佐 崎（わさび集荷所前）		久能寺（集会所前）		見槻中（中村交流センター前）	
13:05～13:25	11:12～11:32	13:00～13:20	11:00～11:20	13:09～13:29	10:46～11:06
↓	↑	↓	↑	↓	↑
清 徳（自警団ホップ庫横）		万代寺（旧国中支店前）		西 谷（生活改善センター横）	
13:40～14:00	10:37～10:57	13:25～13:45	10:35～10:55	13:33～13:53	10:22～10:42
↓	↑	↓	↑	↓	↑
鍛冶屋（多目的集会所前）		米 岡（集会所前）		下見槻（公民館前）	
14:05～14:25	10:12～10:32	13:50～14:10	10:12～10:32	13:55～14:15	10:00～10:20
↓	↑	↓	↑	↓	↑
東 二（老人憩いの家）		西御門（山ノ手集会所前）		上見槻（路側帯）	
14:30～14:50	9:46～10:06	14:20～14:40	9:42～10:02	14:17～14:37	9:38～ 9:58
↓	↑	↓	↑	↓	↑
東 一（バス停）		市 谷（公民館前）		志子部（バス回し場）	
14:53～15:13	9:23～ 9:43	14:43～14:58	9:29～ 9:39	14:40～15:00	9:15～ 9:35
↓	↑	↓	↑	↓	↑
皆 原（婦人の家）		郡家殿（旧大御門支店前）		水曜日	
15:16～15:36	9:00～ 9:20	15:00～15:15	9:07～ 9:27	土曜日	
月曜日	木曜日	花（集会所）			
		15:20～15:35	8:50～ 9:05		
		火曜日	金曜日		

※訪問時間は状況により、多少の変更があります。ご了承ください。

※訪問時間は状況により、多少の変更があります。ご了承ください。



ケーブルテレビをご覧の皆様へ やすチャンネル(11ch)

4月放送予定新番組

- * 隼ラッピング列車 (隼駅)
- * ソ・ヨンミンさんの韓国語講座

平成28年 3月 八頭町議会定例会 一般質問録画再放送

平成28年3月の八頭町議会定例会一般質問を次の日程で録画再放送します。
放送時間は、毎回午後8時からです。

池本 強議員 奥田のぶ議員	4月1日(金)・7日(木)
西尾 節子議員 尾島 勲議員	4月2日(土)・8日(金)
下田 敏夫議員 山本 弘敏議員	4月3日(日)・9日(土)
川西 聡議員 高橋信一郎議員	4月4日(月)・10日(日)
小倉 一博議員 桑村 和夫議員	4月5日(火)・11日(月)
栄田 秀之議員	4月6日(水)・12日(火)

緑の募金にご協力をお願いします!

平成28年「緑の募金」運動を以下の日程で行っています。皆様の善意によって寄せられた「緑の募金」は、緑豊かな潤いのある森林・緑づくりに活用されています。皆様のご協力をお願いします。

なお、募金事業の実施を希望される団体、グループの方は、(公社)鳥取県緑化推進委員会八頭町支部事務局までお問い合わせください。

募金期間

【春の新緑シーズン】

5月31日(火)まで

【秋の紅葉シーズン】

9月1日(木)～10月31日(月)

平成27年実績(八頭町)

募金総額 885,214円(147団体)

緑の募金事業実施額 389,866円(15団体)

ご協力ありがとうございました。

問い合わせ

(公社)鳥取県緑化推進委員会八頭町支部事務局
(役場産業観光課内) ☎76-0208 FAX76-0217

平成28年度 税目別納付月のお知らせ

平成28年度の町税の納付月は次の表のとおりです。期限内納付にご協力ください。

税 目	4月	5月	6月	7月	8月	9月	10月	11月	12月	1月	2月	3月
固定資産税	○ 1期			○ 2期					○ 3期		○ 4期	
町 県 民 税			○ 1期		○ 2期		○ 3期			○ 4期		
国民健康保険税			○ 1期			○ 2期		○ 3期		○ 4期		
軽自動車税	○ 全期											

※自動車税(県税)の納付月は5月です。

納税通知書の取り扱いについて

各税の納税通知書の様式が電算処理用になっていますので、次のことに留意していただき、ご協力ください。

- ①「納税通知書兼領収証書」は、税の納付が終わるまで使用しますので、大切に保管してください。
- ② 軽自動車税の納税通知書には、車検用の納税証明書が添付してありますので、大切に保管してください。
- ③「領収済通知書」は機械により収納事務処理をいたしますので、折ったり汚したりしないでください。
- ④ 納付書を紛失されたときは再発行いたしますので、税務課または各庁舎住民課までご連絡ください。

●問い合わせ● 税務課 ☎76-0204 船岡住民課 ☎72-0044 八東住民課 ☎84-1222

固定資産税の縦覧期間は、4月1日(金)から5月2日(月)までです。

(鳥取県主催) 要約筆記者養成講習会受講者募集

聴覚障がい者のコミュニケーション支援を行う要約筆記者を養成するため、次の日程で講習会が開催されます。

日 時 5月24日～10月25日
(おおむね火曜日、全20回) 10:00～15:00

会 場 県立福祉人材研修センター

受講申込締切 5月13日(金) 必着
(郵送での受付)

申込書の請求・問い合わせ
鳥取県西部聴覚障がい者センター
☎0859-30-3659

税務署からのお知らせ

4月は「未成年者飲酒防止強調月間」です

鳥取県の奥深い話題満載！ 県総合情報誌『とっとりNOW』 109号 好評発売中！

取扱場所 下記事務局、県内書店ほか
定 価 1部309円(税込)
発 行 年4回(3, 6, 9, 12月)
問い合わせ 鳥取県広報連絡協議会
(県庁内) ☎0857-26-7086

自衛隊幹部候補生募集

防衛省では、陸・海・空自衛隊の一般幹部候補生を募集しています。採用試験に合格した人は、陸・海・空、それぞれの幹部候補生学校修了後、3尉(大学院修士課程修了者は2尉)に任官し、部隊等の指揮官に補職されます。

募集種目 一般幹部候補生(飛行要員を含む)

受験資格

《大卒程度試験》

- ・平成29年4月1日現在、22歳以上26歳未満の者(20歳以上22歳未満は大卒者(短期大学を除く)、平成29年3月卒業見込みの者を含む)
- ・大学院修士課程修了者(見込み)は、28歳未満の者

《院卒者試験》

- ・平成29年4月1日現在、修士課程修了者等で、20歳以上28歳未満の者

※大卒程度試験及び院卒者試験は併願が可能です。

受付期間 5月6日(金) まで

1次試験 5月14日(土)、15日(日)

※15日は飛行要員希望者のみ

試験会場 鳥取市内

問い合わせ

自衛隊鳥取募集案内所

鳥取市永楽温泉町152(日通ビル1階)

☎0857-26-4019(FAX兼)



観覧
無料

- 開催日(予定) 平成28年6月4日(土)
- 場 所(予定) 八東体育文化センター
- 時 間(予定) 開場▶12:30 開演▶13:30

お問い合わせ

八頭町企画課☎(0858) 76-0212
※8:30～17:15(土日・祝日を除く)

観覧ご希望の方は、往復ハガキに必要な事項を記入の上、ご応募ください。応募者多数の場合は抽選となります。当選したハガキ1枚につき2名様まで入場できます。※往復ハガキ以外でのご応募は無効となります。

●応募方法(往復ハガキの記入要領)

往信おもて <input type="checkbox"/> 680-0493 往信 八頭郡八頭町都家493 八頭町役場企画課 「出張!なんでも鑑定団in八頭」 観覧係 〇〇〇〇〇〇	返信うら ※ここは白紙のまま 返信おもて <input type="checkbox"/> 〇〇〇〇〇〇 返信 観覧希望者の郵便番号 住所 氏名 〇〇〇〇〇〇	返信うら 観覧希望 氏名① ② ①の連絡先 住所: TEL: 〇〇〇〇〇〇
---	---	---

- 応募締切日/平成28年4月20日(水)当日消印有効
- 抽選結果発表/平成28年5月上旬(返信ハガキにて)



まちの話題

話題・情報は、企画課へ

TEL 76-0212 FAX 76-0217

eメール yazu-kouhou@town.yazu.tottori.jp

「隼」ラッピング列車が 「隼」と並走パレード



スズキ製大型バイク「隼」をデザインした若桜鉄道のラッピング列車のお披露目記念パレードが、3月20日（日）に開催され、沿線には2000人、隼バイク250台が集結し賑わいました。

隼駅で行われた式典で、スズキ株式会社代表取締役会長の鈴木修さんは「隼が全国に浸透し、地元の人々の協力を得られたことがうれしい」とあいさつされラッピング列車に乗車。沿線の温かい歓迎に感激されていました。

ラッピング列車は、翌日より順次運行を開始しました。このラッピング列車を起爆剤として、沿線の交流人口の拡大、地域の活性化が期待されます。

叙勲 瑞宝双光章

西尾精一郎さん（船岡）は、教職員として41年間の永きにわたり在職され、その間八東小学校・安部小学校教頭、讃岐小学校・若桜小学校長を務められ、教育の発展に多大な貢献をされました。

また、教職員退職後、船岡町教育委員会教育長として教育行政に寄与されました。

この度、その功績が認められ、「瑞宝双光章」を授章されました。心よりお祝い申し上げます。



叙勲 旭日単光章



井上 多藏さん（郡家中区）は、郡家町議会議員として連続3期12年の永きにわたり在職され、その間議会副議長を務められるなど、住民福祉の向上や地域産業の振興などに尽力されました。

この度、その功績が認められ、「旭日単光章」を授章されました。心よりお祝い申し上げます。

魅力ある地域づくりを推進する個人・団体を応援します！

八頭町では、地域振興や活性化につながる活動事業を主体的に取り組んでいただける個人、団体等の活動を支援するため、「魅力ある地域づくり推進事業補助金」を交付しています。個人、団体等で事業に取り組もうと思われる方は、次の応募要領をご覧の上ご応募ください。

応募要領

【1 対象事業】

平成28年6月から平成29年3月までに実施予定の次の事業とします。

- ①地域振興及び活性化のために展開される事業
- ②地域の観光PRや情報発信につながる事業
- ③交流人口拡大につながる事業
- ④地域資源を活用した特産品やブランドの開発事業
- ⑤地域振興及び活性化のための人材育成事業
- ⑥人権意識の高揚を図るための事業 など

【2 補助の範囲】

- ①事業に要する費用に対し、予算の範囲内で交付します。
(平成28年度予算・・・100万円)
- ②補助金の交付は1事業につき1回です。

【3 補助内容】

事業費のうち、補助対象として必要と認める経費の8割を超えない範囲で、上限は20万円とします。(食料費及び備品購入費は補助対象外)

【4 応募資格】

八頭町に住所を有する個人、団体

【5 募集期間】

平成28年4月1日～平成28年4月28日

【6 応募方法及び応募先】

事業計画書、収支予算書を添えて、役場地方創生室へ提出してください。(様式は地方創生室にあります。) ☎76-0213

【7 選考方法】

魅力ある地域づくり推進事業選考会で審議し、補助対象事業者を決定し通知します。

【8 その他】

- ①事業実施に伴う手続き等は、すべて事業実施者で行ってください。
- ②当該事業が完了した翌日から30日以内または会計年度末のいずれか早い日までに実績報告書を提出してください。
- ③補助金交付を決定した後でも、事業実施に不適格と判断した場合は、決定を取り消す場合があります。

平成27年度は次の事業を助成しました

鳥取だらざプロレス 藤原 卓也さん	サマー・チャリティ・コンサート サマー・チャリティ・コンサート実行委員会 実行委員長 井上 光弘さん	うるおいと活力のある村づくり事業 新興寺公民館活性化委員会 代表 藤田洋太郎さん
 ちびっこプロレス教室やプロレスの試合を行い、子どもから大人まで多くの方を楽しませました。	 町民の皆さんに県内で評判のバンドの生演奏に触れる機会を作り、多くの方に楽しんでもらいました。	 観光リーフレットの作成や案内板の設置等を行い、ホテル、新興寺、石灰の3本柱で地域おこしを図りました。
小畑谷活性化事業 青木 学さん	麻生体験農場 麻生区長 田中 浄嗣さん	出前ミニSL運動会運行レール延長事業 若桜線SL遺産保存会 会長 山根 徹さん
 鍛冶屋の空き家の改修イベント等を実施し、多くの方に小畑谷を知ってもらう機会を作り、地域の活性化を図りました。	 子どもたちを中心に田植え、稲刈り等の農業体験を行い、集落の一体感を醸成し、集落の活性化を図りました。	 ミニSL運動会を町内のイベント等で実施し、多くの方が蒸気機関車と触れ合う機会を作り、賑わいの創出を図りました。

有 料 広 告

宿泊・宴会・法要・レストラン

鳥取温泉・ホープスター
とっとりお客様のニーズに合わせ
各種プランを取り揃え
お待ちしております。TEL 0857-26-33 11
〒680-0834 鳥取市永楽温泉町 556

ホープスターとっとり | 検索

フルーツ総合センターからの
お知らせ

4月の土曜日(2日・16日)は両日とも9時~11時

4月2日は餅つきをします!

花・野菜の苗・地物野菜を特価販売。

ぜひお出かけください。



問い合わせ フルーツ総合センター ☎84-3870

宿泊・宴会・昼食

平日が断然お得!!

三朝温泉

渓泉閣

お客様のニーズに合わせ
各種プランを取り揃え
お待ちしております。

〒682-0122 三朝町山田180

TEL 0858-43-0828

日帰り入浴もご利用いただけます。

渓泉閣 |

検索

ふるさとのお宝再発見!

船岡竹林公園

(西谷)

国内外の珍しい竹と笹200品種が
生い茂る国内有数の竹林公園。キャンプ場や芝広場、遊具場が整
備され竹林浴も楽しめる。お仏壇の
ふじた

●仏壇 ●位牌 ●仏具 ●香 ●念珠...

本店 智頭街道筋入ル ☎0857-24-2265
駅南店 産業道路コスモ前 ☎0857-29-6790

墓石・灯籠・お墓のリフォーム・石材工事一式

(有)花原石材店

八頭郡八頭町隼郡家226-1

工場 TEL 72-3178 (FAX兼)

自宅 TEL 72-0184 (FAX兼)

ご先祖様のご供養に、
心をこめた お墓づくりのお手伝い。

創業60年の信頼と実績

土木工事・建築工事・水道工事

MG(株) 松田組

八頭郡八頭町郡家636番地5

TEL 73-0350 FAX 73-0362
(夜間) 090-1686-1837

八頭町給水設備指定工事店

水道管のトラブル すばやい対応

お仏壇の専門店

(有)鈴木仏光堂

各宗仏壇・仏具・位牌・念珠・掛軸・
線香・ローソク・盆ちょうちん

お仏壇の修理・洗濯を承ります

八頭郡八頭町坂田4-2 ☎(0858) 72-0254

本店/船岡中学校近く 展示場/船岡小学校向い

会館葬・自宅葬

年中無休 フリーダイヤル
24時間受付 0120-72-0004

こころの葬祭プロデュース

株式会社 バンダイ

郡家店 八頭町奥谷 TEL 72-0004

やず会館 八頭町下坂 TEL 73-0444



☐お問い合わせ

故人との最後のお別れを充実した施設と経験・
実績を積んだスタッフがお手伝いいたします。

年中無休

24時間365日受付

自宅葬・会館葬・寺院葬・社葬・団体葬

☎0120-0857-60

〒680-0531 八頭郡八頭町才代 156-2
TEL 0858-71-0983 FAX 0858-71-0984

ひとのうごき

平成28年3月15日届出現在（敬称略）

誕生日	名 前	ところ	おとうさん・おかあさん
2月15日	門村 蒼空 ^{そら}	(郡家西区)	純一・弘美
2月24日	上田 季歩 ^{きは}	(茂田)	遊星・恵美
2月25日	岡森 士輝 ^{しき}	(延命寺)	秀樹・沙央里
3月 1日	竹内 もも	(賀茂町)	幸治・典子
3月 3日	木原 悠喜 ^{ゆうき}	(三浦)	洋介・智美
3月 6日	中川 晴道 ^{はるみち}	(隼郡家)	和也・亜沙美

日 付	名 前	ところ	年 齢
2月 9日	谷澤てる子	(郡家東区)	94歳
2月 15日	岡村 孝明	(石田百井)	87歳
2月 16日	西尾まさ子	(見槻中)	87歳
2月 17日	高橋チエコ	(岩渕)	92歳
2月 21日	兼田 隆憲	(坂田)	66歳
2月 21日	澤田 博	(米岡)	92歳
2月 23日	西川千恵子	(上日下部)	99歳
2月 25日	澤田 政子	(用呂)	87歳
2月 26日	谷口 操	(国中1)	95歳
2月 26日	野田 誠一	(花)	82歳
2月 29日	西尾 めい	(麻生)	100歳
3月 3日	山下ゆり子	(坂町)	91歳
3月 3日	前土居 京	(下峰寺)	93歳
3月 4日	西村 留治	(稲荷)	95歳
3月 6日	三木きせ子	(土師百井)	92歳
3月 7日	岡田 晃	(賀茂町)	68歳
3月 8日	稲田 馨	(北山)	93歳
3月 10日	中村 俊弘	(安井宿)	63歳
3月 11日	有澤 孝雄	(下町)	85歳
3月 11日	宮崎 愛子	(篠波)	92歳
3月 13日	中尾 幸子	(久能寺)	59歳
3月 13日	杉原 裕道	(南)	65歳
3月 14日	坂田かね子	(門尾)	95歳
3月 14日	竹村 照子	(郡家中区)	82歳



お買い物には、
マイバッグを
持参しましょう

因幡霊場の休場日

今月の休場日は4月18日(月)です。
詳しくは、因幡霊場（☎0857-51-8320）へ

八頭町の
世帯数と人口

3月1日現在
()内は前月比

世帯数	6,034 世帯 (-2)
総人口	17,844 人 (-44)
男	8,574 人 (-24)
女	9,270 人 (-20)

4月の窓口業務時間延長実施日

実施日 4月1日(金)・8日(金)・15日(金)・28日(木)
実施時間 17:15～19:00
実施場所 八頭町役場本庁舎
 *詳しくは、福祉環境課（☎76-0211）または
 税務課（☎76-0204）にお問い合わせください。

弁護士による「無料相談」

さまざまな問題に弁護士が無料で法律相談
 に応じます。(事前予約制・先着5名)

日 時 5月13日(金) 13:30～16:00
会 場 丹比地区公民館
問い合わせ 企画課 ☎76-0212

総合相談（人権・行政・心配ごと）

人権擁護委員、行政相談委員などが無料で
 相談を受けます。お気軽にご相談ください。

日 時 4月13日(水) 13:30～16:00
会 場 中央公民館、船岡・丹比地区公民館
問い合わせ 人権推進課 ☎84-1228

巡回行政相談

国などの行政に関する相談はありませんか？
 行政相談委員が無料で相談をお受けします。

日 時 4月23日(土) 13:30～15:30
会 場 安部地区公民館
問い合わせ 企画課 ☎76-0212

行政書士会無料相談

相続・遺言、成年後見、帰化・在留許可等
 の手続きなど（行政書士対応）

日 時 4月9日(土) 10:00～15:00
会 場 県立図書館2階 小研修室
問い合わせ 鳥取県行政書士会事務局
 ☎0857-24-2744

有 料 広 告

真剣に結婚をお考えの方はマリエンへ

独身の御子息・ご令嬢様のおられる
 親御様。まずは無料相談会に
 どうぞお気軽にご参加ください。
 (お1人ずつ対応させていただきます)

詳しくは**スタジオ昴**（ずばる）までお問い合わせ下さい



☎0857-30-4330

鳥取市南吉方1丁目112-1

9:00～17:00 火曜・祝日(定休)



男女共同参画啓発シリーズ⑪⑨

新たな一歩を！

4月になり、入学式や入社式の様子がニュースに取り上げられていますが、今年は、女性の働き方を大きく変えるきっかけとなった『男女雇用機会均等法』施行から30年目となります。

法は、「労働者が性別により差別されることなく、また女性労働者にとっては母性を尊重されつつ、充実した職業生活を営む」ことを理念として、募集や採用などでの差別禁止、マタニティーハラスメントの禁止など、時代に合わせて内容が改正されてきました。しかし、仕事と育児の両立の難しさから妊娠・出産期における女性の離職者は未だ多く、長時間労働を評価する企業風土も改善されたとはいえない状況です。

男女が対等な立場で職業生活を送るためには、家庭生活においてもバランスよく役割分担することが不可欠です。それぞれのライフステージや価値観に応じた、選択が補償され、その選択を尊重し合える社会を目指しましょう。



ゴールデン
ウィークは

Information

八頭町で新緑を満喫しよう

第21回ふなおか竹林まつり

竹林でタケノコ掘り体験、竹とんぼ飛ばし大会など、「竹」にこだわったイベント盛りだくさん。ミニS Lの運転もあります。

日時 4月29日(金・祝)

10:00～15:00(受付9:00) 予定

会場 船岡竹林公園(八頭町西谷)



安徳の里・姫路公園まつり

公園の中を流れる清流を会場に、ヤマメ釣り大会やつかみ取りなどをお楽しみください。

日時 5月3日(火・祝)

9:00～14:00(受付8:30～) 予定

会場 安徳の里・姫路公園(八頭町姫路)



4/29 八東ふるりの森オープン

美しいブナの原生林の中で、春の森林浴をお楽しみください。

問い合わせ

(4/28までは)

指定管理者 (有)高田技研

☎0857-20-2121

(4/29からは)

八東ふるりの森管理事務所

☎84-3799



問い合わせ 産業観光課 ☎76-0208