



広  
報

# ちず

## 子どもたちの健やかな成長を願って

節分の日の2月3日（月）、八束保育所では年長児が目標を絵に描いて、  
元気よく発表しました。  
ちずへ1年生！春はそろそろ来ています。



令和2年  
(2020)

3月号

No. 180

### 今月の主な内容

- 若松鉄道観光列車「若松号」出発進行 …… 2～3P
- まちの話題…………… 24～25P



# SHOWA YAZU WAKASA

若桜鉄道

鳥取



WAKASARAILWAY



## 3月7日 観光列車「若桜号」運行開始!



沿線での応援をよろしくお願いします。

3月7日(土) 観光列車「若桜号」デビューツアー

駅名	出発時間	駅名	出発時間
若桜	9:30 発	郡家	10:07 発
丹比	9:37	八頭高校前	10:09
徳丸	9:40	因幡船岡	10:12
八東	9:43	隼	10:16
安部	9:47	安部	10:20
隼	9:51	八東	10:24
因幡船岡	9:55	徳丸	10:27
八頭高校前	9:57	丹比	10:30
郡家	10:00 着	若桜	10:37 着

※「若桜号」デビューツアーのお客様は、10:07 郡家発の車両(八頭号)に乗車され、若桜駅まで帰る行程となっています。折り返しのおもてなしにもご協力いただきますようお願いいたします。

平成30年3月「昭和号」、平成31年3月に運行を開始した「八頭号」。そして3月7日、新たな観光列車「若桜号」がいよいよ運行を開始します。

若桜鉄道の車両4両のうち、昭和62年に購入した3両を修繕に合わせ3年計画で改修したもので、この「若桜号」が観光列車化の第3弾となります。普段の通勤通学利用以外にも、運行日を限定した特別列車として運行します。

減少が続く利用者の確保対策と観光客誘致のため、鉄道の魅力向上を図ることを目的としています。

「若桜号」は、工業デザイナー水戸岡鋭治氏がデザインを手掛けられました。青色で統一された「昭和」や、八頭町特産の柿や秋の紅葉をイメージした「八頭号」に続き、一年を通じていつも自然・気候・風土と調和し、溶け合うような、上品で美しいブリティッシュグリーン(若桜グリーン)とし、今回も木の温もりを感じ、人に優しく、時代の求める用と美が表現された内装となっています。



### 「若桜号」車両内覧会を開催します



日時  
3月6日(金)  
11:30 ~ 16:00

※途中、車両入換作業により見学いただけない時間帯があります。

場所 若桜駅

料金 無料

定員 なし(どなたでも見学いただけます)

※時間内はいつでも自由に見学することができます。ただし、見学者多数の場合は、入場制限を行う場合があります。

※小学生以下のお子様は、必ず保護者の方の付き添いをお願いします。

※駐車場のご用意はありませんので、若桜鉄道をご利用ください。

問い合わせ 若桜鉄道株式会社 ☎82-0919  
企画課 ☎76-0212

### 若桜鉄道観光列車「若桜号」デビュー記念 若桜鉄道広報大使 ばんばひろふみコンサート

入場  
無料

若桜鉄道観光列車「若桜号」の運行を記念して、若桜鉄道広報大使を務める、ばんばひろふみさんのコンサートを開催



します。若桜鉄道観光列車のイメージソング「春から春へ」や「『いちご白書』をもう一度」など、名曲の数々をお楽しみください。

日時 3月8日(日)  
15:30 ~ 17:30 (開場15:00 ~)

会場 八東体育文化センター(八頭町富枝10-1)

※駐車場には限りがありますので、ご来場は若桜鉄道をご利用ください。

問い合わせ 企画課 ☎76-0212

## 3月は、自殺対策強化月間です。 ～誰も自殺に追い込まれることのない社会へ～

自殺は、個人の自由な意思や選択と思われがちですが、実際には失業、多重債務などの経済・生活問題の他、周囲との人間関係、病気の悩みなどの健康問題、介護・看病疲れといった家庭問題など様々な要因とその人の性格傾向、家庭の状況、死生観などが複雑に関係した追い込まれた末の死です。

### ゲートキーパーとは

**悩んでいる人やうつ状態にある人に気づき、声をかけ、話を聞いて、必要な支援につなげ、見守る人**を言います。普段の生活にゲートキーパーの視点を取り入れることで、誰でもなることができ、身近な人のちょっとした変化にも気づけるかもしれません。私たち一人ひとりがゲートキーパーになることで、自殺を防ぐ一歩になります。

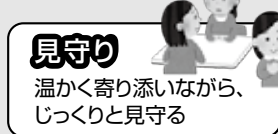
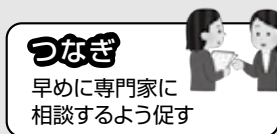
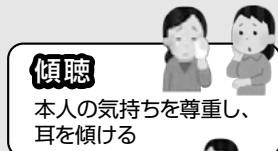

### もしかして「うつ」かも…

好きだったことにもやる気が起きない、ものごとを悪い方にばかり考える、体調が悪くて毎日がつらい、ぐっすり眠れない、食欲がないなどの症状が2週間以上続くようなら、もしかして「うつ」かもしれません。

身近な人のうつのサインに気づき、寄り添い、必要に応じて相談先へ繋ぎましょう。

#### 【相談窓口】

- 平日8:30～17:15  
八頭町役場 保健課 ☎72-3566  
鳥取県立精神保健福祉センター ☎0857-21-3031  
鳥取市保健所 ☎0857-22-5616
- 毎日365日 12:00～21:00  
鳥取いのちの電話 ☎0857-21-4343
- 毎月10日 8:00～翌日8:00  
自殺予防いのちの電話（無料）☎0120-783-556

## 男の筋肉革命教室のご案内

体を引き締めたい方、お腹周りをすっきりさせたい方など、多くの男性の皆様のご参加をお待ちしております。

- 日時** 3月13日(金) 10:00～11:00
- 会場** 郡家保健センター
- 内容** 「自宅でも気軽にできる体操と筋力トレーニング」
- 講師** 男性健康運動指導士
- 対象** 八頭町在住の40歳～おおむね74歳の男性

#### 持ち物

- 室内用シューズ、タオル、水分補給用飲料
- \*参加無料
- \*初回参加の方は15分程度早めにお越しください。

**問い合わせ** 保健課 ☎72-3566

## とっとり妊娠SOS pregnancy sos tottori

妊娠のさまざまな『困った』、『どうしよう』に助産師等専門スタッフが寄り添います。

妊娠の悩みを誰にも相談できず一人で悩んでいませんか? 相談無料・匿名OK。秘密は守ります。

#### ■HPの専用フォームから相談

<https://tottorininshinsos.com/>

検索

#### ■お電話でのご相談

☎070-3986-1325

受付日時/火曜・土曜 10:00～20:00

#### ■会って直接相談

産後ケア やわらかい風

☎050-3630-4138

ご希望の方は上記の番号からご予約ください

\*とっとり妊娠SOSは鳥取県の業務委託を受け、産後ケア「やわらかい風」が運営しています。

## わくわく・たのしく・やずの食育

八頭町の自然の恵みを「わくわく」感じながら、できることから「たのしく」、食について考えてみませんか？

今月のテーマは朝食です。

### ■毎日朝食を食べていますか？

八頭町で毎日朝食を食べている方の割合は、子ども（3～15歳）で96%、大人（16歳以上）で79%でした（H28年時点）。

しかし大人を年代別で見ると、毎日朝食を食べている方の割合は20代以下で58%、30代で71%、40代で77%と若い年代で毎日朝食を食べている方が少ない傾向にあります。

朝食を毎日食べている人を調べたところ、そうでない人と比べて、

- ① 栄養バランスが良い
  - ② 生活リズムが良い
  - ③ 心の健康と関係している
  - ④ 高い学力・体力と関係している
- ということが分かっています。

今回は、手軽にできる朝食のレシピをご紹介します！

### セロリのミルクスープ



エネルギー	82kcal
たんぱく質	2.7g
脂質	4.4g
食塩相当量	0.6g

#### 【材料】（4人分）

セロリ…1本 玉ねぎ…中1個  
 バター…10g 水…500ml  
 牛乳…250ml 塩・こしょう…少々

#### 【作り方】

- ①セロリは筋を取り、繊維を断つように薄く切る。玉ねぎは皮をむき薄く切る。
  - ②鍋にバターを入れて熱し①をしんなりするまで炒める。
  - ③②に水を加え10分程度煮立たせたら、牛乳を加え沸騰しないように温める。
  - ④塩・こしょうで味を整え、お好みで刻んだセロリの葉をのせる。
- ☆セロリにはカリウムをはじめとするミネラルが多く含まれています。また牛乳にはカルシウムが豊富に含まれており、乳製品はカルシウムの吸収率も高いです。朝のホッと一息に取り入れてみませんか？

## 健康講座のご案内

**日時** 3月2日(月)

**受付** 9:30～10:30

**場所** 八東保健センター

**内容** 健康相談・栄養相談

上記の健康相談日以外にも健康相談をお受けします。お気軽にお問い合わせください。



**問い合わせ** 保健課 ☎72-3566

## 令和2年度 国民健康保険 人間ドック対象者について

令和2年度の八頭町国民健康保険の人間ドックを4月に募集します。対象者は、40歳～74歳までの偶数年齢の八頭町国保の方です。

また、脳ドックは人間ドックの追加項目として実施し、40歳～74歳までの4歳刻みの方が対象です。令和2年度の対象者は下記のとおりになりますので、ご確認ください。

(年齢基準日 令和3年3月31日)

人間ドック対象年齢	人間ドック対象者	脳ドック対象者
40歳	S55.4.2～S56.4.1生	○
42歳	S53.4.2～S54.4.1生	○
44歳	S51.4.2～S52.4.1生	○
46歳	S49.4.2～S50.4.1生	○
48歳	S47.4.2～S48.4.1生	○
50歳	S45.4.2～S46.4.1生	○
52歳	S43.4.2～S44.4.1生	○
54歳	S41.4.2～S42.4.1生	○
56歳	S39.4.2～S40.4.1生	○
58歳	S37.4.2～S38.4.1生	○
60歳	S35.4.2～S36.4.1生	○
62歳	S33.4.2～S34.4.1生	○
64歳	S31.4.2～S32.4.1生	○
66歳	S29.4.2～S30.4.1生	○
68歳	S27.4.2～S28.4.1生	○
70歳	S25.4.2～S26.4.1生	○
72歳	S23.4.2～S24.4.1生	○
74歳	S21.4.2～S22.4.1生	○

\*上記以外の方は、人間ドック申し込みはできません。

\*詳しい募集方法・内容については、「広報やず」4月号・防災無線等でご案内します。



## 3月1日～3月7日は『子ども予防接種週間』です



受け忘れていた予防接種はありませんか？母子健康手帳をもう一度確認しましょう。

令和元年度の麻疹風しん第2期の接種期間は、令和2年3月31日までです。

その他の予防接種の対象年齢は下記のとおりです。対象年齢を過ぎて接種される場合は、全額自己負担となりますのでご注意ください。

**問い合わせ** 保健課 ☎72-3566

## 高齢者肺炎球菌感染症予防接種の接種期間にご注意ください!!

令和元年度の高齢者肺炎球菌感染症予防接種対象者の接種期間は、令和2年3月31日までです。まだ、接種されていない方は、接種期間内に接種してください。

なお、定期予防接種として公費の助成で受けることができるのは、一生に1回です。

接種券及び予診票を紛失された方は、保健課にお申し出ください。

### 定期予防接種対象年齢（公費負担）

予防接種名	対象年齢	接種回数	予防接種名	対象年齢	接種回数	
B型肝炎	生後2か月～1歳未満	3回	水痘	満1～3歳未満	2回	
インフルエンザ菌b型(ヒブ)	生後2か月～5歳未満	1～4回（接種開始年齢により回数異なる）	二種混合(ジフテリア、破傷風)	満11～13歳未満	1回	
小児用肺炎球菌				特例対象者(H7.4.2～H19.4.1生)	第1期：満20歳未満 第2期：満9～20歳未満	初回2回・追加1回 1回
BCG	生後3か月～1歳未満	1回	日本脳炎	特例対象者以外	第1期：満3～7歳6か月未満 第2期：満9～13歳未満	初回2回・追加1回 1回
四種混合(ジフテリア、百日咳、破傷風、不活化ポリオ)	生後3か月～7歳6か月未満	初回3回追加1回		子宮頸がん ※	小学6年生～高校1年生に相当する年齢の女子	3回
麻疹風しん混合	第1期	満1～2歳未満（1歳児）	1回			
	第2期	小学校就学前の年長児	1回			

※積極的接種勧奨を控えています。

## 3月の保健課事業計画

日	曜日	内容	時間	場所	対象
2	月	健康相談	9:30～10:30	八東保健センター	一般
3	火	水中運動教室	10:00～10:45	八東保健センター	65歳以上
4	水	健診結果相談会	(受付) 9:30～9:50	郡家保健センター	1/26、1/27健診受診者
		さわやか体操教室	(1部) 9:45～10:45 (2部) 10:45～11:45	郡家保健センター	(1部) 64歳以下 (2部) 65歳以上
		健診結果相談会	(受付) 13:30～13:50	郡家保健センター	1/28健診受診者
5	木	水中運動教室	(1部) 9:45～10:30 (2部) 10:45～11:30	八東保健センター	(1部) 64歳以下 (2部) 65歳以上
9	月	離乳食講習会	(受付) 9:15～9:30 9:30～11:30	郡家保健センター	H31.4.21～R1.6.9生 R1.10.9～R1.11.25生
10	火	水中運動教室	10:00～10:45	八東保健センター	65歳以上
		ゆるやか体操教室	14:00～15:00	八東保健センター	一般
12	木	水中運動教室	(1部) 9:45～10:30 (2部) 10:45～11:30	八東保健センター	(1部) 64歳以下 (2部) 65歳以上
		5歳児健康診査	通知でお知らせします	郡家保健センター	H27.2.10～H27.4.1生
13	金	男の筋肉革命教室	10:00～11:00	郡家保健センター	40歳～おおむね74歳までの男性
16	月	認知症の人と家族のつどい	13:30～15:30	郡家保健センター	認知症の方を介護している家族の方など
17	火	水中運動教室	10:00～10:45	八東保健センター	65歳以上
		6か月児健康診査	(受付) 12:45～13:00	郡家保健センター	R1.7.31～R1.9.17生
18	水	さわやか体操教室	(1部) 9:45～10:45 (2部) 10:45～11:45	船岡保健センター	(1部) 64歳以下 (2部) 65歳以上
		水中運動教室	(1部) 9:45～10:30 (2部) 10:45～11:30	八東保健センター	(1部) 64歳以下 (2部) 65歳以上
19	木	3歳児健康診査	(受付) 12:30～12:45	郡家保健センター	H29.1.17～H29.3.19生
		育児相談	13:30～15:00	郡家保健センター	R1.12.15～R2.1.23生
24	火	水中運動教室	10:00～10:45	八東保健センター	65歳以上
		ゆるやか体操教室	14:00～15:00	郡家保健センター	一般
26	木	水中運動教室	(1部) 9:45～10:30 (2部) 10:45～11:30	八東保健センター	(1部) 64歳以下 (2部) 65歳以上
		水中運動教室	10:00～10:45	八東保健センター	65歳以上
31	火	水中運動教室	10:00～10:45	八東保健センター	65歳以上

## 済美地区こども交流事業「6年生を送る会」 ～済美まちづくり委員会、済美地区公民館共催事業～

済美地区公民館では地域の宝である子どもたちの健やかな成長を見守るとともに、地域に愛着をもち、伝統文化を受け継いでいってほしいという目的から、毎年、子ども交流事業を行っています。平成24年度に済美地区まちづくり委員会が設立してからは、協力してこの事業に取り組むようになり、2月9日（日）の開催で6回目を迎えました。

当日は地域の伝統文化芸能である水口人形浄瑠璃を鑑賞し、その後、実際に登場する人形の操作を教わりました。鑑賞しているときは簡単に操作されているように見えても、実際に持ってみると重くてびっくりした子どもたち。「なるべく人間らしく見えるように週2回の練習をがんばっている」という水口人形浄瑠璃保存会の方の話



人形のしなやかな動きに魅せられました

話を聞き、地域の伝統文化を守っていくための努力を教わりました。

人形浄瑠璃の鑑賞後は、岸本さんと榎田さんのお話会が開かれ、節分の始まりや佐治谷ばなしなど、熱心に聞き入っていました。その後は、子どもたちが楽しみに待っていた昼



まちづくり委員会のスタッフが子どもたちの成長を願っておいしい昼食を作ってくれました。「いただきます！」

食会。みんなで「いただきます」をする前に、春になったら進級、進学する子どもたちにプレゼントが配られました。この日参加した船岡小学校6年生の谷口雄飛くんが子どもたちを代表して「中学校に入学したらたくさん勉強をがんばって自動車の整備士になりたいです」とみんなの前で将来の夢を力強く語ってくれました。

地域の子どもの成長は、日頃見守っている大人たちにとってうれしくもあり、巣立っていくことを思うと寂しくも感じますが、いつかまた帰ってきて地域を引っ張るリーダーとして活躍してもらいたいとみんなが願っています。

**問い合わせ** 済美地区まちづくり委員会

**☎080-5750-7673**

### 民生委員・児童委員の委嘱【新任】

このたび、田中康夫さん（上徳丸）が、3月1日付で民生委員・児童委員に厚生労働大臣から委嘱されました。

担当地区は、上徳丸・下徳丸で、任期は令和4年11月30日までです。よろしくお願いします。

#### 民生委員・児童委員とは

民生委員は、地域の最も身近な相談相手です。相談内容等に応じて関係機関との「つなぎ役」で、法律で守秘義務が課せられていますので、秘密は固くお守りします。

安心してご相談ください。



**問い合わせ** 福祉課 ☎72-3586

### 「ひきこもり家族教室」のご案内

ひきこもりに至る経過はさまざまで、いくつかの要因が重なっていると言われていています。ひきこもりについて家族同士で交流してみませんか？

**日時** 3月17日(火) 10:00～12:00  
 (受付9:45～)

**場所** さわやか会館3階多目的室  
 (鳥取市富安2-104-2)

#### 内容

■講演「家族の関わり方と役割について②」  
 講師 とっとりひきこもり生活支援センター  
 理事長 山本 恵子さん

#### ■交流会

**対象者** ひきこもり状態にある人の家族

**問い合わせ** 鳥取市保健所 障がい者支援課

**☎0857-22-5616**

## 「大きくなったね会」

この1年で大きく成長した子どもたちの姿を、みんなで喜び合いましょ。親子ふれあい遊びや職員の出し物などを予定しています。お昼はみんなでご飯を食べながら、楽しくお話しましょ。

**日時** 3月19日(木) 10:30～11:45

**場所** 子育て支援センター

**申し込み** 事前予約が必要です。

3月16日(月)までに申し込みください。(参加費あり)



みんな、大きくなったね♪

### 3月の主な行事

日	時	内容	会場
4	水	10:30～11:30 『3月の誕生会・ひな祭り会』 ☆3月生まれのお友達をお祝いします。ひな祭りの雰囲気も楽しみましょ。	子育て支援センター
5	木	10:30～11:30 『キッズビクス』 講師 浅見 真子 さん (日本ミュージック・ケア協会 上級認定者) ☆対象 生後7か月以上のお子様 動きやすい服装でお越しください。	子育て支援センター
11	水	10:30～11:30 『にこにこ子育て講座』(要予約) 講師 西浦 公子さん (子育てネットワークふるじえくとえん代表 家庭教育アドバイザー)	子育て支援センター
13	金	10:30～11:30 『世代間交流会 笑いヨガ』 講師 右近 奈都美さん (社会福祉協議会所属)	子育て支援センター
19	木	10:30～11:45 『大きくなったね会』(要予約) (申込締切3月16日)	子育て支援センター

☆毎週火曜日(10:00～11:30)には男女共同参画センターにも出張していますので、そちらもご利用ください。  
☆ぴよんぴよんクラブ便り(行事予定)は、八頭町のホームページでもご覧いただくことができます。

## 世代間交流会 3月は「笑いヨガ」

子育て支援センターでは、2か月に1回「世代間交流会」として大御門まちづくり委員会の方々と交流しています。1月はミュージック・ケアを楽しみました。

地域の方々も子どもたちやお母さん方との交流をととても楽しみにされています。また、お母さん方も、子どもたちと笑顔でかかわるパワーを、地域の方々の優しい声かけや笑顔からもらうことができます。このような交流会を楽しみながら、地域で子育てを応援できる場をつくっていきたいと思います。

3月は「笑いヨガ」です。みんなで楽しく笑って元気に過ごすパワーをもらいましょ。

**日時** 3月13日(金) 10:30～11:30

**場所** 子育て支援センター

**講師** 右近 奈都美さん  
(社会福祉協議会所属)



地域の方々も子育てを応援しています

## 育児相談・電話相談もしています

子育て支援センターでは、育児相談や電話相談をお受けしています。

子育てに関わるいろいろな疑問や悩みを、お気軽にご相談ください。一緒に考えて、必要な情報を探したり、担当窓口や専門機関におつなぎします。

支援センターに来所されたときや、電話で相談できます。センターの職員が対応します。

お気軽にご利用ください。





## 父親の育児講座

# 親子運動教室

親子で楽しく体を動かして、寒い冬を吹き飛ばそうと、父親の育児講座「親子運動教室」を1月19日（日）、株式会社「ちゃれきんぐ」の指導のもと、隼Lab.体育館で開催しました。

はじめに、親子で楽しめる体操やゲームを行ってから、跳び箱を使ったパルクールに挑戦しました。パルクールとは壁や塀などの地形を活かして登ったり、飛び越えたりするアクロバット競技のことで、今回は跳び箱を障害物に見立て、ジャンプで飛び越える練習をしました。

次は幼児クラスと小学生クラスに分かれ、幼児クラスはエアマットやトランポリンに乗ってジャンプ！特にトランポリンは子どもたちには好評で、降りた後すぐに「またやりたい！」と言ってトランポリン待ちの列に走っていく姿が

たくさん見られました。

小学生クラスは障害物が設置されたコースでしっぽ取りです。制限時間が15秒という中で、パルクール練習を活かして障害物を飛び越える子や、反対に障害物を避けるようにして走る子、積みあがったマットの上から鬼役を挑発する子もいて、しっぽが取れても取れなくても、楽しそうにコースを走り回っていました。

普段できない運動で心地よい汗を流し、親子で楽しい時間を過ごすことができました。

### 【父親の育児講座とは】

父親の家事・育児参加啓発の一環として、様々な講座を開催しています。タイトルは「父親の育児講座」ですが、お母さん・おばあさんの参加も大歓迎です。



パルクールに挑戦！



トランポリンは子どもたちに大人気

## 父親の育児講座

# 「春休みロードショー」を開催します

名作アニメーションが八頭町にやってきます!!大スクリーンと迫力ある音響で映画を見よう！

子育て歌留多によるビンゴ大会や出店もあります。家族で楽しいひとときを過ごしませんか。

**日時** 3月29日（日）

9：30 開場

10：00 子育て歌留多ビンゴ大会・上映会

12：00 出店

（広島風お好み焼きふじ・もりのひと）

**映画** ペット2

**会場** 八東体育文化センター（八東小学校隣り）

**入場料** 無料（250席）

**申し込み・問い合わせ**

八頭町男女共同参画センター「かがやき」 ☎ 84-2361



(C) 2019 Universal Studios. All Rights Reserved.



第15回八頭町部落解放研究集会 (12/8)

質問トーク

## 「部落差別解消推進法」の意義と課題 ～水平社創立100周年を目前にして～

回答者 部落解放同盟 中央財務委員長  
大阪府連合会 執行委員長 赤井 隆史さん



講演後の質問トークでは赤井委員長に聞いてみたいこと、もう少し詳しく知りたいことなどを募集し、お答えいただきました。その一部を紹介します。

【質問】 条例制定は県全体で制定した方がよいが、町村ごと個別の方がよいでしょうか？

法は人の行為を変え、人の心を変えると言われています。だから大事なものは法律であり、国がしっかりした指針を示すことが大事です。しかし、100点満点ではない法律が非常に多い訳であります。これを100点に近づけるために県行政があり、自治体があるのだと思います。どちらが効力を持つのかと言いますと、鳥取県が条例を作ることが最も効力を持ちますが、まずは地元の皆さん方でどんな条例を求められるのかということが非常に大事だと思います。しかし、場合によっては職員側が消極的である、さらには議員の方が消極的である。それは少なくとも課題ですね。特効薬はございません。それぞれの自治体の皆さん方がどんな提案をされ、法律の補強をするという意味でどんな自治体で頑張れるのかということが重要になってくると思います。



【質問】 人権教育の中に部落差別を取り上げることが少なくなってきたことをどう思いますか？

皆さん方が幼少の頃の学ぶ機会は保護者の方、学校の先生、周りの大人たちを通じて人間関係、大人とは、社会とは何かということ子どもなりに学んでいくことが今までの流れでした。しかし今、ネットから情報を導き出すということが常になってきています。ネット上はフェイクニュースが圧倒的に駆け巡っています。それを信じてしまう子どもたちが多数います。

また、小学校の若い先生と話をしますと、部落問題をどう教えたらいいのかわからないという方が非常に多いです。中途半端に教えますと、子どもはかえってネットで調べます。ネット上の部落問題は7～8割はフェイクニュースです。変に子どもを刺激すると間違った方向へ起こしてしまう可能性がある。それを先生方は非常に危惧して教えることに億劫になってしまいます。

だからこそ正しいニュース、考え方は何なのかということ学ぶ機会をどう作っていくのかということが非常に大事な問題だと思います。そういう意味では特効薬はなく、日々の積み重ねの上に立って正しい情報をどう正しく伝えていくかにつingるのではないかなと思います。

DVD  
紹介

### わっかカフェへようこそ～ココロまじわるヨリドコロ～ (35分)

あなたには「心のよりどころ」がありますか？  
町の路地にたたずむこの小さなカフェに  
いろいろな人が訪れ、駿と桜が出迎えます。

保護者会・自警団・婦人会など  
各種団体で視聴してみませんか？

本作品で取り扱っている人権課題  
インターネット (SNS) による人権侵害  
高齢者の人権  
外国人の人権

貸出は人権推進課  
にお問い合わせください。





## 講和会を開催しました

隣保館デイサービス事業の一環として、祿浄寺住職の治田裕臣さんに「仏さまをいただく」をテーマに2月13日（木）、隼福公民館で講演していただきました。

講演では、宗派の一つである浄土真宗での、故人に対する言葉や、葬儀の意味などについて話していただきました。

浄土真宗の故人に対する言葉については、一般的には故人に対して「供養する」と言うことが多いですが、故人に対して「供養する」と言わず「弔う」という言葉を使うとの説明がありました。これは「弔う」という言葉に、問い尋ねるという意味が含まれているからであり、故人の生きた時代やどんな思いで生きてきたか、どんな人生を歩まれたか、何を願っておられたかを問い尋ねることが「弔う」であるという説明がありました。

また、葬儀の意味については①故人との別れ

を確かめること ②私達は誰もが限りある命を生かされていることに気づくこと ③新たな出会いをするための儀式 として、人に会うということが尊いものであることへの気づき、人生を新たな気持ちで歩いていくという意味や、その人と関わってきた人達からその人の事を聞いて、その人を知るという意味があると話されていました。治田住職は「限りある命であることを一人ひとりが悟り、一瞬一瞬を大切に生きていくことが尊い教え」と問いかけ、参加者は終始真剣に聞き入る姿が見られました。



治田裕臣さんの講和に聞き入る参加者の皆さん

## 参加者募集!!!!

各人権啓発センターでは、福祉の向上や人権啓発の住民交流の拠点となる開かれたコミュニティセンターとして事業を行っています。

### 郡家人権啓発センター

#### 健康教室 ストレッチポール教室

健康教室は、地域の健康と福祉の増進を図るために開催します。

ポールを使ったストレッチや体操などを行い、体のゆがみやコリを改善していきます。お気軽にご参加ください。

**日時** 3月5日 12日 19日 26日  
毎週木曜日 19:00～

**場所** 郡家人権啓発センター

**講師** 森下 裕一さん

**対象** 町民

**参加費** 無料

**持ち物** (お持ちであれば)  
ヨガマット、ストレッチポール

**問い合わせ** ☎72-2672

### 船岡人権啓発センター

#### 健康体操教室 ～心と体をリフレッシュしませんか～

健康体操教室では、リズムに乗って身体を動かし、日常生活における予防や健康増進を目指します。

**日時** 3月16日（月）14:00～15:30

**場所** 船岡人権啓発センター

**講師** 中田 昌子さん

**対象** 町民

**参加費** 無料

**持ち物** タオル1枚、飲み物（水分補給用）

**問い合わせ** ☎73-0030



募集中

## カルトナーージュ体験（教養講座）

『カルトナーージュ』とは柄紙やマーブル紙などを使い、日常の様々なものに装飾を施すものです。今回はLサイズの写真が1枚入る大きさの『フォトフレーム作り』を行います。皆様ぜひご参加ください。

**日 時** 3月22日(日)

10:00～12:00頃まで

**会 場** 中央公民館 2階 青年室

**内 容** カルトナーージュ体験

(薄ピンク、黄緑、青緑色のうち1色を選択)

**講 師** カルラパン(carlapin)小谷 真理さん

**定 員** 10名程度

**材 料 費** 600円

**申込方法** 3月13日(金)までに中央公民館

☎72-3113までご連絡ください。

(月曜・祝日休館日)



## 八頭町高齢者大学閉校式

1月16日(木)に八東体育文化センターにおいて、今年度最後となる八頭町高齢者大学3地域合同学習会と閉校式を開催しました。

学習会では、大江ノ郷自然牧場 有限会社ひよこカンパニー マネージャーの岡村浩道さんをお招きし、八頭町で活動をするようになった経緯や、魅力についてお話しいただきました。講演後は講師の鶴崎千春さんの指導のもと学生全員で歌を歌い、今年度の学生生活を締めくくりました。

来年度も多くの方のご参加をお待ちしています。



## 「洋ラン展」と「洋ランの育て方」講座

八頭町洋ラン友の会による「洋ラン展」を開催します。美しく鮮やかな洋ランをぜひご覧ください。

また、「洋ランの育て方講座」もあわせて開催しますので興味のある方はご参加ください。

### 洋ラン展

**日 時** 3月28日(土)～29日(日)

**会 場** 中央公民館 ホワイエ

### 洋ランの育て方講座

**日 時** 3月28日(土)

10:00～11:30

**会 場** 中央公民館

**講 師** 國本 厚さん

**定 員** 先着20名

**申込方法** 3月19日(木)までに中央公民館

☎72-3113までご連絡ください。

(月曜・祝日休館日)



## 令和2年度 敬老会のお知らせ

来年度の敬老会は下記のとおり予定しています。対象者は、昭和20年4月1日以前に生まれた方です。詳細は別途通知します。



郡家地域(1会場) 4月19日(日)

船岡地域(4会場) 4月26日(日)

八東地域(1会場) 4月26日(日)

## 子どもシアター〈3月〉

**会 場** 中央公民館 2階 視聴覚室

**日 時** 3月15日(日) 10:00～11:50

**入 場 料** 無料

**作 品** 劇場版名探偵コナン「ゼロの執行人」





# みんなの図書館



郡家図書館八頭町宮谷 256-4 ☎ 72-6660  
 船岡図書館八頭町船岡 539-1 ☎ 72-3970  
 八東図書館八頭町北山 48-1 ☎ 84-6622  
 携帯電話・スマートフォンはこちらから



## 春休みこども図書館クイズラリー

**期 間** 3月25日(水)～4月5日(日)  
**会 場** 郡家図書館・船岡図書館・八東図書館

図書館内のあちこちにクイズが用意されています。会場を回ってクイズに答えてね。  
 みんなでレッツ、チャレンジ！



### 八東図書館

## たのしいカード作り

卒業式、誕生日、ホワイトデーに贈るカードを作ってみませんか(大人も子どもも参加できます)。

**日 時** 3月8日(日) 10:00～11:30  
**会 場** 丹比地区公民館 1階 小会議室  
 参加費無料・申込不要

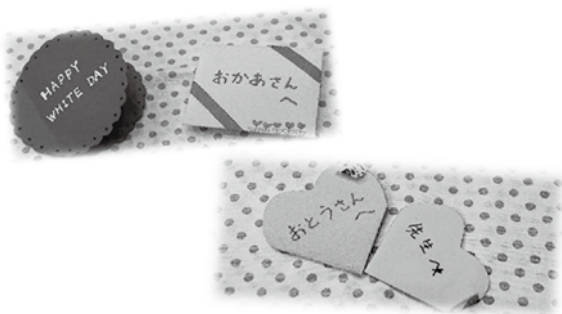

### 住所や電話番号の変更はありませんか？

転居や携帯電話の買替などに伴い、図書館に登録されている情報と現住所や電話番号が変わってはいないでしょうか？また、予約本などの連絡方法を変えてほしいといったご要望はありませんか？

そのような場合は、登録情報の変更をしますのでお近くの図書館へお申し出ください。

## 新しく入った本

\*他館所蔵のものはお取り寄せできます。  
 \*貸出中の場合はご予約ください。  
 (インターネットからも予約ができます)

### 郡家図書館

- |   |                 |            |
|---|-----------------|------------|
| 1 | 清明 隠蔽捜査8        | 今野 敏       |
| 2 | 背高泡立草           | 古川 真人      |
| 3 | 風間教場            | 長岡 弘樹      |
| 4 | グレタたったひとりのストライキ | マレーナ エルンマン |
| 5 | 澤田家の人びと         | 高橋 亮       |
| 6 | あやしいぶたのたね       | 佐々木マキ      |

### 船岡図書館

- |   |                   |            |
|---|-------------------|------------|
| 1 | 気がつけば、終着駅         | 佐藤 愛子      |
| 2 | 簡単だから毎日作れるシニアごはん  | 野崎 洋光      |
| 3 | 育てて楽しむタケ・ササ手入れのコツ | 内村 悦三      |
| 4 | なぜ?の図鑑科学マジック      | 藤嶋昭 監修     |
| 5 | ゆきこんこ             | 長谷川摂子      |
| 6 | そりぬすみ大さくせん        | マイケル フォアマン |

### 八東図書館

- |   |                 |           |
|---|-----------------|-----------|
| 1 | 患者の檻 警視庁文書捜査官 5 | 麻見 和史     |
| 2 | 熱源              | 川越 宗一     |
| 3 | 希みの文 風の市兵衛 26   | 辻堂 魁      |
| 4 | 働く女性ほんとの格差      | 石塚由紀夫     |
| 5 | ゆるく身につく家事のきほん   | おそうじペコ 監修 |
| 6 | たまごをうって こぶたをかって | 八百板洋子 再話  |

### 3月のカレンダー

日	月	火	水	木	金	土
1	2	3	4	5	6	7
8	9	10	11	12	13	14
15	16	17	18	19	20	21
22	23	24	25	26	27	28
29	30	31				

休館日 **開館時間** 10:00～18:00

### おはなし会 ※申込不要・大人も入れます

	郡家図書館	船岡図書館	八東図書館
日にち	3月21日(土)	3月14日(土)	3月15日(日)
時間	11:00～11:30 14:30～15:00	10:30～11:00	10:30～11:00 14:00～14:30

第2回としかん川柳コンテスト次点作品

## 令和2年度 八頭町税目別納付月一覧表

税目	4月	5月	6月	7月	8月	9月	10月	11月	12月	1月	2月	3月
軽自動車税	○ 全期											
固定資産税		○ 1期		○ 2期					○ 12/28 3期		○ 4期	
町県民税			○ 1期		○ 2期		○ 3期			○ 4期		
国民健康保険税			○ 1期	○ 2期	○ 3期	○ 4期	○ 5期	○ 6期	○ 12/28 7期	○ 8期		
介護保険料			○ 1期	○ 2期	○ 3期	○ 4期	○ 5期	○ 6期	○ 12/28 7期	○ 8期		
後期高齢者医療保険料				○ 1期	○ 2期	○ 3期	○ 4期	○ 5期	○ 12/28 6期	○ 7期	○ 8期	

※ 12月の納期限は28日です。

※ 国民健康保険税、介護保険料、後期高齢者医療保険料の納期は8期です。

**固定資産税の縦覧期間は、4月1日（水）から6月1日（月）です。**

### 所得税・住民税の申告は 3月16日(月)まで

所得税・住民税の申告期限は3月16日(月)までです。期限ぎりぎりは混雑しますので、なるべく早く申告しましょう。

また、3月8日(日)と15日(日)は、郡家保健センターで休日受付を実施します。

平日は休めない方など、ぜひご利用ください。

なお、申告に必要な書類（広報2月号15ページ参照）をお忘れなく。



### 税務署での相談は 事前に予約をお願いします

税務署では、令和2年4月1日より、書類や事実関係を確認する必要があるなど、電話での回答が困難な場合には、事前に予約をいただいた上で相談をお受けしています。

鳥取税務署 ☎ (0857) 22-2141 (代表)  
※ご予約の際には、お名前・ご住所・ご相談内容等をお伺いいたします。

※確定申告期において申告相談会場へお越しいただく際には事前予約は必要ありません。

国税に関する一般的なご相談は  
ホームページ（タックスアンサー）  
をご利用ください





## 文化財を守るため、防火訓練を行いました

1月26日は「文化財防火デー」に制定されており、全国で文化財を火災から守る取り組みが展開されています。



八頭町では、1月26日（日）午前10時から、用呂にある国指定重要文化財「矢部家住宅」で文化財防火訓練を行いました。

訓練では、文化財付近で火災が発生したとの想定で、関係者による通報訓練が行われ、防災行政無線のサイレンを合図に用呂自警団をはじめ、八頭消防署若桜出張所、八頭町消防団が出動し、防火訓練を行いました。

各隊とも機敏な動きで水を送水し、确实、正確な訓練を行いました。

### 春の火災予防運動

3月1日（日）から7日（土）までの7日間、全国一斉に春の火災予防運動が実施されます。八頭町でも八東地域において、消防団及び自警団を中心とした防火広報、消防演習などを実施いたします。

これから暖かくなるにつれて空気が乾燥し、また風が強い日が多く、火災の起こりやすい時期です。

火災はちょっとした不注意から発生します。今一度火の取扱い、火の後始末に十分注意し、火災が発生しないように心がけましょう。

## 入札結果

入札日	令和2年1月16日（木）
委託業務名	八頭町公共下水道竹ノ下排水区雨水幹線詳細設計業務委託（JR工区）
委託業務場所	八頭郡八頭町宮谷地内
所管課	上下水道課
落札金額	16,500,000円
落札業者	ジェイアール西日本コンサルタンツ株式会社 山陰支店

入札日	令和2年1月28日（火）
委託業務名	町道大隼線道路改良工事測量設計業務
委託業務場所	八頭郡八頭町市谷、福井
所管課	建設課
落札金額	14,960,000円
落札業者	西谷技術コンサルタント株式会社



## お知らせ

### 人権擁護委員の異動

#### 退任

平成26年から長年にわたりご活躍いただきました富永恵子さんが、12月31日付でご退任され、法務大臣から感謝状が贈られました。これまでのご功勞に、心よりお礼申し上げますとともに、今後のますますのご健勝をお祈りします。

#### 再任

かねてよりご活躍中の淀瀬秀子さんが、1月1日付で、法務大臣から引き続き人権擁護委員に委嘱されました。今後も人権問題に関する相談や人権啓発活動に携わっていただきます。



淀瀬秀子さん

### 原動機付自転車や軽自動車の名義変更・廃車の手続きは3月末までに

軽自動車税は、毎年4月1日に軽自動車を所有している方に課税されます。

他人に譲渡した場合や、廃車にした場合でも、3月31日までに名義変更や廃車の手続きが済んでいないと、1年分の軽自動車税を納めなくてはなりません。

トラブルの原因になりますので、早めに確実な手続きをしておきましょう。

※車種により、問い合わせ・届け出先が異なります。詳しくは税務課にお問い合わせください。



問い合わせ 税務課 ☎76-0204

## さんさんバスの売却

3月6日(金)をもって廃車になる「さんさんバス」2台を売却します。

希望の方は、下記要領を確認のうえ期日までに必要書類を提出してください。



### 物品名

- (1)日野ポンチョ1号車(鳥取200は115)
- (2)日野ポンチョ2号車(鳥取200は116)

### 動産情報

- 初年度登録:平成22年3月
- 定期点検記録簿:点検整備記録簿あり
- 経年劣化等により、ボディーに傷、塗装の剥がれ、サビ、へこみ等あり。

### 引き渡し条件

- (1)一時登録抹消状態で引き渡しを行う。
- (2)名義変更登録費用、自動車取得税等、引き渡しに関わる費用、引き渡し後の名義変更等に関わる費用等は、買受人にて負担すること。
- (3)車両に記載中の有償運送許可番号並びに町章、さんさんバスイラストについては、買受人の費用にて撤去または改修を行うこと。

**車 検** 令和2年3月25日

**最低売却価格** 150,000円/台

**募集期間** 令和2年3月6日(金)～  
令和2年3月16日(月) 17:00

**参加条件** 町内に住所または事業所を有する者

**申し込み並びに契約** 「公有財産買受申込書」に、必要事項を記入のうえ、企画課まで提出ください。募集期間内に申し込みをされた方のうち、最も高い購入額を提示された方と売買契約を締結します。

### 申し込み・問い合わせ

企画課 ☎76-0212

E-Mail: yazu-kikaku@town.yazu.tottori.jp

※入札要件、物件の詳しい情報については、八頭町ホームページをご確認ください。

## 八頭町タクシー利用費助成制度が変わります ～タクシーを2人以上で相乗りすると 利用料が1割引きに～

令和2年4月より、助成対象者が2人以上でタクシーを利用(相乗り)した場合、タクシー料金を1割引きして助成します。また、最高個人負担額を1,000円から1,200円に変更します。

タクシーの利用助成には、事前の登録が必要ですので、各庁舎で手続きをお願いします。

### 【助成対象者】

- 65歳以上の方で運転免許証をお持ちでない方
- 身体障害者手帳・療育手帳・精神障害者福祉手帳をお持ちの方及び介護保険の認定を受けている方で運転免許証をお持ちでない方

### 【助成率】

タクシー料金の3分の2を助成します。

ただし、最低個人負担額は300円、最高個人負担額1,200円で、助成対象となるタクシー料金は5,000円を上限とします。

### 【利用回数】

年間100回まで

ただし、年度途中で申請された方は、残りの週数に2を乗じた回数

### 【申請に必要なもの】

- 印鑑
- 保険証等本人確認ができるもの(保険証・後期高齢者証等)
- 各種障害者手帳、介護認定されている方は介護保険証

### 【利用時の注意事項】

●各種障害者手帳をお持ちの方及び介護保険の認定を受けておられる方は、介助者1人(タクシー利用券をお持ちでない方)と同乗していただけますが、それ以外の方はタクシー利用券をお持ちでない方と同乗した場合、助成対象外となります。

●買い物等で利用される場合、買い物等をしている間タクシーを待たせることはできませんので、ご了承ください。

●UDタクシーも利用できます。

※既にタクシー利用費助成を利用している方で、新たに障害者手帳をお持ちになられた方及び介護保険の認定を受けられた方で介護者の同乗を希望する方は、ご連絡ください。

**問い合わせ** 企画課 ☎76-0212



## 「かかし」でまちおこししませんか？ メンバー募集！

八頭ふるさとかかし親の会は、令和3年3月末で10年を迎え年度終わりに解散することとなりました。これに伴い、八頭町のふるさとかかしを伝承していただける新しい世代のメンバーを募集します。



これに伴い、八頭町のふるさとかかしを伝承していただける新しい世代のメンバーを募集します。

新しく加入していただくと、現在活動している八頭ふるさとかかし親の会が、かかしづくりの技術を指導しますので、経験の有無は問いません。ふるさとかかしを作って、八頭町を盛り上げませんか？

**申込締切** 5月8日(金)

**申し込み・問い合わせ** 八頭町観光協会

☎72-6007

E-mail : yazukanko@sage.ocn.ne.jp

## 公営住宅入居募集

公営住宅の入居者を次の要領のとおり募集します。

団地名	場所	構造等	間取り
県営住宅 集団地11号	八頭町見槻中 175番地1	木造 2階建 3DK 平成12年築	1階 和室6畳・ DK 浴室・トイレ・外物置 2階 和室6畳 洋室6畳

**月額家賃** 収入により決定します。

**敷金** 月額家賃の3か月分

**募集期間** 3月2日(月)～3月13日(金)

**選考** 入居審査会、または抽選で決定します。

**入居予定** 3月末

**入居資格** 詳しくは、下記までお問い合わせください。

**申し込み・問い合わせ**

建設課 ☎76-0206

## ごみの正しい分別をお願いします！

家庭から出るプラスチックごみの中には、カミソリや乾電池、小型充電式バッテリー、ライターなど危険なごみが混じっていることがあります。

また、小型破碎ごみの中にも、インシュリン注射器などの医療系廃棄物や充電式バッテリーなどの処理できないごみが混じっています。

これらの異物により、処理施設の火災、作業員のけが等危険な状況が発生しています。

安全なごみ処理、リサイクルの効率化を図るため、今一度分別ガイドをよく読んで正しい分別をしていただきますようお願いいたします。

### 【プラスチックリサイクル工場で見発見されたごみ】



### 【鳥取県東部環境クリーンセンターで見発見されたごみ】



- ▼カミソリ…小型破碎ごみへ（本体はプラ製でも刃が金属のため）
- ▼ライター…中身を使い切ったあと小型破碎ごみか各庁舎の回収ボックスに。  
回収ボックスの場合はガスが残っていても大丈夫です。
- ▼インシュリン注射器…処方された医療機関へ
- ▼小型充電式バッテリー…（一社）JBRCの協力店か各庁舎の回収ボックスに。

**問い合わせ** 町民課 ☎76-0205

## 八頭の森林(もり) Vol.5

昨年4月から始まった「森林経営管理制度」の取り組みは現在、最初の意向調査の回答内容の取りまとめが終わった段階です。今回は森林に関する情報をお届けします。

### 間伐の必要性②

間伐には前回説明した木の成長促進以外にも人工林に良い影響をもたらします。

間伐が遅れた人工林では木々が込み合い日中でも暗く地面の植物はまばらで、他の生き物の姿も乏しい『貧しい』森になります。

しかし、間伐されて木々の間に隙間ができると、地面に日光が届くようになります。その結果、地面に生える植物の種類や量が増えます。それに伴い植物を食べる昆虫が増え、さらに昆虫を食べる鳥や動物なども増え、いわゆる生物多様性が高い『豊かな』森になります。

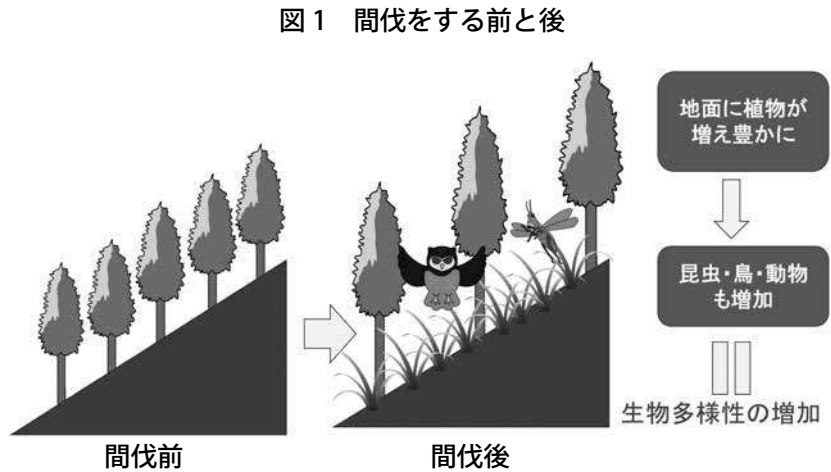

現在、森林経営管理制度説明会の開催希望集落を募集しています。開催を希望される集落は産業観光課までご連絡ください。

**問い合わせ** 産業観光課 ☎76-0208

### 森林の伐採及び伐採後の造林の届出

森林法の規定に基づき、森林所有者などが森林の立木を伐採する場合、事前に伐採及び伐採後の造林の届出が必要です。

詳しくは、役場産業観光課までお問い合わせください。

**届出期間** 伐採を始める90日から30日前まで

**届出先** 八頭町役場産業観光課

**問い合わせ** 産業観光課 ☎76-0208

### 森林の土地の所有者届出制度

平成24年4月以降に森林の土地を取得した方は、市町村長への事後届出が義務付けられています。

個人・法人を問わず、売買や相続等により森林の土地を新たに取得した方は、面積の大小に関わらず届け出が必要となります。

**届出期間** 土地の所有者となった日から90日以内

**届出先** 八頭町役場産業観光課

**問い合わせ** 産業観光課 ☎76-0208

### 林地台帳及び地図の公表と情報提供

森林の土地の所有者や林地の境界に関する情報などを整備した林地台帳及び地図の公表と提供を実施しています。

公表と情報提供については、対象情報の制限などがありますので、詳しくは産業観光課までお問い合わせください。

**問い合わせ** 産業観光課 ☎76-0208

### 第12回定例農業委員会の開催について

**開催日** 3月13日(金) 9:00～

**開催場所** 船岡地区公民館

**提出先・問い合わせ**

農業委員会事務局 ☎76-0207

申請書は、毎月20日までに提出してください。翌月の定例農業委員会で審議します。



## ご存知ですか？障害年金 ～病気やけがなどで重い障害が残ったら～

障害基礎年金は、国民年金に加入している間（過去に被保険者であった人で、日本国内に住んでいる60歳以上65歳未満の人を含む）に病気やけがで一定の障害の状態になった場合に支給されます。

20歳前（国民年金に加入する前）の病気やけがで障害者になった場合も、20歳になれば障害基礎年金を受けられます。

### 障害基礎年金の支給を受ける条件

#### ①初診日に国民年金に入っていた方

- 医師の診療を初めて受けた日に国民年金に加入されている方
- 国民年金に加入していた60～65歳未満の国内在住の方
- 20歳未満に病気やけが等で障がい者になった方

#### ②初診日の前日までに次のいずれかの要件を満たしている方

- 初診日のある月の前々月までの加入期間のうち、全体の3分の2以上保険料を納付している方（免除・猶予を受けていた期間も含む）
  - 初診日に65歳未満であり、初診日のある月の前々月までの1年間に保険料の未納のない方
- ※20歳前の年金制度に加入していない期間に初診日がある場合、納付要件はありません

#### ③一定以上の障害の状態にある方

- 国民年金の障害等級表の1級・2級にあたる障害がある方
- ※障害者手帳の等級とは異なります。

### 年金額

【平成31年度・年額】

**障害等級** 1級：975,125円  
2級：780,100円

さらに、18歳未満の子どもがいる場合には年金額が加算されます。

**加算額** 2人目まで：年額 224,500円／人  
3人目以上：年額 74,800円／人

### 問い合わせ

鳥取年金事務所 ☎0857-27-8311

町民課 ☎76-0205

（年金事務所でのお手続きの際は、事前に電話等で予約をお願いします）

## 町長交際費のお知らせ

令和元年10月から12月までの町長交際費は次のとおりでしたのでお知らせします。

### 支出内容

月	内 容	支出額 (円)
10月	JA鳥取いなば広域果実選果場開所式（西条柿・お祝い）	3,780
〃	鳥取大学創立70周年記念事業協賛金	10,000
〃	東京鳥取県人会総会と懇親の集い・景品ほか	14,090
〃	東京鳥取県人会慶祝名刺広告代	10,000
〃	船岡地域慰霊祭（お供え）ほか計2件	7,780
〃	桂三風35周年独演会（お祝い）	15,000
〃	香典・花輪	26,600
11月	北岡本店落成式（お祝い）	16,500
〃	日本伐木チャンピオンシップin鳥取開会式・レセプション会費	10,000
〃	郡家柿選果場開所式（お祝い）ほか計4件	16,000
〃	在岡山鳥取県人会懇親会会費	10,000
〃	在岡山鳥取県人会総会・景品ほか	15,720
〃	広島鳥取県人会総会・景品ほか	13,870
〃	鳥取大学創立70周年記念祝賀会会費	10,000
12月	花御所柿 計9件	68,250
〃	伊藤慎佐仁書籍出版記念イベント（お祝い）	4,000
〃	額縁 叙勲	20,900

香典、花輪については、「八頭町弔事に関する要綱」（平成17年3月31日告示第2号）によるものです。

## 新元号への移行に伴う特別医療費受給資格証(小児)の取り扱いについて

平成31年4月までに発行した特別医療費受給資格証(小児)については、有効期間が「平成」表記となっております。受給資格証そのものは18歳に達する日以後の最初の3月31日まで使用できるものです。そのため、有効期間が平成の表記であっても受給資格証は有効であることには変わりませんのでそのままご使用ください。

※有効期間の表記を新元号の「令和」に変更されたい場合は交換しますので、現在ご使用されている受給者証をお持ちいただき、町民課または各庁舎住民課までお越しくください。

**問い合わせ** 町民課 ☎76-0211

## 第40回全日本トライアスロン皆生大会・40周年記念特別企画 「鳥取県 市町村対抗リレー」八頭町参加チーム募集!

**開催日** 7月19日(日) 午前7時スタート

**競技本部** どらドラパーク米子陸上競技場  
(米子市営東山陸上競技場)

**競技内容** 水泳3km、自転車140km、  
マラソン42.195km

※1人が1種目を担当し、3人1組でリレーします。

**定員** 各市町村で1チーム

※申し込み多数の場合は抽選にて決定。抽選にもれたチームも通常リレー枠に登録し直し、書類審査のうえ、出場できるチャンスがあります。

**参加料** 1チーム 54,000円  
(表彰パーティー参加費、傷害保険料含む)

### 参加資格

・大会当日19歳以上の健康で社会的な良識のある方(男女不問)

・3人とも、次の条件のうちいずれか一つに該当すること。

- ①八頭町に現住所か本籍、または勤務先がある。
- ②かつて、八頭町の小・中学・高校に在籍経験がある。

**申込期限** 3月31日(火)

**申込方法** 八頭町教育委員会事務局社会教育課に申込書を郵送または持参。申込書は上記担当課で受け取るか、皆生トライアスロンホームページ(<http://www.kaike-triathlon.com>)よりダウンロードしてください。4月末頃大会本部より、当落通知を送ります。

**問い合わせ** 社会教育課 ☎84-1232

## 小さな掛け金 大きな補償 スポーツ安全保険

### 対象となる事故

団体・グループ活動中の事故／往復中の事故

**保険期間** 令和2年4月1日午前0時から  
令和3年3月31日午後12時まで

**補償内容** 補償内容は、加入区分によって異なります。保険の詳細内容はホームページをご覧ください。

**スポーツ安全保険**

**検索**

**申し込み・問い合わせ**

スポーツ安全協会 鳥取県支部 ☎0857-26-8724

## 公共下水道・農業集落排水使用料の減免

一般家庭における公共下水道使用料と農業集落排水使用料は、基本料金2,300円と毎月1日現在の住民基本台帳の世帯人員一人あたり440円を加えた額を納めていただいています。(令和2年4月請求分より料金改定あり)

住所移転をされないまま障がい者施設や高齢者福祉施設等に入所されている方がある世帯は、減免申請していただくことで一人あたり440円を減額することができる場合があります(学生、単身赴任、入院等の場合は除く)。詳しくは、上下水道課へお尋ねください。

また、現在減免を受けている世帯には、2月下旬に減免継続届出書を郵送していますので、更新の手続きをお願いします。

### こんなとき、届け出が必要です。

#### 届け出はお忘れなく

- 引っ越しで水道・下水道を使用するとき、使用をやめるとき
- 空家などで水道・下水道の使用を長期間休止するとき(盆・正月等で使用される際は、その都度、事前に届出が必要です)

**問い合わせ** 上下水道課 ☎72-3973

### 水道料金・下水道使用料について

八頭町上下水道運営審議会の答申(「広報やず」1・2月号掲載)により、令和2年4月請求より水道料金・下水道使用料の料金改定(内税から外税へ変更)を行います。

また、今後は下水道の料金体系(人数計算から使用水量による従量料金制)の変更を予定しています。

■下水道使用料を従量料金制へ移行するには次の事項が必要となります

- ・各家庭の井戸水の使用状況の確認
- ・水道と下水道の使用者名義の統一
- ・水道と下水道の振替口座の統一

使用水量による従量料金制により受益者間の公平性を図り、適正な事業運営となるよう今後準備を進めてまいりますので、皆様のご理解とご協力をお願いします。



## 交通事故などにあったときは届け出を「第三者行為による疾病届」

交通事故や暴力行為など、第三者(自分以外)の行為によるケガの治療に保険証を使う場合は、保険者へ「第三者行為による疾病届」の届出が義務づけられています。

本来、治療費は加害者が負担することになりますが、一時的に国保が加害者に代わって立て替えて支払い、後から加害者に請求します。ただし、加害者への請求を行うには被保険者からの届出が必要となるので、保険証を使うときは必ず届出をしてください。

### 注意点

- すでに加害者から治療費を受け取っている場合は、国民健康保険を使うことはできません。
- 自転車やバイクでの事故も必ず届出をお願いします。
- 事故の届出をしないまま、国民健康保険を使用して医療機関にかかった場合は、治療費を返還していただくことがあります。
- 加害者との話し合いで示談が成立すると、国民健康保険が支払った医療費を加害者に請求できなくなることがありますので、示談をする前にご相談ください。

### 次の場合は国民健康保険が使えません

- 雇用者が負担すべき、労災対象の事故
- 犯罪行為や故意の事故
- 飲酒運転など法令違反の事故

問い合わせ 町民課 ☎76-0205

## 行政書士会無料相談

相続・遺言、成年後見、帰化・在留許可等の手続きなど(行政書士対応)

日時 3月14日(土) 10:00～15:00

会場 鳥取県立図書館2階多目的ホール

問い合わせ 鳥取県行政書士会事務局  
☎0857-24-2744

## 司法書士による「無料法律相談会」

相続、不動産登記、会社・法人登記、成年後見、多重債務など(要予約)

日時 3月24日(火) 16:00～18:00

場所 とりぎん文化会館 第5・6会議室

問い合わせ 鳥取県司法書士会  
☎0857-24-7024

## 国民健康保険の一部負担金減免について

国民健康保険の被保険者が、災害や失業などの「特別な理由」によって、医療費(一部負担金)の支払いにお困りのときは、一部負担金の減免や徴収の猶予を受けることができます。

### 対象となる「特別な理由」

- 震災、風水害、火災、その他これらに類する災害により、世帯主(主たる生計維持者を含む)が死亡し、障がい者となり、または資産に重大な損害を受けたとき。
- 干ばつ、冷害、凍霜害等による農作物の不作、その他これに類する理由により収入が減少したとき。
- 事業または業務の休廃止、失業(自己都合退職を除く)等により収入が著しく減少したとき。

### 対象となる条件(生活困窮の程度)

- 世帯収入金額が生活保護法の生活保護基準を下回り、生活保護の医療扶助を受けることができないとき(ただし医療費が世帯の収入金額より著しく高額となることを見込まれるときは、この限りではない)。

問い合わせ 町民課 ☎76-0205

## ハローワーク 個別出張相談

ふるさとハローワーク八頭の就業支援員によるお仕事の相談を行います。

※雇用保険受給中の方には、求職活動証明証を発行します。

日時 3月17日(火) 10:30～12:00

会場 男女共同参画センター「かがやき」

問い合わせ

鳥取県ふるさとハローワーク八頭  
☎72-3986

## マイバッグでお買い物

日常生活の中でのちょっとした配慮がごみの減量化と地球の温暖化防止に繋がります。レジ袋と過剰な包装を断り、マイバッグでお買い物をしましょう。

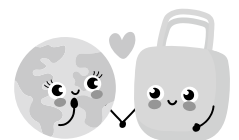

## 八頭町営バス「やずバス」バス停留所の名称変更及び路線・時刻の変更

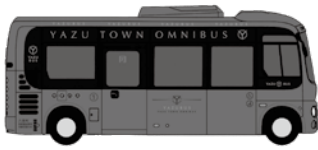

令和2年3月14日から、八頭町営バス「やずバス」バス停留所の名称及び路線・時刻が変更となりますのでご注意ください。

鮮やかな赤を基調とし、デザインを一新する「やずバス」をご利用いただきますようお願いいたします。

### バス停留所の名称変更

(現) 旧大江保育所前 → (新) 大江まちづくり委員会前  
(現) 旧大江小学校前 → (新) オオエバレーステイ前

### 大江線の短縮

下殿～坂田間の「船岡保健センター前」を経由しません。

### 見槻線の延長

船岡庁舎前～隼駅間に「トスクふなおか店前」を新設します。

問い合わせ 企画課 ☎76-0212



## 予備自衛官補の募集

予備自衛官補（身分：非常勤の特別職国家公務員）とは、必要な教育訓練を受け、修了後に予備自衛官となる制度です。

普段は社会人（学生）として仕事（学業）をしながら、必要なスキルを継続的に維持させるため定期的に訓練を受け、有事の際には防衛召集命令又は国民保護等召集命令により出頭し、自衛官となって、後方の警備や後方支援又は国民の保護のための措置等の任務にあたります。

**受付期間** 4月10日（金）まで

**採用区分** 一般公募及び技能公募

※技能公募は、衛生・語学・整備・情報処理・通信・電気・建設・放射線管理・法務の国家免許資格等を有する者

**試験日** 令和2年4月18日（土）～4月22日（水）のいずれか1日を指定

**試験会場** 志願票提出後、お知らせします。

### 受験資格

一般公募：18歳以上34歳未満

技能公募：18歳以上で国家資格を有する者（資格により53歳～55歳未満）

※自衛官であった者は、自衛官であった期間が1年未満の者

**合格発表** 令和2年5月22日（金）

**処遇** 教育訓練召集手当：日額7,900円

**教育訓練** 一般公募：50日/3年以内  
技能公募：10日/2年以内

### 問い合わせ

自衛隊鳥取募集案内所  
☎0857-26-4019（FAX兼）

## 自衛隊幹部候補生の募集

防衛省では、陸・海・空自衛隊の一般幹部候補生を募集しています。採用試験に合格した人は、陸・海・空、それぞれの幹部候補生学校修了後、3尉（大学院修士課程修了者は2尉）に任官し、部隊の指揮官等に補職されます。

**募集種目** 一般幹部候補生（飛行要員を含む）

### 受験資格

＜大卒程度試験＞

・令和3年4月1日現在、22歳以上26歳未満の者（20歳以上22歳未満は大卒者（短期大学を除く）、令和3年3月卒業見込みの者を含む）  
・大学院修士課程修了者（見込み）は、28歳未満の者

＜院卒者試験＞

・令和3年4月1日現在、修士課程修了者等で、20歳以上28歳未満の者  
※大卒程度試験及び院卒者試験は併願が可能です。

### 受付期間

令和2年3月1日（日）～

令和2年5月1日（金）まで

### 1次試験

令和2年5月9日（土）、10日（日）

※10日は飛行要員希望者のみ

**試験会場** 鳥取市内

### 問い合わせ

自衛隊鳥取募集案内所  
☎0857-26-4019（FAX兼）



## ケーブルテレビ加入で ラジオ放送が受信できます

ケーブルテレビに加入していただき、テレビの同軸ケーブルとFMラジオをつなぐことで、ラジオの入りの悪いご家庭でもFMとAMラジオを受信することができます。

災害時の情報を的確に知るためにもケーブルテレビの加入をお勧めします。

FMラジオの受信は、次の接続方法でも行えます。

※AMラジオ放送は、FM波に変調して送信します。

区分	放送局	FM周波数
AM放送	NHK 第1	76.5MHz
	NHK 第2	78.1MHz
	山陰放送	79.5MHz
FM放送	NHK FM	85.8MHz
	FM 山陰	78.8MHz
	FM 鳥取	82.5MHz

## 各家庭での受信方法

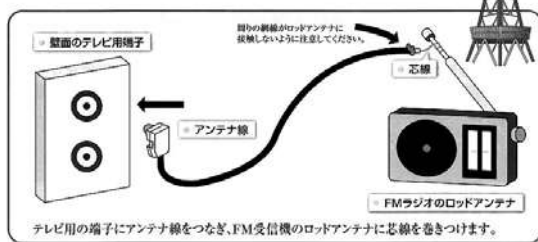

### BS4K 放送について

全関西ケーブルテレビジョン (ACTV) 八頭局では、以下のBS4K放送が受信できます。

#### 〈受信できるBS4K放送〉

2018年12月1日から

- ・NHK BS4K ・BS朝日4K ・BS-TBS4K
- ・BSテレ東4K ・BSフジ4K

※その他の4K・8K BS放送、CS放送については受信できませんのでご注意ください。

#### 〈BS4K放送を受信するためには…〉

BS4Kチューナー付テレビまたは4K対応型テレビにBS4Kチューナーを接続する必要があります。※4K対応型テレビだけではBS4K放送はご覧になれません。

### 問い合わせ

全関西ケーブルテレビジョン (ACTV)

☎0120-968-138 (平日 9:30 ~ 17:30)

## ケーブルテレビをご覧の皆様へ やずチャンネル(11ch)

### 八頭町議会 本会議

八頭町議会定例会の「本会議」を次の日程で放送します。ぜひご覧ください。

**放送日** 3月9日(月)・10日(火)・  
11日(水)・12日(木)・25日(水)

### 3月放送予定新番組

- \* 「やずバス」運行開始
- \* 「若桜号」運行開始
- \* ばんばひろふみコンサート

## 4月からケーブルテレビ 加入キャンペーンを実施します

八頭町合併15周年を記念して、ケーブルテレビ加入キャンペーンを実施します。(詳しくは、今月号の折込チラシをご覧ください)この機会にぜひご加入ください。

**問い合わせ** 全関西ケーブルテレビジョン  
フリーダイヤル **0120-968-138** (平日9:30 ~ 17:30)

## 八頭町全世帯で光インターネット・ 光電話、ケーブルテレビが利用できます

八頭町では、光ファイバー網を整備し、平成23年から町内で光インターネットと光電話が利用できるブロードバンド環境とケーブルテレビを視聴できる環境を整えています。

これらのサービスの詳細や希望される方は、それぞれのサービス会社にお問い合わせください。

なお、新築住宅等で光ケーブルの引き込みをされていない方は、役場企画課にご連絡ください。

### 光インターネット・光電話

NTT 西日本

☎0120-931-968

**受付時間** 平日の9:00 ~ 17:00

### ケーブルテレビ

全関西ケーブルテレビジョン (ACTV)

☎0120-968-138

**受付時間** 平日の9:30 ~ 17:30

**問い合わせ** 企画課 ☎76-0212

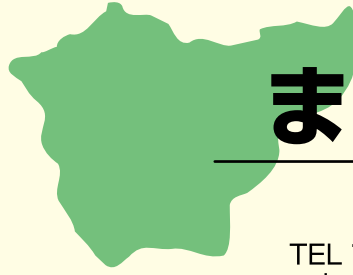

# まちの話題

話題・情報は、企画課へ

TEL 76-0212 FAX 76-0222  
eメール yazu-kouhou@town.yazu.tottori.jp

## 日本海新聞 ふるさと大賞2019を受賞

日本海新聞ふるさと大賞2019  
表彰式が2月3日(月)、八頭町役  
場で行われました。受賞者(団体)  
は次の皆さんです。(敬称略)

### 地域貢献賞

八頭ふるさとかかし親の会  
若桜鉄道もりあげ隊

### スポーツ功労賞

上田 優(八頭中学校)  
八頭中学校卓球部男子



地域活性化とスポーツ振興に貢献した個人・団体を  
顕彰する日本海新聞ふるさと大賞を受賞された皆さん

## 快拳の八頭高校ホッケー部 全国選抜大会報告会



初の全国制覇を成し遂げた八頭高校女子ホッケー部

昨年12月に岐阜県で開催された第  
51回全国高等学校選抜ホッケー大会  
で、八頭高校女子が初の全国制覇、  
男子が県勢男子初となる3位という  
快挙を果たし、その報告会が1月26  
日(日)、ふらつとぴあ・やずで開  
催されました。

女子ホッケー部主将の大川愛友さ  
んは「インターハイ、国体の悔しさ  
をバネに、このメンバーでできる最後  
の大会で優勝することができた。地  
域の方々の応援に感謝します」とあ  
いさつされ、祝福を受けていました。

## 寄席「できらく!八頭町 スペシャル」

落語家で八頭町観光大使の桂三風  
さんが、寄席「できらく!八頭町ス  
ペシャル」を12月27日(金)、大阪  
市北区の天満天神繁昌亭で開催され  
ました。

桂三風さんほか4名が八頭町を題  
材にした落語を披露したほか、昨年  
6月の「八頭町落語in船岡」の際に  
撮影された「八頭町プロモーション  
ビデオ」が上映されました。

ふんだんに織り交ぜられた八頭町  
ネタの数々に、会場からは「八頭町  
に行ってみよう」「特産品がおいし  
そう」との声も聞かれるなど、会場  
は笑いが広がりました。



八頭町観光大使の桂三風さんらが八頭町ネタを披露



# 令和元年度 八頭町表彰式

1月25日(土)、中央公民館で八頭町表彰式が開催され、自治の振興など町勢の伸展に寄与された方々に表彰状と感謝状が贈られました。(敬称略)

## 【功 労 表 彰】

■消防団員として25年以上在職し、消防活動に精励された方

樋 引 志 郎(新興寺)  
朝 倉 昭 人(北山)

■スポーツ推進員として25年以上在職し、スポーツ振興・普及に精励された方

木 嶋 幸 子(下町)

■山村振興事業により養殖池など施設整備を行い、山間部の自然を生かしてヤマメの養殖を始め、各種イベントにおける販売など地域へも貢献された団体

私都養殖漁業生産組合

■花御所柿を特産品として生産と品質の向上に努め、地域農業の振興に貢献された団体

花御所柿を育てる会

■全国大会において優秀な成績を収められ、本町の体育振興に貢献された団体

八頭高等学校女子ホッケー部



功労表彰を受賞

## 【善 行 表 彰】

■交通指導員として15年以上在職し、交通安全活動に精励された方

浅 尾 一 仁(坂田)  
林 孝 昌(郡家)

■消防団員として10年以上在職し、消防活動に精励された方

田 淵 尚 志(下津黒)  
中 村 裕 司(下津黒)  
小 河 俊 秀(坂町)  
小 林 俊 通(鳥取市)  
保 木 本 幸 雄(桜ヶ丘)

■青少年育成推進指導員として、15年以上にわたり地域青少年の健全育成に尽力された方

小 倉 一 博(下野)

■民生委員・児童委員として12年にわたり担当地区住民の生活相談及び支援活動にあたり、地区住民の民生の向上に安定に貢献された方

石 田 朋 昭(下坂)  
古 井 淳 二(池田)  
蓮 佛 吉 雄(米岡)  
田 中 將 歳(大江)

■指導農業士として15年にわたり地域の農業者への指導・援助を注がれ、特に新規就農者の育成に努め、本町の農業の担い手育成に貢献された方

上 田 一(隼福)

■森林施業の集約化による効率的な事業を展開し、地域全体の事業量・雇用に拡大に貢献された団体

八頭中央森林組合

■集落営農組織化・法人化のモデルとして地域への契機を与える取り組みを実施し、農業維持・地域農業の振興に貢献された団体

農事組合法人 日田農業生産組合

■農地の多面的な機能を向上させる先駆的な取り組みにより、農地の維持・地域農業の振興に貢献された団体

農事組合法人 八頭船岡農場

■全国規模の大会において優秀な成績を収められ、本町の体育振興に貢献された方

藤 田 大 獅(桜ヶ丘)  
高 原 匠 都(安井宿)  
平 木 大 智(大門)  
中 野 翔 太(郡家西区)

■世界規模の大会において優秀な成績を収められ、本町の体育振興に貢献された方

加 藤 実 梨(破岩)  
田 淵 美 羽(坂田)  
加 藤 颯 大(池田)

■全国大会において優秀な成績を収められ、本町の科学振興に貢献された方

嘉 本 友 翼(口山上)

■全国大会において優秀な成績を収められ、本町の交通安全活動に貢献された団体

八東小学校自転車クラブ



善行表彰を受賞



有 料 広 告

**氷太** 氷ノ山高原の宿  
ご法要会席のご案内  
和洋折衷  
お一人様 5,400円～  
※ご予算に応じて承ります。

**レストラン天空** ※平日要予約  
営業時間 11時～14時(ラストオーダー13:30)  
ご予約・問い合わせ ☎ 0858-82-1111

**テックスニシオ**  
LPガス(販売、設備)電気(県登録工事業)上下水道(町指定店)  
家電販売、修理、施工、リフォーム一式  
有限会社 **西尾電機商会**  
八頭郡八頭町郡家 47-10  
☎(0858)72-0057 FAX(0858)72-0064

会館葬・自宅葬 年中無休 フリーダイヤル  
24時間受付 0120-72-0004  
こころの葬祭プロデュース  
株式会社 **バンダイ**  
郡家店 八頭町奥谷 Tel 72-0004  
やず会館 八頭町下坂 Tel 73-0444

**広報やず有料広告募集**  
広告サイズ：1 枠縦 4.5cm×横 8.0cm  
広告掲載料

掲載期間	月額料金
1～3か月	5,000円
4～6か月	4,500円
7～12か月	4,000円

問い合わせ 企画課 ☎76-0212

お子さまの進学、在学を応援！  
**国の教育ローン**  
ご融資額 350万円以内(お子さま1人あたり)  
【ご相談・お問い合わせは】  
教育ローンコールセンター ☎ 0570-008656 (または 03-5321-8656)  
受付時間 月～金曜日/9:00～21:00 土曜日/9:00～17:00 ※日曜日、祝日、年末年始(12/31～1/3)はご利用いただけません。  
JFC 日本政策金融公庫 詳しくはWebで! 国の教育ローン 検索

**信頼・安心の店**  
電化製品/修理/リフォーム  
電気工事/水道トラブル/補聴器  
...いろいろと  
どんな事でも  
ご相談ください  
**パナックたなか** 電話 73-0273

宿泊・宴会・昼食 平日が断然お得!!  
**三朝温泉 溪泉閣**  
お客様のニーズに合わせて  
各種プランを取り揃え  
お待ちしております。  
〒682-0122 三朝町山田180  
TEL 0858-43-0828  
日帰り入浴もご利用いただけます。 溪泉閣 | 検索

誠意とサービスで安心をおとどけます  
**SUZUKI (有) 西尾ボデー**  
副代理店  
八頭郡八頭町 堀越  
TEL72-1719 FAX72-1762  
八頭郡八頭町 郡家 580-10  
TEL72-0015 FAX72-1221

☐お問い合わせ 故人との最後のお別れを充実した施設と経験・実績を積んだスタッフがお手伝いいたします。  
**JA 葬祭会館 清香苑はっとう** 〒680-0531 八頭郡八頭町才代 156-2  
TEL0858-71-0983 FAX0858-71-0984  
24時間365日受付 ☎ 0120-0857-60  
年中無休 ホームページアドレス <http://www.jainaba.com/sousai/>  
**JA 葬祭会館 清香苑かわはら** 〒680-1205 鳥取市河原町今在家 1 1  
TEL0858-71-0114 FAX0858-71-0086  
自宅葬・会館葬・寺院葬・社葬・団体葬

**ひとのうごき** 令和2年2月15日届出存在(敬称略)

おめでた	誕生日	名前	ところ	おとうさん・おかあさん
	1月8日	中尾 光来 <sup>みらい</sup>	(はなさき台)	喬之・ひとみ
	1月25日	上田 凛菜 <sup>りんな</sup>	(隼福)	裕司・志穂
	2月1日	加藤 旬 <sup>しゅん</sup>	(郡家東区)	政雄・真紀
	2月3日	土肥 蒼叶 <sup>あおか</sup>	(南ヶ丘)	嘉紀・美穂
	2月12日	木村 心子 <sup>みこ</sup>	(福地)	優・瑛子

おくやみ	日付	名前	ところ	年齢
	1月18日	中西 福男	(丸山)	78歳
	1月18日	田中富士男	(福本)	79歳
	1月18日	山根 宗之	(岩測)	85歳
	1月20日	木下あや子	(西谷)	90歳
	1月20日	西川 慶紀	(上日下部)	94歳
	1月21日	高橋美代子	(岩測)	89歳
	1月22日	一岡 廣治	(才代二)	85歳
	1月27日	佐藤 春子	(西御門)	89歳
	1月29日	山本 賢誠	(稲荷)	72歳
	1月29日	富山 浩	(郡家中区)	79歳
	1月31日	伊藤 勲	(富枝)	77歳
	1月31日	中田新治郎	(西谷)	87歳
	2月1日	尾崎 博人	(西谷)	90歳
	2月3日	小林 盛義	(日田)	91歳
	2月5日	林 昭枝	(万代寺)	84歳
	2月6日	中原 清子	(下徳丸)	97歳
	2月7日	藤田 裕子	(新興寺)	45歳
2月7日	大谷壽美子	(郡家東区)	87歳	
2月9日	小林 明子	(久能寺)	84歳	
2月9日	岡田 勝乃	(日田)	92歳	

○八頭町では死亡届提出のため来庁された方に、必要な各種手続きの一覧表をお渡ししています。

**因幡霊場の休場日**

今月の休場日は3月13日(金)です。  
詳しくは、因幡霊場(☎0857-51-8320)へ

八頭町の 世帯数と人口	世帯数	6,112世帯 (±0)
	総人口	16,892人 (-28)
	男	8,130人 (-15)
	女	8,762人 (-13)

2月1日現在  
( )内は前月比

**3月の窓口業務時間延長実施日**

**実施日** 毎週金曜日(※19日は木曜日)  
(6日、13日、19日、27日)

**実施時間** 17:15～19:00

**実施場所** 八頭町役場本庁舎

\*詳しくは、町民課(☎76-0211)または  
税務課(☎76-0204)にお問い合わせください。

**弁護士による「なんでも相談」**

さまざまな問題に弁護士が無料で法律相談  
に応じます。(事前予約制・先着4名)

**日時** 4月3日(金) 13:30～16:00

**会場** 男女共同参画センター「かがやき」

**問い合わせ** 男女共同参画センター

「かがやき」 ☎84-2361

**巡回行政相談**

国などの行政に関する相談はありませんか?  
行政相談委員が無料で相談をお受けします。

**日時** 3月28日(土) 13:30～15:30

**会場** 船岡地区公民館

**問い合わせ** 企画課 ☎76-0212

**総合相談(人権・行政)**

人権擁護委員、行政相談委員が無料で相談  
を受けます。お気軽にご相談ください。また、  
電話での相談を希望される方は、人権推進課へ  
ご連絡ください。相談会場にお繋ぎします。

**日時** 3月11日(水) 13:30～16:00

**会場** 中央公民館、船岡・丹比地区公民館

**問い合わせ** 人権推進課 ☎84-1228

**夕方のチャイムが午後6時に**

4月から防災行政無線による夕方のチャイム  
の放送時間が、午後6時に変更されます。

**夕方のチャイム放送時間**

4月～9月は午後6時

10月～3月は午後5時

男女共同参画啓発シリーズ<sup>166</sup>

## 母性神話と父親

皆さんも一度は「子育ては母親の役割」「子どもには母親が一番」のような言葉を聞いたことがあるのではないのでしょうか。これは母性神話や母性信仰と呼ばれるもので、「女性には母性があるから、男性とは違って本能的に育児に向いている」と信じられてきた考え方です。

しかし「育児は女性がするもの」という考え方は、女性にばかり育児を押し付けてしまうだけでなく、父親として育児に関わりたい男性から「父親になる機会」を奪っているとも言えます。

私たちは、男性のためにも母性神話から解放されなければいけません。

船岡竹林公園・やずミニSL博物館に  
出かけよう

3月1日(日)から、「船岡竹林公園」と「やずミニSL博物館」の営業が始まります。

竹林公園では、管理棟で大正から平成までのひな人形展示を3月末まで開催します。皆様のお越しをお待ちしております。

## 船岡竹林公園

**開園** 3月1日(日)～11月末

**開園時間** 8:30～17:30

(管理棟 8:30～17:00)

**休園日** 毎週水曜日(水曜が祝祭日の場合は翌日)

**連絡先** (管理棟直通) ☎73-8100

(指定管理者 遠藤農園) ☎84-3231



## 竹林公園雛祭り

3月1日(日)～29日(日) 10:00～16:00

明治・大正時代から現代までのお雛様を展示(見学無料)

3月1日は先着30名様においりプレゼント

3月8日は11:00から「ひな茶会」を開催します(参加費500円/1人)

## やずミニSL博物館

**開館** 3月1日(日)～11月末

**休館日** 毎週水曜日(水曜が祝祭日の場合は翌日)

**入館料** 高校生以上200円、中学生以下無料

※団体割引(20人以上) 高校生以上160円

**連絡先** (ミニSL博物館直通) ☎71-0032

(産業観光課商工観光室) ☎72-0144

## ミニSL乗車体験

**日時** 土・日・祝日の10:00～15:00(雨天中止)

※平日でも20人

以上の団体の場合、

予約可能

**料金**

1回100円

