



広  
報

# あす

## 令和初の成人式 夢に向かって はたたちの決意

### 今月の主な内容

- 八頭町成人式…………… 2～5P
- 第15回八頭町部落解放研究会 …… 8～11P
- 所得税・住民税確定申告…………… 12～15P



令和2年  
(2020)

2月号

No. 179

八頭町成人式が1月3日(金)、八東体育文化センターで開催されました。

184人が大人の仲間入りし、晴れ着姿の新成人で賑わいました。  
(関連記事2～5P)



# 祝成人

## 184人が大人の仲間入り

令和2年八頭町成人式が1月3日（金）、八東体育文化センターで開催され、新成人の門出を祝いました。



新成人対象者は、平成11年4月2日から平成12年4月1日までに生まれた、男性86人、女性98人の合計184人で、そのうち133名が出席しました。

午前9時30分の受付開始時間には、真新しいスーツや色鮮やかな振り袖などに身を包んだ新成人が次々と到着し、久しぶりに会う友人と写真を撮り合い、近況報告や思い出話に花を咲かせていました。

式典では吉田町長が「令和最初の新成人として記念すべき節目を迎えられ、それぞれに将来の夢を描き、希望に満ちあふれていることと思う。八頭町では地方創生の時代を迎え、準ICや若桜鉄道の観光列車化など、それぞれの個性を活かし一体感を持ちながら、多くの方々に親しみ、愛される町へと着実に発展している。



謝辞を述べる福本さん

ぜひ、ふるさと八頭町への誇りと愛着を持って、八頭町の新しい時代を築いて欲しい。一瞬一瞬を大切に、自分の目標に向かって勇気と忍耐を持ちながら、人生を歩んで欲しい」とお祝いの言葉を述べました。

来賓の祝辞に続き、各地域の代表3人が「はたちの決意」を述べ、新成人代表の岡森響さんへ町からの記念品として、「記念写真、ボールペン」の目録が町長から贈られました。



記念品目録を受ける岡森さん

最後に新成人を代表して福本真由さんが「成人を迎えはしましたが、私たちは社会人としてまだまだ未熟です。しかし、今までたくさん支えられてきた分、これからは社会の一員として自覚と責任をもち、そして新しい令和の時代を作る原動力となるよう精進することを誓います」と謝辞を述べました。

式典終了後、成人式実行委員会主催による「催し会」が行われ、中学時代の恩師からのメッセージに、当時を懐かしむ姿が見られました。

引き続き「お楽しみ会」としてUJペアーチケット、コードレスクリナー、地元菓子店の菓子箱などが当たる抽選会が行われ、新年の幕開けとなる運試しに会場は大いに盛り上がりました。



「お楽しみ会」で盛り上がる成人の皆さん

## 夢に向かって

# はたちの決意

西澤 広希さん(郡家地域)



私たちはいよいよ新成人として、社会の中で生きていくこととなります。

私のはたちの決意としては、今までのように与えてもらう存在ではなく、むしろこちらから何かを与えていける存在になりたいと思っています。

今まで自分が生きてきた時間の多くは、誰かに支えられて、過ごしてきた時間が多かったように思います。自分の行きたい学校に行き、自分のやりたい部活動に取り組み、家族や先生をはじめ、多くの人の支えによって、好きなようにやらせてもらいました。

そんな支えがあったから今こうして新成人として、ひとりの大人として、立っていられていることを、社会に飛び込んだからこそ、身をもって自覚しはじめました。これからは、家族や友人など周りの人たちを支え、少しでも幸せにできる人間になることが私のはたちの決意です。

本日はありがとうございます。

垣田 賢伸さん(船岡地域)



あれ程なりたかった大人になりましたが、学生時代に戻りたくなる日が無いと言えば嘘になります。学生時代は大人達が日々どれほど戦っているのかわかりませんでした。教習所を出たと思ったらいきなり高速道路に放り込まれる感覚でした。私には「準備が足りなかった」「大人は凄い」と自分で自分を下げて楽をしていたように思います。

そんな日々を変えてくれたのが地元の友達です。久しぶりにご飯を食べた後は勇気が湧いてくる、自分と同じように逆境と戦う友がいる感覚が、逃げようとする私を奮い立たしてくれています。カッコいい大人達と最高の友達のお陰で、どん底まで落ちた私でも今ここに立っています。

貴方が挫けそうなとき、私は必ず戦っています。人間ちょっと不器用なくらいが丁度いいです。焦らず恐れず自分なりの素敵な大人になってやりましょ。

岡田 善浩さん(八東地域)



私は今学生ですが、この中には私と同じ学生の方、もう社会に出られて立派に働いている方、夢を追いかけ努力している方など様々な方がおられると思います。どの場所においても大切だと感じていることがあります。それはひたむきな努力と感謝です。

何らかの意味、目的があり今それぞれの場所に立ち、それを意識して、自分を磨く努力をしていくことがまず大切だと思います。

それと同じくらい大切なことが自分を支えてくれる周囲の人々への感謝です。皆が誰かの支えの中で生きている社会で、このことは決して忘れてはならないと思います。

その場所その場所で皆が輝き、どこにいても、たまには八頭に帰ってきて、多くの刺激を与え合える関係を作っていければいいなと思います。私も、皆の夢に努力し輝く姿に刺激を受け、精進を重ねていきたいと心より思っています。





郡家地域（女性）



船岡地域





郡家地域（男性）



八東地域



# 八頭町営バスのデザインが新しくなります！

これまで、八頭町営「さんさんバス」として親しまれてきたバスですが、平成22年度の運行開始から10年が経過し、大江線・私都線の中型バスは走行距離が90万キロメートルを超えたことから、今年3月に新車2台を導入することとなりました。



## デザイン一新！

新しい八頭町営バスのデザインは、若桜鉄道観光列車のデザインをしていたのだいた、工業デザイナーの水戸岡鋭治さんに依頼し、鮮やかな赤を基調とした車体となっています。

内装も、観光列車同様に、高級感のある座席シートや、木材をふんだんに使用した、温かみのある内装となっており、誰もが乗ってみたいくなる、乗って楽しいバスに仕上がっています。

## 名称は「やずバス」です

八頭町営バスの名称も、このデザインに合わせて「さんさんバス」から「やずバス」へと変更されます。

## 3月6日(金)出発進行!!

新しい町営バスの出発式は3月6日(金) 11時30分から、郡家駅「ぶらっとぴあ・やず」前で行い、同日午後から、新車両での運行が開始となります。

町民の皆様もぜひとも「やずバス」をご利用いただけますよう、よろしくお願ひします。

今後、新車両「やずバス」の導入により、交流人口の増加や観光客の増加につながっていくことが期待されます。

3月14日から、JR西日本のダイヤ改正に合わせて「やずバス」のダイヤも改正します。

新しいダイヤにつきましては、広報や3月号の発行に合わせて、時刻表を全戸配布させていただきますのでよろしくお願ひします。



# 若桜鉄道の運行便数が15往復となりダイヤも大幅に変更となります！

平成29年5月から着手していた八東駅の行き違い施設が、令和2年3月14日のJRダイヤ改正に合わせ供用開始となります。若桜鉄道のダイヤが大幅に変更となります。皆様のご利用をお待ちしています。

**ダイヤ改正日**  
**令和2年3月14日**

3月14日から供用開始する八東駅の行き違い施設

## ダイヤ改正のポイント

### 1. 若桜線内10往復から15往復に

八東駅行き違い施設の完成により、若桜～郡家間の運行本数を5往復（10本）増発し、1日30本（若桜～郡家間15本、郡家～若桜間15本）を運行。これにより、若桜発の列車では14本が鳥取まで、若桜へは13本の列車が鳥取から乗車が可能（郡家駅での乗り換えを含む）となります。

### 2. 郡家駅での「スーパーはくと」「スーパーいなば」との接続が便利に！

新たに若桜→京阪神・岡山方面へは5本、京阪神・岡山→若桜へは3本の特急列車が30分以内で乗り継ぎが可能となります。

また、若桜駅始発列車の時刻を繰り上げ（若桜発6：25→6：14）、京阪神方面へはスーパーはくと2号、鳥取からはスーパーまつかぜ1号益田行へ乗り換えが可能となり、大阪方面での滞在時間の拡大と米子方面へのビジネス利用が可能となります。

### 3. 八頭高校の下校時間に合わせたダイヤへ！

八頭高校のテスト期間中の下校時間帯に若桜行の列車を新設し、他の時間帯についても運行時刻を調整することで、八頭高校の下校時間に合わせた運行が可能となります。

### 4. 観光列車の臨時貸切列車の運行時刻の変更

増発ダイヤ 若桜 10：01 発郡家行（折返運転） 郡家 11：21 発若桜行の列車を土曜・休日運休とし、観光列車の臨時貸切列車を運行します。

## 若桜鉄道列車時刻表

太枠 は土曜・休日運休

  は郡家駅で若桜鉄道と乗換

路線	若桜	津ノ井	東郡家	郡家	八東	八頭高校前	因幡船岡	安部	八東	津ノ井	東郡家	鳥取			
鳥取発	7:22	9:45	11:05	11:34	12:21	14:10	16:30	17:41	19:07	20:01	20:48	21:20	22:18		
津ノ井発	7:28	9:50	11:10	11:39	12:26	14:15	16:39	17:50	19:14	20:06	20:54	21:29	22:23		
東郡家発	7:35	9:56	11:15	11:45	12:32	14:21	16:44	17:55	19:19	20:11	21:00	21:35	22:29		
郡家発	7:38	9:59	11:18	11:47	12:35	14:24	16:47	17:58	19:22	20:14	21:03	21:38	22:32		
八東発	6:59	7:43	10:01	11:21	11:59	12:47	14:26	16:50	18:04	18:52	19:33	20:27	21:05	21:47	22:37
八頭高校前発	7:01	7:46	10:03	11:23	12:01	12:49	14:28	16:53	18:06	18:54	19:35	20:30	21:07	21:49	22:39
因幡船岡発	7:04	7:49	10:06	11:26	12:04	12:52	14:31	16:55	18:09	18:57	19:38	20:32	21:10	21:52	22:42
安部発	7:07	7:53	10:09	11:29	12:07	12:55	14:34	16:59	18:12	19:00	19:41	20:36	21:13	21:55	22:45
八東発	7:11	7:57	10:13	11:33	12:11	12:59	14:38	17:03	18:16	19:04	19:45	20:40	21:17	21:59	22:49
津ノ井発	7:15	8:01	10:17	11:37	12:15	13:03	14:42	17:07	18:20	19:08	19:49	20:44	21:21	22:03	22:53
東郡家発	7:18	8:02	10:18	11:38	12:16	13:06	14:43	17:08	18:21	19:09	19:50	20:45	21:22	22:06	22:54
鳥取発	7:22	8:06	10:22	11:42	12:20	13:10	14:47	17:12	18:25	19:13	19:54	20:49	21:26	22:10	22:58
津ノ井発	7:26	8:09	10:26	11:46	12:24	13:14	14:51	17:15	18:29	19:17	19:58	20:52	21:30	22:14	23:02
東郡家発	7:33	8:16	10:33	11:53	12:31	13:21	14:58	17:22	18:36	19:24	20:05	20:59	21:37	22:21	23:09
八東発	6:14	7:04	8:25	9:26	10:02	11:22	12:52	15:14	16:13	17:29	18:05	18:53	19:34	21:06	21:52
津ノ井発	6:21	7:11	8:33	9:33	10:09	11:29	12:59	15:21	16:20	17:36	18:12	19:00	19:41	21:13	21:59
東郡家発	6:24	7:14	8:36	9:36	10:12	11:32	13:02	15:24	16:23	17:39	18:15	19:03	19:44	21:16	22:02
鳥取発	6:27	7:17	8:39	9:39	10:15	11:35	13:05	15:27	16:26	17:42	18:18	19:06	19:47	21:19	22:05
八東発	6:28	7:18	8:40	9:40	10:18	11:38	13:06	15:28	16:27	17:43	18:21	19:09	19:50	21:22	22:06
安部発	6:33	7:23	8:45	9:45	10:23	11:43	13:11	15:33	16:32	17:48	18:26	19:14	19:55	21:27	22:11
津ノ井発	6:37	7:27	8:49	9:49	10:27	11:47	13:15	15:37	16:36	17:52	18:30	19:18	19:59	21:31	22:15
東郡家発	6:41	7:31	8:53	9:53	10:31	11:51	13:19	15:41	16:40	17:56	18:34	19:22	20:03	21:35	22:19
八頭高校前発	6:44	7:34	8:55	9:56	10:34	11:54	13:22	15:44	16:43	17:59	18:37	19:25	20:06	21:38	22:24
郡家発	6:46	7:36	8:57	9:58	10:36	11:56	13:24	15:46	16:45	18:01	18:39	19:27	20:08	21:40	22:24
東郡家発	6:49	7:43	9:03	9:21	10:15	10:39	11:58	13:29	15:52	16:48	18:11	18:50	19:38	20:26	21:43
津ノ井発	6:53	7:48	9:07	9:25	10:19	10:42	12:02	13:32	15:56	16:51	18:15	18:54	19:42	20:31	21:47
鳥取発	6:58	7:54	9:12	9:31	10:24	10:50	12:07	13:37	16:01	17:04	18:21	19:01	19:47	20:39	21:52
東郡家発	7:02	7:59	9:17	9:36	10:29	10:55	12:12	13:42	16:06	17:09	18:26	19:06	19:52	20:45	21:57

問い合わせ

若桜鉄道株式会社 ☎ 82-0919

企画課 ☎ 76-0212



## 第15回 八頭町部落解放研究集会

# 「部落差別解消推進法」の

# 意義と課題

水平社創立100周年を目前にして

部落解放同盟 中央財務委員長

大阪府連合会 執行委員長 赤井 隆史 さん



### ■講師プロフィール■

1962年生まれ。部落解放同盟大阪府連合会青年部長に就任（1985年）。現在は大阪市同和問題に関する有識者会議委員、認定NPO法人ふーどばんくOSAKA 理事長、(財)アジア・太平洋人権情報センター評議員、同和問題解決（部落解放）・人権政策確立要求大阪実行委員会副会長、認定NPO法人ニューメディア人権機構理事など

12月8日(日)中央公民館を会場に開催した講演会の要約をご紹介します。

2016年、障害者差別解消法、ヘイトスピーチ解消法、部落差別解消推進法という差別撤廃三法とよばれる法律が矢継ぎ早に提案され成立しました。

### 差別的な取扱いに対する法の規制・効果

障害者差別解消法において、車いすNGのレストランにおける従業員によるトイレ介助は本来業務といえるのか。食事を提供することが本来業務であり、業務の範ちゅうを超える介助を断ったことは人権侵害にあたるでしょうか。

法律的に申し上げますと、車いすNGのレストランにおける従業員によるトイレ介助までは求めていません。障害者差別解消法では、国や地方公共団体等が建てた公共施設では合理的配慮が義務付けられており、それを行わない場合は人権侵害にあたります。しかし、民間は努力義務です。努力をしなかった場合の罰則は障害者差別解消法には書いてありません。そこで、それぞれの県や自治体では条例制定という動きが出てきています。つまり、法律の不十分

な点を条例で補うという考え方で

ヘイトスピーチ解消法には、ヘイトスピーチは差別になりますよ、と書いてあるだけで、ヘイトスピーチをした人はどうなるのか、ヘイトスピーチにより精神的に苦痛を受け、トラウマになった人がどのように救済されるのかということは一切書いてありません。ですから例えば今年、神奈川県川崎市では勧告や命令などの注意に従わず、ヘイトスピーチを3回繰り返した場合、50万円以下の罰金を科すと条例で決めました。鳥取県でヘイトスピーチを行っても罰金にはなりません、神奈川県川崎市でしたら罰金となるのが現実です。

国は非常に抽象的な法律を提案します。その法律を具体化し、しっかりとした精神を盛り込むのはそれぞれの自治体であることを理解いただきたい。つまり、障害者差別解消法もヘイトスピーチ解消法も部落差別解消推進法もそれぞれが宣言法であり、差別はダメですよと法律に書かれています。差別をした人がどんな形で怒られるか、そして差別を受けた人がどんな形で救済されるのか





ということに関しては一切書かれていないのがこの3つの法律の共通点です。だからそこを補うのは条例でしかありません。

人権を概念的に捉える方が多数おられます。しかしそうではなく、むしろ人権はしっかりとした基準を持つて、八頭町の人権基準とはいったい何なのか、鳥取県の人権基準とは何なのか、ということをそれぞれが県や自治体で決めるべき時代を迎えています。八頭町でも条例をしつかり吟味をして、補強をしていくことが求められてきます。そしてそれは何も議員の方だけの役割ではありません。町民の人たちが声を上げることの大事さを問うていただきたいと思えます。

## ひとりぼっちでない地域の試み

部落解放同盟大阪府連合のホームページで書かせていただいたコラムの一部を紹介します。

社会の高齢化が急速に進んでいる。国民の約7割が自宅や介護施設での最期を望んでいるが、現実には、7割以上のひとが、依然として病院で亡くなっているというのが現状のようだ。

こうした国民の意識と現状のギャップは、さまざまな医療や「死」の現場に影響を与えており、現状をなんとか一歩でも二歩でも改善していく必要性が高まってきている。

また同様に今後急増するであろう高齢者の孤独死に対して防止と予防、そして対処について真面目に向き合わなければならない時代を迎えており、高齢者の孤独死について地域がどう真摯に向き合っていくのかが問われている問題でもある。とくに孤独死の特徴としてその8割もが、ゴミ屋敷などのセルフネグレスト問題を抱えていると言われている。そうだとセルフネグレストについて、緩やかな自死とも言われている。一方で、暴飲暴食や医療の拒否、異常な数のペットの多頭飼いななどの状態のことを言い、自らを死に追いや

るような行為そのものである。このセルフネグレストに陥るきっかけは、ひとによって千差万別であるものの、特に高齢の男性の場合にはつれあいの離別や死別などのショックで一気に転落してしまうケースが後を絶たないというデータが公表されるなど、実態は深刻だ。

また、孤独死の平均年齢は61歳だ。そうだと、その内訳をみると実に8割を男性が占めており、現役世代ともいえる年齢での孤独死の急増が社会問題にまで発展しそうな勢いだ。さらには、発見までの日数は平均で17日目だ。そうだと、中年男性が長期にわたって遺体が放置され、なかなか見つけてもらえないことで発見までの平均日数を上げていけるとさえいわれている。近所つきあいが比較的得意な女性に対して、ひとりになれば引きこもりがちな男性の孤独死は、社会から一定距離を置き、最近の希薄な人間関係と崩壊した地域コミュニティが、男性孤独死問題を皮肉にもバージョンアップさせているという現状にある。

また、孤独死が起きた物件は事故物件となり資産価値は低下、さらには強烈な異臭問題から近隣住民にも大きなダメージをもたらす家主に対する賠償問題にまで持ち上がるケースは少なくないらしい。中には体液



が階下まで浸透し、原状回復するまで2週間。部屋の汚染除去の費用に700万円以上を有したケースも紹介されている。

避けて通れない孤独死問題。こうしたセルフネグレスト状態に陥る手前、見守るといふ地域連携や防止するといふ医療とのタッグ、発見するといふメッセージの双方方向による安否確認、ひとりにさせないための地域での工夫と試みが急務だ。

孤独死をどう半減するのが地域の課題で起こってきているということとを捉えていただけたらと思えます。それくらい深刻に都市部に孤独



死問題が人権の問題に横たわっているということ、八頭町にも遅かれ早かれやってくることを捉えていたいただきたい。

## 「生産性」が声高に叫ばれる

国・日本

月刊誌で同性カップルに対して「彼ら彼女らは子どもを作らない。つまり「生産性」がない。そこに税金を投入することが果たしていいのかどうか」と発言された議員の方がいます。子どもができないというカップルは生産性がない、子どもを産むという生産をしない。だからこんな同性カップルのところに税金を投入することやパートナーとして認めるという行為はダメではないのかというのがこの方の発言です。子どもを産まないと決めたカップルは生産性がないのか。これは男女でも一緒です。子どもを持たないというカップルも増えています。それぞれのカップルの形は自由であります。その自由に対して、やっぱり男女は結婚をして、子どもを産むべきだと、それが生産性であると決めつけてしまう。こんな社会は非常に危険だと思います。

その一つに23年前まで優生保護法という法律が存在していました。優

性を保護し、劣性は排除するということです。不良な子孫の出生の防止などを目的に施行されました。遺伝性の疾患や精神障害、知的障害があると診断され、都道府県の審査会で適当とされた場合、本人の同意がなくても不妊手術ができ、本人の知らない間に子どもができないような身体にしてしまえる法律です。こんな法律がたった23年前まで存在していました。どんな人間であっても生産性はあります。労働する権利があります。働くということに対する喜びもあります。そのことによって、人間として生きていくんだと思えます。そのことを生産性がないといって片づけてしまうという社会が本当に人権を大事にする国なのかどうかしっかりと見ておいていただけたらと思います。

## 「人権侵害と被害者救済」より

### 「表現の自由」が

### 優先される国・日本

今、EUでイギリスが離脱するかどうかで揉めています。EUはヨーロッパの国ならどこでも加入できるわけではありません。EUに加入するためにはいくつかの条件があり、その一つに人権委員会、人権救済機

関を持つているかというものがあります。全世界でいけば、170ヶ国ほどが人権救済機関を持っている国として認識されています。つまり国の機関から独立をした人権救済機関を設置して、そこに人権の精通者がおられて、例えば総理大臣が差別発言をした、大臣が問題発言をした、会社でトラブルが起こっているというようなことを人権委員会に申し立てて、その人権委員会が処するという機関です。これを日本にも適用すべきだということが私たちの考え方です。

例えば結婚差別を受けたことによつて、女性は学校の先生だったがショックで教壇に立てなくなった。今のところ法律はありませんから単なる休みになります。しかし人権侵害を受けてしまったことによつて、心に傷を負って学校を休んでしまった場合、何らかの法的措置がとれないのか。それが人権救済機関であり、結婚差別をした男性や男性の家族に対して一定の規制を加えると同時に被害を受けた女性は休んでも休職扱いされるように制度を整えていきましようとする人権を包括的に救済し、規制をする機関です。にも拘わらず今の日本の政権を担っている政党はそのような機関を作ったら表現の自由や政治活動の自由が阻害される。だ

から個別法で対応させてください。ということになるわけです。

少し前にあたり運転が罰則規定で強化されました。その原因となった高速で車を停めた男性が後続車の運転手に暴力をふるった事件があります。助手席に乗っていた女性が降りてきて携帯でずっと動画を撮っていました。この撮っていた女性とは全く違う女性の情報が、ネットで、こいつに間違いない」と言われ、名前、住所など個人情報暴露されました。この人は心に傷を負つてとてもひどい目にあわされました。にも関わらずその行動を罰することや、誹謗中傷をした人を罰する法律は存在しません。それが今の日本の法体系であります。

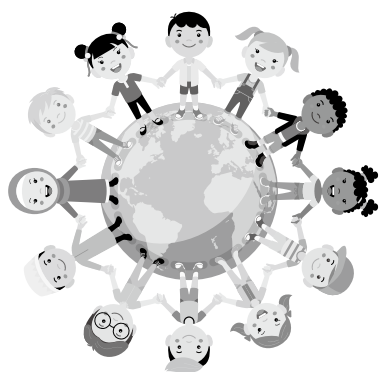





## 何が差別・人権侵害になるのか 不透明な国・日本

特定の集団に対する厳しい意見は侮辱・名誉棄損にあたるでしょうか。朝鮮人を殺してしまえというヘイトスピーチの被害者は誰ですか？これは日本に住む朝鮮人ですよ。これだけでは法で罰せられません。日本の法体系はAさん、Bさんという人が被害にあわないと侮辱罪や名誉棄損罪は成立しない、集団というものの被害は認定できないという法体制です。現実の問題としてそのことが法で罰せられるのかという問題にならないかもしれません。

## 許されない文科大臣の

### 「身の丈発言」

コラムから一部紹介

教育の分野において日本が後進国であるということを如実に物語る発言である。まさに「言い得て妙」とは言い過ぎか(笑) 経済の格差が、同時に教育の格差と比例しているということをも時の文部科学大臣が認める。中略、教育の現場に競争原理を取り入れ、切磋琢磨して全体の

教育水準を向上させるといふ考え方も現在では、トーンダウンしてきて

おり、競争よりも自己目標達成に力を入れるべきだとする教育論が浮上しているらしい。教育は、競争原理で高めていくものではなく、各々にあわせた個別の課題達成のために自己目標を設定し、積み上げていくという方向がのぞましい教育論として近年提唱されている。親の収入がどうであれ、教育を受ける権利は侵害されることなく、誰もが教育を受けたい時に受けることが出来る教育環境をつくりあげるための予算措置が必要である。経済格差や収入格差によつて、教育水準に差が生じることがあつてはならない。大学入学者が25歳以上の割合が1・9%という致命的に低い数字が物語っているように、高齢になろうが、幾つになろうが、学びたい時に学べるという機会の提供を本格的に検討していくことが必要であろう。外国人が日本の大学のキャンパスを見て驚くのは、同じような年代の人しかキャンパスにいないことに驚くと言われている。つまり、海外では大学のキャンパスは年齢的にも国際的にもさまざまに人たちが通っているらしく、日本の大学との価値観の違いが鮮明である。経済格差と教育は切りはなさなければならぬ早急なる課題である

ことを強調したい。

つまり皆さんが一生懸命働いて、一生懸命支えた日本が教育の分野では非常に憂いている。教育にお金をかけないという日本の方針になっていく限り教育の水準が上がる訳がありません。そしてそれは経済の格差、生活の格差によつて教育の格差に広まっているというような実態が出てきています。

差別をなくし、人権を守ろうとといったときには、人間には心のゆとりが必要で、生活がある程度安定されて、しつかりとした生活水準を保つということ。こうした社会こそ人権が守られる社会であるので、そういった意味合いを持った社会に私たちはしたいかなければなりません。

最後に、ベットやソファアームに入っているスプリングを上から押すと、押せば押すほどどうなりますか？バネですから反作用で伸びようとしません。それが今の人権問題です。私たちは自らの力で人の命は地球より重たい、人間みな兄弟といった人権の思想でバネを押しています。押せば押すほど反作用がきついですから、手を緩めたらバネは伸びてしまいます。この伸びた社会が21世紀ひよつとすると人権が侵害されるような社会になる可能性があります。しかし皆さんの手もつと強い力でこのバ

ネをつぶしきれば人権が確立された社会になります。私たちはいったいどちらを目指すのか、もつとより多くの方がこのバネを潰しきる力を一入ひとりと考えて潰しきるということが大切になっていくのではないかなど考えます。そのためには教育における競争であるとか、さまざまな問題なくしていくということが大事になっていきますし、そしてそれは皆さん方の住んでおられる八頭町でもって条例を改正すること、基本計画を変えること、色々なことに力を注いで持つておられる政策を変えること、そんなことを通じて良き日を目指していただくということが大事になると思います。





# 所得税・住民税 確定申告

申告は3月16日(月)までです。

昨年（平成31年1月1日～令和元年12月31日）の所得を対象とした所得税と個人住民税（町県民税）の申告受付が始まります。所得が年末調整済みの給与所得のみの人は申告は不要ですが、その他の所得がある場合や各種控除を受けようとする場合は申告が必要です。

この申告に基づき令和2年度の町県民税、国民健康保険税、介護保険料、後期高齢者医療保険料などの算定が行われます。申告をしていない場合は所得が不明なため、適正な賦課（課税）が出来ないばかりか、収入がない場合でも保険税（料）の軽減措置が受けられないほか、所得証明書などの発行ができません。申告される場合には、次の事項を確認して正しく申告しましょう。

なお、この「確定申告」のお知らせにおいて、「令和元年中」は、平成31年1月1日から令和元年12月31日までの期間に係る年分をいいます。

## 所得税の申告相談

申告相談は13ページの日程表のとおり各地域ごとに会場を設置していますので、それぞれの地域で申告相談をお願いします。なお、対象地域以外の人でも受け付けることができますので、都合のつく時に申告をしてください。また、国税庁ホームページでの所得税の確定申告（e-Tax）が便利ですので、ぜひご利用ください。

なお、この所得税申告書を提出した人は住民税申告書も提出したと見なされるため、改めて住民税申告をする必要はありません。

### ○申告の必要のある人

- ・事業所得（農業、営業など）がある人。
- ・不動産所得（地代、家賃など）がある人。
- ・譲渡所得（不動産の売却、株式・先物の売買など）がある人。

### ○申告をすることができる人

- ・医療費控除や寄附金控除などを加えて計算した税額が源泉徴収及び予定納税された税額より少なくなっているなど、税金の還付を受ける人。
- ・上場株式など譲渡損失があり、計算上控除しきれない部分の金額について繰越申告される人。

### ○サラリーマン

サラリーマン（給与所得のみ）の場合、所得税は年末調整によって精算され、確定申告の必要はありませんが、次のような人は申告をしなければなりません。

- ・給与の年収が2千万円を超える人。
- ・給与以外の所得が20万円を超える人。
- ・2ヶ所以上から給与を受けている人。
- ・年末調整がされていない人。

## 住民税の申告相談

住民税申告は令和2年1月1日現在で八頭町にお住まいの人は全員が対象です。

住民税の申告相談も所得税と同じ日程で実施します。

### ○申告をしなければならない人

- ・令和元年中に給与以外の所得があった人。
- ・2ヶ所以上から給与を受け、年末調整がされていない人。
- ・令和元年中の所得がなかった人。
- ・令和2年1月1日現在、八頭町に住民登録をしていない人に扶養されている人。
- ・事業（営業・農業など）所得、不動産所得等があり、確定申告に該当しない人。
- ・どなたの扶養控除対象にもなっていない人で、遺族年金・障害年金などの非課税所得のみの人。
- ・扶養控除などを申告することで住民税非課税要件に該当される人。

### ○申告をしなくてもよい人

- ・所得税の確定申告をされた人。
- ・給与所得だけの人で事業所から源泉徴収（年末調整）され、その給与支払報告書が町に提出されている人。
- ・令和元年中の所得がなく、八頭町内居住の家族の扶養になっている人。
- ・令和元年中の所得が公的年金等のみで、年金支払者から八頭町へ公的年金等支払報告書の提出があり、控除の追加がない人。





## 所得の種類と計算

所得は大まかに分けて10種類あり、その中でも総合課税で一纏にするもの（事業、給与、雑、一時所得など）と別々に計算する分離課税所得（不動産譲渡、退職、山林所得など）に分かれます。下記にその中でも対象者が多い所得4つについて説明します。

### 給与所得

給料、パート・アルバイト収入、役員報酬収入などです。賞与などのいわゆるボーナスも給与収入です。

収入額から一定の率で控除額を計算し、引いた残りが所得となります。2カ所以上の給与があれば合計してから計算します。

#### 【計算例】

年収240万円は  
 $240万円 \div 4 \times 2.8 - 18万円 = 150万円$ となります。  
 また最低65万円を引きますので65万円以下は所得額は0円となります。

### 雑所得

公的年金収入のほか、生命保険の年金、講演料や原稿料など他のいずれの所得にも該当しない所得がこれにあたります。公的年金の所得については大まかに下記のとおりです。

○昭和30年1月1日以前生まれの人で年金額が330万円未満の人  
 → 一律に120万円を引いて残った額が所得となります。

○昭和30年1月2日以降生まれの人で年金額が130万円未満の人  
 → 一律に70万円を引いて残った額が所得となります。

上記の額以上の方は個別に一定額と率で計算します。

### 事業所得

商工業や農業などの自営業を営んでいる人の所得です。計算方法は、総売上額から必要経費を引いた残りが所得になります。所得が発生しない場合（赤字）でも申告が必要です。赤字が出た場合には他の所得の黒字部分から引くことができます。

また、青色申告を届出されている人は青色申告特別控除が最高65万円受けられるほか、各種特典があります。令和2年分から青色申告をしようとする人は3月16日までに税務署に届出をする必要があります。

### 一時所得

満期保険金や満期返戻金などを一時金で受け取ったときにはこの一時所得となります。一時所得は原則として確定申告が必要ですが、一時所得を含めて給与所得と退職所得以外の所得の合計が20万円以下になるときは所得税の確定申告は不要です。

所得の計算方法には特典があり、50万円の特別控除を引くことができるほか、税の対象となる金額は2分の1になります。

なお、近年、満期保険金の申告を忘れ、あとで所得税が追徴となるケースが多く出ています。場合によっては延滞税も取られますので、満期金を受け取った場合は保険会社などに確認しましょう。

# 申告と納税はお早めに！

### 【申告・納付期限】

所得税及び復興特別所得税、贈与税 **3月16日(月)**

個人事業者の消費税及び地方消費税 **3月31日(火)**

### 【口座振替日】

【所得税及び復興特別所得税】 **4月21日(火)**

【消費税及び地方消費税(個人事業者)】 **4月23日(木)**

申告手続などにはマイナンバーの入力と本人確認書類の提示又は写しの添付が必要です。

ただし、e-Taxで送信すれば本人確認書類の提示等は不要です。

### 【鳥取税務署からのお知らせ】

2月16日(日)以前は、確定申告会場を開設しておりません。

#### ◆申告会場等のご案内

申告会場：鳥取市役所駅南庁舎  
 地下1階（第5会議室）  
 鳥取市富安2丁目138番地4

開設期間：2月17日(月)～3月16日(月)  
 ※2月24日(月)及び3月1日(日)以外の土・日曜日は開場していません

受付時間：午前8時30分～午後4時まで  
 (混雑状況によって午後4時以前に相談受付を終了する場合があります。)

相談時間：午前9時00分～午後5時まで

詳しくは

国税庁

で 🔍 検索





## 所得控除

所得控除は14種類あり、基礎控除や扶養控除、寡婦（夫）、障害など家族の状況や身体の状況に起因するものと、社会保険料、生命保険料、地震保険料などの支払った保険料などによる控除があります。

控除額は所得税と住民税で変わります。以下に主なものを説明します。

控除種類	所得税控除額	住民税控除額
基礎控除	38万円	33万円
配偶者控除	69才まで38万円 70才以上48万円	69才まで33万円 70才以上38万円
配偶者特別控除	一定の要件と所得により 3～38万円	一定の要件と所得により 3～33万円
扶養控除	年齢により 38～63万円	年齢により 33～45万円
寡婦控除	27万円	26万円
特定寡婦控除	35万円	30万円
寡夫控除	27万円	26万円
障害者控除	障害程度等により 27～75万円	障害程度等により 26～53万円
勤労学生控除	27万円	26万円

### 社会保険料控除

国民年金、国保税などの支払額です。令和元年中に支払った金額が控除額となります。

### 生命保険料控除

生命保険、個人年金、介護医療保険と併せて所得税の場合、最高12万円まで控除できます。

### 地震保険料控除

地震保険や平成18年12月31日までに契約した長期損害保険が対象です。所得税の場合、最高5万円の控除です。

## 医療費控除及びセルフメディケーション税制

医療費控除の金額については、支払った医療費から10万円が総所得金額等の5%のいずれか低い方の額を差し引いた残りの部分が控除額となり、最高200万円まで控除できます。なお、支払った医療費に対して保険金などで補填される金額（高額医療費、出産育児一時金、入院給付金など）があればそれを差し引いた

後の医療費が対象となります。

セルフメディケーション税制による「医療費控除の特例」については、特定一般用医薬品の購入費が1万2千円を超える部分の金額が対象となり、8万8千円が控除額の上限です。ただし、申告する人が健康診査や予防接種により健康の維持促進に取り組んでいることを証明する書類の提示が必要です。この特例を選択する場合、従来の医療費控除と同時に利用することはできませんのでご注意ください。

## 税務署オンライン化にともなうお知らせ

令和元年分の確定申告は、八頭町会場から鳥取税務署への申告情報電子データ引継（オンライン化）を予定しています。

申告されるすべての方は申告時に「利用者識別番号」の取得が必須となります。

「利用者識別番号」を既に取得されている場合や、申告者宛に税務署から送付されるお知らせはがきなどに番号が記載されている場合はその送付されたものなどを持参してください。

受付時の利用者識別番号申込処理に混雑が予想されますので、営業・農業の「収支内訳書」、「医療費控除の明細書」などの事前準備・事前資料作成になお一層のご協力をお願いします。

医療費控除については、申告受付時に医療を受けた人ごと、病院・薬局の医療機関ごとに仕分けした、「医療費控除の明細書」の事前作成状況を確認します。作成状況によっては、申告者において再計算・再作成を行っていただく場合や、相談順番が前後する場合がありますので事前準備・事前作成にご協力をお願いします。





# 所得税・住民税申告相談日程表

相談室



受付  
時間

午前 9時から11時30分まで  
午後 1時から4時まで

●極端な混雑を避けるためなるべく下記の  
日程で申告をお願いします。

地域別	郡 家 地 域		船岡地域	八東地域			
申告相談会場	会場：郡家保健センター		会場：船岡地区公民館	会場：八東体育文化センター			
午前・午後別	午 前	午 後	午前・午後	午 前	午 後		
2 月	12日	水	■【住民税】記帳相談、還付申告受付：船岡地区公民館(船岡地域対象)		※会場の混雑状況により受付を早めに終了する 場合や、申告内容によっては別日をご案内 する場合があります。時間に余裕をもってお越しください。		
	13日	木	■【住民税】記帳相談、還付申告受付：船岡地区公民館(郡家地域対象)				
	14日	金	■【住民税】記帳相談、還付申告受付：船岡地区公民館(八東地域対象)				
	17日	月	落岩、山志谷、麻生	姫路、明辺、福地、野町	大江	安井宿	
	18日	火	覚王寺、下津黒、別府、篠波	上津黒、市場、東市場	下野	下日下部	
	19日	水	延命寺、上大坪、下大坪、奥山上、口山上	上峰寺、下峰寺、山田、山路、花原	橋本、塩上、水口	上日下部	
	20日	木	池田、万代寺、上万代寺	土師百井、土師百井二、石田百井	船岡殿	新興寺	
	21日	金	久能寺、緑ヶ丘	米岡、国中一区、国中二区	薬師、坂田	小別府、桜ヶ丘	
	24日	月・振休	● 休日受付：【所得税】鳥取税務署申告会場(鳥取市役所駅南庁舎)				
	25日	火	大門、花、郡家殿	市谷、西御門	下町	横田、茂田、竹市	
26日	水	郡家東区、郡家中区	郡家西区、郡家北区、はなさき台	坂町上	才代一、才代二、才代団地		
27日	木	南ヶ丘、すくも塚、さくら台	福本、賀茂町、天王木、さつきヶ丘	坂町下	東一、岩渕		
28日	金	宮谷、カーサこおげ、ドミールこおげ、つつみヶ丘	下門尾、フローラル、門尾	上町、下濃	東二、皆原		
3 月	1日	日	● 休日受付：【所得税】鳥取税務署申告会場(鳥取市役所駅南庁舎)				
	2日	月	井古、稻荷、下坂、奥谷	堀越、宝、若葉	丸山	鍛冶屋以奥、三浦、佐崎	
	3日	火	落岩、山志谷、麻生	姫路、明辺、福地、野町	新庄、破岩	用呂	
	4日	水	覚王寺、下津黒、別府、篠波	上津黒、市場、東市場	福井	日田	
	5日	木	延命寺、上大坪、下大坪、奥山上、口山上	上峰寺、下峰寺、山田、山路、花原	隼福	北山	
	6日	金	池田、万代寺、上万代寺	土師百井、土師百井二、石田百井	上野、上野上	下徳丸	
	8日	日	■ 休日受付：【住民税】郡家保健センター(全町対象)				
	9日	月	久能寺、緑ヶ丘	米岡、国中一区、国中二区	隼郡家	上徳丸、重枝	
	10日	火	大門、花、郡家殿	市谷、西御門	見槻中	下南	上南、南団地
	11日	水	郡家東区、郡家中区	郡家西区、郡家北区、はなさき台	西谷	中南	島
	12日	木	南ヶ丘、すくも塚、さくら台	福本、賀茂町、天王木、さつきヶ丘	志子部、見槻	富枝、細見	
	13日	金	宮谷、カーサこおげ、ドミールこおげ、つつみヶ丘	下門尾、フローラル、門尾	未申告者対象	志谷、中、稗谷	
	15日	日	■ 休日受付：【住民税】郡家保健センター(全町対象)				
16日	月	井古、稻荷、下坂、奥谷	堀越、宝、若葉	未申告者対象	未申告者対象		

## 申告相談にお忘れなく！

申告には、次のものを忘れないで  
持参してください。

- 申告をする方のマイナンバーカード(個人番号カード)、マイナンバーカードをお持ちでない方は、ご本人のマイナンバーを確認できる書類【通知カード、マイナンバーの記載がある住民票の写しなど】と、マイナンバーの持ち主であることを確認できる書類【運転免許証、パスポート、公的医療保険の被保険者証など】。
- 印鑑、税務署から所得税の申告書またはお知らせはがきが家に届いている人は必ずその申告書およびはがき。
- 事業(自営、農業など)所得などのある人は、収入・仕入れ・経費のわかるもの(集計済みのもの)。平成26年1月以降は記帳と帳簿書類の保存が義務づけられています。
- 給与、年金などのある人は源泉徴収票(本人交付分)の原本。
- 医療費控除を受ける人は、支払った医療費の領収書、保険などで補てんされる金額の明細書。医療を受けた人ごと、病院・薬局の医療機関ごとに仕分け後、集計をおこない作成された「医療費控除の明細書」。
- 障害者控除を受ける場合は、身体障害者手帳など障害の内容を証明する書類。
- 国民年金などの社会保険料控除を受ける人は、支払金額を証明する書類。
- 生命保険料及び地震保険料控除を受ける人は、支払保険料の証明書。
- 住宅借入金等控除を受ける人は、登記簿謄本、住民票の写し、建築工事の請負契約書又は売買契約書、住宅取得資金に係る借入金の年末残高証明書。
- 所得税の振替納税を希望される人、還付金の口座振込を希望される方は、申告者本人の金融機関口座番号がわかるもの(預金通帳など)と通帳印。

## 健康講座のご案内

**日時** 2月13日(木) 14:00～15:00  
(受付13:40～)

**会場** 郡家保健センター

**内容** 講演「慢性腎臓病予防について」

**講師** 瀬川 医院

院長 瀬川 謙一 さん

\*参加無料・申込不要

\*出前図書館あり

多くの皆さまのご参加をお待ち  
しております。



**問い合わせ** 保健課 ☎72-3566

## 今月の健康相談のご案内

**日時** 2月3日(月)

**受付** 9:30～10:30

**場所** 船岡保健センター

**内容** 健康相談・栄養相談

上記の健康相談日以外にも健康相談をお受けし  
ます。お気軽にお問い合わせください。

**問い合わせ** 保健課 ☎72-3566

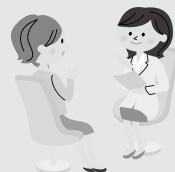

## わくわく・たのしく・やすの食育

今月から、食に関する話題について連載していきます。

八頭町の自然の恵みを「わくわく」感じながら、できることから  
「たのしく」、食について考えてみませんか？今月のテーマは栄養  
バランスのよい食事です。

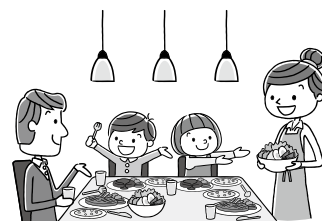

### ■栄養バランスのよい食事とは

主食・主菜・副菜を組み合わせた食事です。



主食：ごはん・パン・めんなど

主菜：肉・魚・卵・大豆などがメインのおかず

副菜：野菜・きのこなどのおかず

栄養バランスのよい食事をしている人の食事  
を調べたところ、そうでない人と比べて

- ① 長寿と関係している
  - ② 病気になるリスクが少なくなる
- ということが分っています。

野菜を補う栄養バランスのよい食事の手軽な  
副菜のレシピの一つをご紹介します！

### 焼きしめじのおろし和え



エネルギー	35kcal
たんぱく質	3.3g
脂質	0.9g
食塩相当量	0.5g

#### 【材料】(4人分)

しめじ…1.5パック、みつば…1/2束、大根…1/4本、  
豆腐竹輪…1/2本、A(酢…大さじ1、だし汁…大さ  
じ1、しょうゆ…小さじ1)

#### 【作り方】

- ①しめじは石づきをとって小房に分け、  
みつばはゆでて長さ3cmに切る。  
大根はすりおろして、軽く水気を切る。  
豆腐竹輪は長さ3cmの短冊切りにする。
- ②しめじを焼き色がつくまで焼く。  
(焼き網、グリルなど)
- ③Aと大根を混ぜ合わせ②、みつばを加える。  
☆しめじはビタミンDや食物繊維に富んでいます。  
料理のかさも増し、歯ごたえもあって食事の満足感  
アップ間違いなし！



## 男の筋肉革命教室のご案内

体を引き締めたい方、お腹周りをすっきりさせたい方など、多くの男性の皆様のご参加をお待ちしております。

**日時** 2月14日(金) 10:00～11:00

**会場** 郡家保健センター

**内容** 「上半身中心の筋力トレーニング」

**講師** 男性健康運動指導士

**対象** 八頭町在住の40歳～おおむね74歳の男性

**持ち物**

室内用シューズ、タオル、水分補給用飲料

\*参加無料

\*初回参加の方は15分程度早めにお越しください。

**問い合わせ** 保健課 ☎72-3566

## 2月の保健課事業計画

日	曜日	内容	時間	場所	対象
3	月	健康相談	9:30～10:30	船岡保健センター	一般
4	火	水中運動教室	10:00～10:45	八東保健センター	65歳以上
5	水	さわやか体操教室	(1部) 9:45～10:45 (2部) 10:45～11:45	郡家保健センター	(1部) 64歳以下 (2部) 65歳以上
6	木	水中運動教室	(1部) 9:45～10:30 (2部) 10:45～11:30	八東保健センター	(1部) 64歳以下 (2部) 65歳以上
7	金	集団検診(子宮、乳、前立腺、 肝炎ウイルス検査)	(受付) 9:00～10:00	郡家保健センター	検診案内チラシをご覧ください
10	月	ゆるやか体操教室	14:00～15:00	八東保健センター	一般
13	木	さわやか体操教室	(1部) 9:45～10:45 (2部) 10:45～11:45	郡家保健センター	(1部) 64歳以下 (2部) 65歳以上
		健康講座	(受付) 13:40～ 14:00～15:00	郡家保健センター	一般
14	金	男の筋肉革命教室	10:00～11:00	郡家保健センター	40歳～おおむね74歳までの男性
		育児相談	13:30～15:00	郡家保健センター	R1.11.11～R1.12.14生
17	月	認知症の人と家族のつどい	13:30～15:30	郡家保健センター	認知症の方を介護している 家族の方など
18	火	水中運動教室	10:00～10:45	八東保健センター	65歳以上
		健診結果相談会	(受付) 13:30～13:50	船岡保健センター	1/9健診受診者
19	水	さわやか体操教室	(1部) 9:45～10:45 (2部) 10:45～11:45	船岡保健センター	(1部) 64歳以下 (2部) 65歳以上
20	木	水中運動教室	(1部) 9:45～10:30 (2部) 10:45～11:30	八東保健センター	(1部) 64歳以下 (2部) 65歳以上
		1歳6か月児健康診査	(受付) 12:30～12:45	郡家保健センター	H30.6.20～H30.8.20生
25	火	幼児食講習会	(受付) 10:00～ 10:15～12:30	郡家保健センター	H30.10.27～H31.1.25生
		水中運動教室	10:00～10:45	八東保健センター	65歳以上
		ゆるやか体操教室	14:00～15:00	郡家保健センター	一般
27	木	水中運動教室	(1部) 9:45～10:30 (2部) 10:45～11:30	八東保健センター	(1部) 64歳以下 (2部) 65歳以上
		2歳児歯科健康診査	(受付) 12:45～13:00	郡家保健センター	H29.9.30～H29.11.29生

## 3月上旬の保健課事業計画

日	曜日	内容	時間	場所	対象
2	月	健康相談	9:30～10:30	八東保健センター	一般
3	火	水中運動教室	10:00～10:45	八東保健センター	65歳以上
4	水	健診結果相談会	(受付) 9:30～9:50	郡家保健センター	1/26、1/27健診受診者
		さわやか体操教室	(1部) 9:45～10:45 (2部) 10:45～11:45	郡家保健センター	(1部) 64歳以下 (2部) 65歳以上
		健診結果相談会	(受付) 13:30～13:50	郡家保健センター	1/28健診受診者
5	木	水中運動教室	(1部) 9:45～10:30 (2部) 10:45～11:30	八東保健センター	(1部) 64歳以下 (2部) 65歳以上
9	月	離乳食講習会	(受付) 9:15～ 9:30～11:30	郡家保健センター	H31.4.21～R1.6.9生 R1.10.9～R1.11.25生
10	火	水中運動教室	10:00～10:45	八東保健センター	65歳以上
		ゆるやか体操教室	14:00～15:00	八東保健センター	一般

## 地域共生食堂 「たからふれあい食堂」 オープン

子どもや高齢者・障がいのある方をはじめ、誰もが気軽に集まり食を通じて交流を深めることを目的に、地域共生食堂「たからふれあい食堂」が12月15日(日)にオープンしました。この食堂は「ふれあいの里たから」を会場に、東郡家地区まちづくり委員会の協力のもと、鳥取大学地域学部学生ボランティアグループが中心となって企画から運営まで行なっています。



おいしそうな料理を前に、  
 みんなで一緒に手を合わせて「いただきます！」

当日は、クリスマス間近ということもあり、サンタの衣装を着た学生が参加者を出迎え、地元の特産物を使った2種類のスペシャルカレーやスイートポテトな



大学生を中心に、当日参加の高校生も食事の配膳を手伝ってくれました

ど、たくさんのご馳走が振舞われました。また、スペシャルイベントとして、ビンゴ大会が開催され、大きな包みや小さな包みの景品を目当てに真剣な表情でビンゴカードに集中する人、景品が当たって歓声をあげる人など、大盛り上がりの1日となりました。

今後は、月1回の開催が予定されており、高校生以下は無料で、一般参加者は300円の参加費が必要ですが、どなたでもご参加いただけます。

**問い合わせ** 東郡家地区まちづくり委員会  
 ☎080-6263-9712

## 上私都地区福祉施設「ここいち」改修記念セミナー



重たい杵を振りあげて  
 順番にもちつき

上私都地区福祉施設の遊戯室等が改修されたことに伴い、1月11日(土)、改修セミナーが開催されました。

午前の部は、上私都地区まちづくり委員会の委員や参加者が集い、もちつきやピザづくりをして交流を深めました。また、ドラム缶風呂でお湯を沸かした足湯コーナーや、丸達コーヒーによる挽いた豆の香りが漂うコーヒーコーナーと寒い冬に心も身体もあたたまる企画が盛りだくさんでした。



手作りのピザ窯で焼いた  
 具沢山の自家製ピザ

設「きたやま」の岡垣さんに「高齢者の健康とレクリエーション」と題した講演をしていただいた後、地域の演芸名人の発表やギター演奏、地域の子どものダンスを視聴し、参加者みんなで一緒に歌ったり、踊ったりと楽しい一日を過ごしました。



地域の演芸名人が改修  
 セミナーに華を添えました

今回の改修で全室に空調設備が完備され、一年を通して快適に活動できるようになるなど、より多くの方に委員会活動に参加してもらえるようになりました。今後も介護予防事業をはじめ、子ども交流事業などさまざまな活動をしていきますので、上私都地区にお住まいの皆さんはぜひ一度、上私都地区福祉施設「ここいち」に遊びに来てください。



## 「にこにこ子育て講座 Part.3」 ～子育てを一緒に楽しんでいこう!!～

この「にこにこ子育て講座」は4回シリーズで、今回が3回目になります。1・2回の講座では、参加されたお母さん方から「日々の生活、子育てで忘れていた大事なことを思い出させてもらった」「もう少し自分を労わろうと思った」「他のお母さんと悩みについて話ができただけでも心がすっきりした」など、子育てに前向きな気持ちになり、笑顔で帰られるお母さん方の姿が見られました。

今回のみの参加も大歓迎です。日頃のちょっとした悩みや不安を気軽に相談できる場としてお気軽にご参加ください。



**日時** 2月12日(水) 10:30～11:30  
**場所** 子育て支援センター  
**講師** 子育てネットワークぶろじえくとえん代表  
 家庭教育アドバイザー 西浦 公子さん  
 ※要予約(当日予約も受け付けます)

### 2月の主な行事

日	時	内容	会場
12	水 10:30～11:30	『にこにこ子育て講座』(要予約) 講師 西浦 公子さん (子育てネットワークぶろじえくとえん代表 家庭教育アドバイザー)	子育て支援センター
19	水 10:30～11:00	『えほんとのたのしい音楽遊び』 読み聞かせ・演奏 上川 佳巳さん 宇野 三佳子さん ☆共催：八頭町立図書館	子育て支援センター
25	火 10:30～11:30	『ヨガ体操』(要予約) 定員16組 講師 西田 麻衣さん (ヨガインストラクター) ☆動きやすい服装でお越しください。	男女共同 参画センター かがやき
28	金 10:30～11:30	『メディアと上手につきあう子育て』(要予約) 講師 今度 珠美さん (県インターネット教育指導員)	郡家保健センター

☆ぴよんぴよんクラブ便り(行事予定)は、八頭町のホームページでもご覧いただくことができます。

## 八頭町図書館共催 『えほんとのたのしい音楽遊び』

音楽とことばの世界を楽しみましょう。  
 申し込みは不要ですので、ぜひご参加ください。



**日時** 2月19日(水) 10:30～11:00  
**場所** 子育て支援センター  
**読みきかせ・演奏**  
 上川 佳巳さん 宇野 三佳子さん

## 「メディアと上手につきあう子育て」

スマートフォンやタブレットとどう付き合っていますか? 「スマホ子育ての使用NG」ってどんなこと?

正しい付き合い方を一緒に考えていきましょう。

**日時** 2月28日(金) 10:30～11:30  
**場所** 郡家保健センター  
**講師** 鳥取県インターネット教育指導員  
 今度 珠美さん

※要予約(当日予約も受け付けます)

## 赤ちゃん集まれ～ 『ぴよんぴよんベビー』

1歳未満の赤ちゃんとお母さんの広場「ぴよんぴよんベビー」を週に1～2回、月曜日に開催しています。

支援センターの和室で、ゆったり赤ちゃんとの時間を過ごしませんか? 保育士と一緒にふれあい遊びやベビーマッサージを楽しみましょう。

時間は11時から30分程度です。赤ちゃんの機嫌をみて参加してください。

2月は3日と17日に開催します。  
 ※広場は通常通り開放しています。

## かがやき広場

### 「やぶっ子キッチン教室」を開催 ～おせち料理を作ろう～

12月21日（土）男女共同参画センターかがやきで、EMIINA代表（隼Lab. cocoto+ 運営）の藤田芳美さんを講師にお迎えして、かがやき広場「やぶっ子キッチン教室～おせち料理を作ろう～」を開催し、子ども達だけでお雑煮と伊達巻きと紅白なますを作りました。



伊達巻き作りに挑戦！

中でも伊達巻きは、見たことはあっても食べたことがないという子どもがほとんどだったことや、使う道具もミキサーやブレンダー、巻き簾のような普段なかなか使わない道具が多かったこともあり、皆が興味津々！また、お雑煮の出汁や紅白なますでは、味見をしながら少しずつ調味料を足すなど味付けを体験し、なかなか思い通りの味にならず苦戦する場面もありましたが、最後には納得できる味になったようで「おいしい！」と笑顔になっていました。

最後にお雑煮、伊達巻き、紅白なますをお盆



美味しいおせちの完成！

にきれいに盛り付けて完成！子どもたちが自分ひとりの力で作ったおせちは、子どもにとっても保護者の方にとっても格別だったようです。

## 新着図書のご案内

男女共同参画センター「かがやき」では、今年度新しく図書を購入しました。貸し出しもしていますので、ぜひ手に取ってみてください。



	書名	著者
1	わたし、定時で帰ります。ハイパー	朱野 帰子
2	偽姉妹	山崎 ナオコラ
3	彼女が好きなものはホモであつて僕ではない	浅原 ナオト
4	地図とデータで見る女性の世界ハンドブック	イザベル・アタネ 他
5	彼女は頭が悪いから	姫野 カオルコ
6	「ほとんどない」ことにされている側から見た社会の話を。	小川 たまか
7	LGBTと家族のコトバ	L G B T E R
8	カミングアウト	砂川 秀樹
9	働く女性 ほんとの格差	石塚 由紀夫
10	子どもの性同一性障害に向き合う成長を見守り支えるための本	西野 明樹
11	オレは絶対にワタシじゃない	遠藤 まめた

	書名	著者
12	女子的生活	坂木 司
13	彼らが本気で編むときは、	荻上 直子
14	川っぺリムコリッタ	荻上 直子
15	たいふう どうするの？	WILL子ども知育研究所
16	ぐらぐらゆれたら だんごむし	岡崎 信江
17	じしんのえほんーこんなときどうするの？	岡崎 信江
18	地震がおきたら	畑中 弘子
19	みんなの防災えほん	山村 武彦
20	子どもの命を守る防災教育絵本3土砂災害とひなん	佐藤 文晴
21	“今”からできる!日常防災	永田 宏和
22	被災ママに学ぶちいさな防災のアイデア40	アベナオミ
23	はれるんのぼうさい教室	堀江 譲



## 第34回八頭町郡家 部落解放文化祭を開催

「部落解放を八頭町に暮らすすべての人々の課題に」  
 ～豊かな人間関係を育て、差別のない明るい八頭町を築く～

11月23日（土）・24日（日）の2日間、「部落解放を八頭町に暮らすすべての人々の課題に」～豊かな人間関係を育て、差別のない明るい八頭町を築く～をテーマに第34回八頭町郡家部落解放文化祭を郡家人権啓発センターを主会場に、土師百井二児童館、土師百井二集会所で開催しました。

学習発表では、郡家地域小学生やずっ子学習会で学んだ児童たちが『いじめや差別のない町に』と題し、いじめる人の気持ち、いじ

められる人の気持ち、まわりで見ている人の気持ち、それぞれの人の気持ちを変えるにはどうしたらいいか発表しました。生活発表では、郡家東保育所、郡家保育所、国中保育所の年長児の子どもたちが、仲良く元気な声で合唱しました。意見・体験発表では、郡家東小学校、郡家西小学校6年生の児童たちの意見発表などがありました。また芸能発表やバザーで楽しいひと時となりました。



### カッティングボードスワッグ作り教室 募集案内

中央人権啓発センターでは、福祉の向上や人権啓発の住民交流の拠点となる開かれたコミュニティセンターとして、事業を行っています。

地域交流促進事業は創意工夫の教室を開催し、地域住民の交流を目的としたものです。

**日時** 2月21日（金）13：30～  
 ※1時間程度

**場所** 中央人権啓発センター

**講師** Flower&Bakery HaRu 水口さん

**材料費** 1,000円

**募集定員** 先着20名

**申込締切** 2月14日（金）

**問い合わせ** **84-3496**

※スワッグ…ドイツ語で壁飾りのことで花や葉を束ねて壁にかけるインテリア。ナチュラルに飾れるのが人気です。



### 第7回人権問題講座を開催

10月29日（火）中央人権啓発センターにおいて弁護士法人 葉の花 葉の花総合法律事務所の弁護士磯部紗希さんに「パワーハラスメントへの対応」というテーマで話していただきました。

“パワーハラスメント”の定義については、2019年5月に女性の職場生活における活躍の推進に関する法律等の一部を改正する法律案が可決され、同年10月には「パワーハラスメント等の措置義務に関する指針」について素案が公開されるなど、近年、多くの動きがありました。

現時点での職場におけるパワーハラスメントの判断基準は、①優越的な関係を背景とした言動であって、②業務上必要かつ相当な範囲を超えたものにより、③労働者の就業環境が害されるもの（①ないし③の要素を全て満たすもの）とされているとの説明がありました。

職場内にて、パワーハラスメントにあったと従業員から相談があった場合、使用者には“事実関係を迅速かつ正確に確認する”“事実が確認できた場合、行為者及び被害者に対する措置を適切に実施する”“再発防止に向けた措置を講じる（研修など）”“プライバシーの保護のための措置を講じる”等の対応が必要と話されました。



# 八頭町上下水道使用料金の適正化について【答申】Vol.2

上下水道事業者として適性な運営を図るための使用料金の改正について、八頭町長が八頭町上下水道運営審議会に諮問し、町長へ答申が行われました。  
今月号では、下水道使用料の改定について掲載します。

## 下水道使用料の改定

・消費税を内税（税込）から外税（税抜）への料金設定に変更

下水道使用料は簡易水道料金と同様に、前回の改定から5年が経過しており、定期的な見直しの時期となっております。公営企業の運営は独立採算制を原則としていますが、下水道事業は一般会計から多額の繰入金を受け入れることにより赤字を補填し企業運営を行っています。本町の下水処理は、公共下水道事業と農業集落排水処理事業の2つの事業によって行われています。

サービスの提供にかかる費用は、使用料としてサービスの受益者に負担を求めるべきですが、現在は、赤字の補填部分を一般会計に頼っているのが現状です。赤字補填の直

能となります。しかし、町民の負担を鑑みますと2割程度の引き上げが妥当と思われる。

・料金体系の変更（人数計算から使用水量による従量料金制への移行）

現在、下水道使用料の一般家庭分については、使用水量に関わらず超過料金部分を世帯員割で算定する使用料体系としています。使用水量に基づかない使用料体系は、サービスの受益者間の負担公平性に欠けるものであり、現時点での使用料の引き上げは公平・公正な受益者負担に繋がらないため、使用水量による従量料金制に移行後、使用料の引き上げを行うことが妥当と思われる。しかし、世帯員割から従量料金制への移行にはシステム面の整備及び現状の調査等が必要であり、直ちに料金体系を変更することは困難と考えます。

そのため現時点では、令和元年10月の消費税率引き上げ相当分の料金改定を速やかに行い、システム面の整備等が完了した後に使用料の引き上げを再度検討することが妥当であると判断します。内税（税込）から外税（税抜）への料金設定に変更することが妥当と考えます。

## 今後の簡易水道事業及び下水道事業の健全経営について

### ■企業会計方式への移行

八頭町の簡易水道事業及び下水道事業は官庁会計（現金主義・単式簿記）によって運営しています。しかし、経営基盤の強化と財政マネジメントの向上等に取り組み、適切な原価計算に基づく料金算定を行うためには企業会計（発生主義・複式簿記）への移行が望まれます。

### ■下水道事業における従量料金制への改定

現時点の下水道使用料体系は、世帯員によって超過料金を算定するものとなっております。世帯員による算定は、使用した水量に関わらず世帯員に対し一定であるため、受益者間の公平性を欠くものです。そのため、可及的速やかにシステム面の整備を行い、従量料金制への改定が行える体制を整える必要があると考えます。

### ■適正な簡易水道料金及び下水道使用料の設定

本答申では、消費税率引き上げ相当分の料金改定が妥当としましたが、従量料金制への改定、企業会計方式への移行に伴う原価計算に基づく料金水準の算定等、適正な料金体系への課題は山積しています。今後



も、経営環境の変化に鑑みて3～5年後を目途に簡易水道料金及び下水道使用料の見直しを検討することが望まれます。

## おわりに

上下水道事業は、サービスの受益者が費用を負担していくのが原則ではありますが、今後は少子高齢化による人口減少が如実となり、使用料収入の増加は見込めません。事業を安定して継続していくためにも、町民の理解を得ながら、公平・公正な料金設定の検討をこれからも行っていく必要があると考えます。

また、上下水道事業は生活や経済活動に欠かすことのできないライフラインとして重要な役割を担っています。八頭町においては全域で上下水道の整備が終了し、その恩恵が受けられる状態であり、しかし、整備を行ってからの年数も相応に経過しており、今後は施設更新等行い、どのように維持していくのが問題となってきます。これからの安定的に事業を継続していくためには、更なる経営基盤の強化が必要であり、今後も安心・安全なライフラインの構築と維持管理に努めてもらいたいと考えます。

## 下水道（公共下水道、農業集落排水）使用料の改定について

### 一般家庭の場合

<現行> 一般家庭の使用料の額（1ヶ月につき）

基本料金	2,300円
超過料金	1人につき 440円
（世帯員割）	1人増すごとに 440円加算する

<改定> 一般家庭の使用料の額（1ヶ月につき）

基本料金	2,129円
超過料金	1人につき 407円
（世帯員割）	1人増すごとに 407円加算する

\*上記の料金に消費税相当額を加える

### <使用料金の例>

4人家族の場合

基本料金 2,300円 + 超過料金 1,760円 = 4,060円  
<現行> (4人×440円)

	使用料金
1人世帯	2,740円
2人世帯	3,180円
3人世帯	3,620円
4人世帯	4,060円
5人世帯	4,500円
6人世帯	4,940円

4人家族の場合

基本料金 (2,129円 + 超過料金 1,628円) × 1.1 = 4,132円  
<改定> (4人×407円) 消費税 (1円未満切捨)

	使用料金
1人世帯	2,789円
2人世帯	3,237円
3人世帯	3,685円
4人世帯	4,132円
5人世帯	4,580円
6人世帯	5,028円

### 事業所の場合

<現行> 一般家庭以外の使用料（1ヶ月につき）

基本料金	7立方メートル	2,300円
超過料金	23立方メートルまで	120円
	43立方メートルまで	130円
	73立方メートルまで	140円
	73立方メートル超	170円

<改定> 一般家庭以外の使用料（1ヶ月につき）

基本料金	7立方メートル	2,129円
超過料金	23立方メートルまで	111円
	43立方メートルまで	120円
	73立方メートルまで	129円
	73立方メートル超	157円

\*上記の料金に消費税相当額を加える

### <使用料金の例>

\* 30m<sup>3</sup>使用した場合

基本料金 2,300円 + 超過料金 2,760円 = 5,060円  
<現行>

使用水量	使用料金
10立方メートル	2,660円
20立方メートル	3,860円
30立方メートル	5,060円
60立方メートル	9,060円
110立方メートル	16,960円

\* 30m<sup>3</sup>使用した場合

基本料金 (2,129円 + 超過料金 2,553円) × 1.1 = 5,150円  
<改定> 消費税 (1円未満切捨)

使用水量	使用料金
10立方メートル	2,708円
20立方メートル	3,929円
30立方メートル	5,150円
60立方メートル	9,209円
110立方メートル	17,228円

# 八頭町体育協会各種大会結果



本年度も各大会が開催されました。熱戦が繰り広げられる一方、時折笑いごぼれるなど和気あいあい穏やかな雰囲気で大大会が行われました。

来年度は参加枠を広げた開催を予定しています。多くの方のご参加をお待ちしています。

なお、大会結果は八頭町民のみ記載しています。

(敬称略)

## 八頭町武道大会

(4月21日 郡家武道場)

### ○剣道競技

#### 【小学生 低学年の部】

1 位 大坪 優成(郡家西小学校)

#### 【小学生 高学年の部】

1 位 丸山 達也(郡家西小学校)

2 位 大坪 紘栄(郡家西小学校)

3 位 向井 希大(郡家東小学校)

#### 【中学生の部】

1 位 大江 樺音(八頭中学校)

2 位 向井 鉄太(八頭中学校)

### ○柔道競技

#### 【小学2年の部】

2 位 田村 季子(郡家西小学校)

#### 【小学3・4年の部】

1 位 木村 柑太(郡家東小学校)

2 位 田村 雅尚(郡家西小学校)

## 八頭町壮年ソフトボール大会

(5月12日 郡家運動場ほか)

※18チーム参加

### 【郡家運動場】

優 勝 船岡第6ブロック

準優勝 さつきヶ丘

### 【船岡運動場】

優 勝 安井宿

準優勝 船岡済美

### 【八東野球場】

優 勝 国中一区

準優勝 ドミールこおげ

### 【八東小学校グラウンド】

優 勝 八東8組

準優勝 南ヶ丘

## 八頭町バレーボール大会

(6月9日 郡家体育館)

※男子5チーム・女子2チーム参加

### 【男子の部】

優 勝 福本

準優勝 船岡殿

### 【女子の部】

優 勝 徳丸

準優勝 八東6組

## 八頭町ソフトテニス大会

(7月7日 八東総合運動公園屋根)

付広場 ※4チーム参加

### 【男子の部】

優 勝 南ヶ丘A

準優勝 郡家クラブ

3 位 八東テニス

## 八東地域ゲートボール大会

(8月6日 八東総合運動公園屋根)

付広場 ※3チーム参加

優 勝 八東Aチーム

準優勝 八東Bチーム

3 位 八東Cチーム

## 八頭町ペタンク大会

(10月6日 郡家総合福祉施設多目的広場 ※6チーム参加)

優 勝 私都

準優勝 ドミールB

3 位 北山A

## 八頭町バスケットボール大会

(11月3日 郡家体育館)

※4チーム参加

優 勝 済美

準優勝 ドミールこおげ

3 位 下野

## 八東地域ゲートボール大会

(11月10日 八東総合運動公園屋根)

付広場 ※3チーム参加

優 勝 八東Bチーム

準優勝 郡家チーム

3 位 八東Aチーム



## 八頭町駅伝競走大会

(11月17日) 船岡コース

※5チーム参加

- 優勝 こおげ
- 準優勝 船岡陸上部
- 3位 はつとう

## 八頭町バドミントン大会

(11月23日) 八頭中学校体育館・郡家体育館 ※15チーム参加

### 【Aリーグ】

- 優勝 国中一区A
- 準優勝 南ヶ丘A
- 3位 フローラルA

### 【Bリーグ】

- 優勝 下門尾
- 準優勝 郡家東区
- 3位 堀越

### 【Cリーグ】

- 優勝 フローラルB
- 準優勝 大江
- 3位 国中一区B

## 八頭町卓球大会

(12月8日) 郡家体育館

※21チーム参加

### 【Aリーグ】

- 優勝 稲荷
- 準優勝 奥谷
- 3位 落岩A

### 【Bリーグ】

- 優勝 久能寺A

準優勝 別府

3位 フローラルA

### 【Cリーグ】

- 優勝 国中一区A
- 準優勝 久能寺B
- 3位 郡家東区

### 【Dリーグ】

- 優勝 ドミールこおげ
- 準優勝 南ヶ丘A
- 3位 郡家中区B

### 【Eリーグ】

- 優勝 南ヶ丘B
- 準優勝 八東卓遊会
- 3位 フローラルB



## 令和2年度に小中学校等に入学する児童生徒の保護者様へ

### 八頭町小中学校等入学祝い金(商品券)の交付について

八頭町では、令和2年度に小学校、中学校または特別支援学校に入学する、児童生徒の保護者等を対象に入学祝い金(商品券)を交付します。

新入学児童生徒の学用品等の購入にご利用ください。

#### 交付金額・交付方法

**小学生 2万円**

(現金を保護者の口座に1月中に振り込み)

**中学生 3万円**

(「八頭広域ポイントカード会お買い物券」を保護者あてに郵送で1月中に交付)

※利用できる店舗については、郵送時に同封しているチラシをご覧ください。

※商品券の有効期限 令和2年7月31日まで

#### 問い合わせ

学校教育課 ☎84-1231

## 『八頭町スポーツの日』開催

八頭町スポーツ推進委員会では、毎年「各種生涯スポーツ教室」と「八頭町スポーツの日」を開催し、生涯スポーツの普及活動・町民皆さんの健康づくりのきっかけにさせていただこうと取り組んでいます。

今年の「八頭町スポーツの日」は11月24日(日)、郡家体育館で開催。恒例のソフトバレーボール大会では最多の8チームが参加し、熱戦が繰り広げられました。

フライングディスクやユニカールといったニュースポーツ体験や、パラリンピックの正式種



目として採用されている「ボッチャ」では、的となるジャックボールとの距離感やボールの転がり具合に次第に慣れ、大人も子どもも競技に熱中する姿が見られました。

フライングディスクを楽しむ参加者。大人も子どもも楽しめますよ

はしもとおきいえ

## 八頭町名誉町民 橋本興家版画展示会 開催

生誕120年

八頭町名誉町民であり、国際的版画家として活躍された橋本興家画伯の版画展示会を開催します。『多色摺り』の美しい色彩と貴重な作品の数々をご覧ください。1年に1度の機会となっています。多くの皆さまのご来館をお待ちしています。



夏 千代田城 (1944)

### 《生誕120年クリアファイル配布》

生誕120年として、クリアファイルを作成する予定です。来館者へ配布し、なくなり次第終了ですのでご了承ください。(先着400名)

- 開催期間** 2月8日(土)～25日(火)  
9:00～17:00 (月曜・祝日休館)
- 会場** 八頭町中央公民館 2階展示室
- 入場料** 無料
- 作品** テーマ「城と自然」～生誕120年～  
版画等20数点を展示予定

### 橋本 興家 (1899～1993)

旧船岡町下町出身。画・彫・摺を一貫して自ら行い、壮麗で温かな作品は国内外で高い評価を受けた。『日本の城』『富士』などの代表的連作はボストン美術館や大英博物館にも収蔵。八頭町には300点以上の貴重な作品等が保管されている。

## 子どもシアター〈2月〉

- 会場** 中央公民館 2階 視聴覚室
- 日時** 2月16日(日) 10:00～11:40
- 入場料** 無料
- 作品** 『崖の上のポニョ』

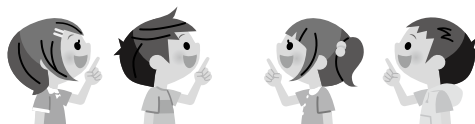

## 今後の公民館行事予定

展示会や発表会などを予定しています。随時お知らせしていきますので、ぜひご参加ください。

### 【2月】

- 八頭町スキー教室
- 八頭町文化協会 伝統芸能発表会
- 子ども料理教室
- 橋本興家版画展

### 【3月】

- 原木しいたけ植菌講座
- 洋ランの育て方講座
- 洋ラン展





# みんなの図書館



郡家図書館八頭町宮谷 256-4 ☎ 72-6660  
 船岡図書館八頭町船岡 539-1 ☎ 72-3970  
 八東図書館八頭町北山 48-1 ☎ 84-6622  
 携帯電話・スマートフォンはこちらから



鳥取県立図書館・八頭町立図書館主催

## 居場所について考える まちなかワークショップ

図書館をみなさんの「居場所」として活用していただくため、自由な発想で図書館がもっと居心地よくなるアイデアを考えるワークショップを開催します。

どなたでも参加できますので、お気軽にご参加ください。

**日時** 2月27日(木) 13:00～16:00

**会場** 隼Lab. 1F コミュニティスペース

**話題提供プレゼンター**

(株)シーセブンハヤブサ 諸岡若葉さん

**定員** 40名 参加費無料

**申込方法**

八頭町内の図書館まで (TEL・FAX・メール可)

八東図書館

## 冬の手作り講座 —フレーベルの星かざりを作ろう—

**日時** 2月19日(水) 14:00～15:30

**場所** 丹比地区公民館 1階小会議室

**持ち物** はさみ

**定員** 10名 (先着順)

**申込期限** 2月16日(日)



郡家図書館

## ストーリーテリングのおはなし会 ～耳で楽しむおはなし会～

**日時** 2月29日(土) 14:30～15:00

**場所** 郡家図書館 おはなしの部屋

**対象** 小学生から(大人も入れます)

\*申し込みは不要です。

## 新しく入った本

\*他館所蔵のものはお取り寄せできます。  
 \*貸出中の場合はご予約ください。  
 (インターネットからも予約ができます)

郡家図書館

- |                   |            |
|-------------------|------------|
| 1 光秀(歴史小説傑作選)     | 沖方 丁 ほか    |
| 2 向田邦子の本棚         | 向田 邦子      |
| 3 74歳の日記          | メイ サートン    |
| 4 家のネコと野生のネコ      | 澤井 聖一      |
| 5 絶滅危惧職、講談師を生きる   | 神田松之丞      |
| 6 グレタたったひとりのストライキ | マレーナ エルンマン |

船岡図書館

- |                  |                |
|------------------|----------------|
| 1 代筆屋おいち 1～4     | 篠 綾子           |
| 2 花咲小路一丁目の髪結いの亭主 | 小路 幸也          |
| 3 地球生まれで旅育ち      | ヤマザキマリ         |
| 4 アンチ整理術         | 森 博嗣           |
| 5 世界のはての少年       | ジェラルディン マコックラン |
| 6 木いちごの王さま       | サカリアス トペリウス 原作 |

八東図書館

- |                     |         |
|---------------------|---------|
| 1 清く貧しく美しく          | 石田 衣良   |
| 2 キッドの運命            | 中島 京子   |
| 3 できない相談            | 森 絵都    |
| 4 定時で帰る女性の仕事ルールと時間術 | 富山真由 監修 |
| 5 いま、幸せかい?          | 滝口悠生 選  |
| 6 こども語彙力1200        | 齋藤 孝    |

### 2月のカレンダー

日	月	火	水	木	金	土
						1
2	3	4	5	6	7	8
9	10	11	12	13	14	15
16	17	18	19	20	21	22
23	24	25	26	27	28	29

休館日 開館時間 10:00～18:00

おはなし会 ※申込不要・大人も入れます

	郡家図書館	船岡図書館	八東図書館
日にち	2月15日(土)	2月8日(土)	2月16日(日)
時間	11:00～11:30 14:30～15:00	10:30～11:00 2月20日(木) 16:00～16:30	10:30～11:00 14:00～14:30

第2回とよかん川柳コンテスト次点作品

## 令和2年度 魅力ある地域づくりを推進する個人・団体を応援します！

八頭町では、地域振興や活性化につながる活動事業を主体的に取り組んでいただける個人、団体等の活動を支援するため「魅力ある地域づくり推進事業補助金」を交付しています。個人、団体等で事業に取り組もうと思われる方は、次の応募要領をご覧のうえご応募ください。

### 応募要領

#### 1. 対象事業

令和2年4月から令和3年3月までに実施予定の次の事業とします。

- ①地域振興及び活性化のために展開される事業
- ②地域の観光PRや情報発信につながる事業
- ③交流人口拡大につながる事業
- ④地域資源を活用した特産品やブランドの開発事業
- ⑤地域振興及び活性化のための人材育成事業
- ⑥人権意識の高揚を図るための事業 など

#### 2. 補助の範囲

- ①事業に要する費用に対し、予算の範囲内で交付します。
- ②補助金の交付は1事業につき1回です。

#### 3. 補助内容

事業費のうち、補助対象として必要と認める経費の8割を超えない範囲で、上限は20万円とします。(食料費、人件費及び備品購入費は補助対象外)

#### 4. 応募資格

八頭町に住所を有する個人、団体

#### 5. 募集期間

2月3日～2月28日

#### 6. 応募方法及び応募先

事業計画書、収支予算書を添えて、役場企画課へ提出して下さい。(様式は企画課にあります)

#### 7. その他

この募集は、令和2年度当初予算の成立を前提にしたものであり、予算の成立状況によっては、補助の中止あるいは補助金額を変更することがあります。

### 申し込み・問い合わせ

企画課 ☎76-0212



## お知らせ

### 第11回定例農業委員会の開催について

**開催日** 2月10日(月) 13:30～

**開催場所** 船岡地区公民館

**提出先・問い合わせ**

農業委員会事務局 ☎76-0207

申請書は、毎月20日までに提出してください。

翌月の定例農業委員会で審議します。

### 令和元年八頭町農地賃借料情報

平成31年1月から令和元年12月までに締結(公告)された農地の賃貸借、使用貸借について、農地法第52条に基づき下記のとおり情報の提供を行いますので、農地の賃借料の決定の参考にしてください。

令和2年2月 八頭町農業委員会

田の部 (年間10a当たり)

地域名	賃貸借				使用貸借
	平均額(円)	最高額(円)	最低額(円)	データ数(件)	データ数(件)
郡家地域	4,600	9,973	701	454	69
船岡地域	5,000	9,140	2,000	108	110
八東地域	4,800	11,000	140	95	87
(八頭町平均)			4,700	657	266

1. データ数は、集計に用いた筆毎の契約数です。
2. 平均額は、算出結果を四捨五入し100円単位としています。
3. 使用貸借とは、農地を無償で借りて使用することです。

**問い合わせ** 農業委員会事務局 ☎76-0207

### マイバッグでお買い物を

日常生活の中でのちょっとした配慮がごみの減量化と地球の温暖化防止に繋がります。レジ袋と過剰な包装を断り、マイバッグでお買い物をしましょう。

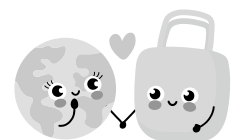



## 八頭の森林(もり) Vol.4

昨年4月から始まった「森林経営管理制度」の取り組みは現在、最初の意向調査の回答内容の取りまとめをしている段階です。今回も森林や制度に関する情報をお届けします。

### 間伐の必要性①

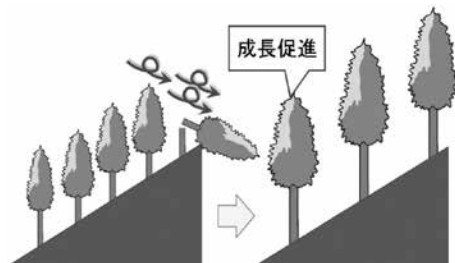

間伐をする前と後

人工林は最終的に全部伐採するまで、何回かに分けて間伐、つまり木の抜き切りをする必要があります。八頭町の人工林はこの間伐が必要な段階の木が多くなっています。

間伐をすると、残った木の成長が促進されます。要は野菜の栽培と同じです。間伐をせずにそのまま放置すると、か細いモヤシのような木になってしまい、こうした木が多いと強風や雨による災害に弱い森林にもなってしまいます。

さらに、伐った木を搬出できる場合はその都度収入を得ることもできます。

### 「森林経営管理制度」の解説③



不明者の探索フロー

森林経営管理制度で森林所有者の意向調査票を郵送した場合、宛先不明で戻ってくる 경우가よくあります。これは現在、相続が義務でないため相続されず放置されている森林が増えているためです。従来はこうした森林は手出しできませんでしたが、本制度では対応できる仕組みが新しくできました。まずは所有者のいた市町村に戸籍を請求でき所有者または相続人を探索できます。こうして所有者や相続人が見つかった場合は意向調査を実施します。探索をしても不明のままの場合は一定期間公告したあとで県の裁定を受けて森林整備を行うことができます。

現在、森林経営管理制度説明会の開催希望集落を募集しています。開催を希望される集落は産業観光課までご連絡ください。

**問い合わせ** 産業観光課 ☎76-0208

### 全国瞬時警報システム(Jアラート)の 全国一斉情報伝達試験について

地震・津波や弾道ミサイル情報などの緊急事態に備え、次のとおり情報伝達試験を行います。この試験は、全国瞬時警報システム(Jアラート)により、八頭町以外の地域でも様々な手段を用いて情報伝達訓練が行われます。ご理解とご協力をお願いします。

**訓練日時** 2月19日(水) 11:00頃

**放送内容** 「これはJアラートのテストです」を3回繰り返し

**問い合わせ** 総務課防災室 ☎76-0203

### 原動機付自転車や軽自動車の名義変更・ 廃車の手続きはお済みですか？

#### ■手続きは3月31日までに

軽自動車税は、毎年4月1日に軽自動車を所有している人に課税されます。

他人に譲渡した場合や、廃車にした場合でも、3月31日までに名義変更や廃車の手続きが済んでいないと、1年分の軽自動車税を納めなくてはなりません。

トラブルの原因になりますので、早めに確実な手続きをしておきましょう。

※車種により、問い合わせ・届け出先が異なります。

**問い合わせ** 税務課 ☎76-0204

### 司法書士による「無料法律相談会」

相続、不動産登記、会社・法人登記、成年後見、多重債務など（要予約）

**日 時** 2月18日(火) 16:00～18:00  
**場 所** とりぎん文化会館 第5・6会議室  
**問い合わせ** 鳥取県司法書士会  
**☎0857-24-7024**

### 行政書士会無料相談

相続・遺言、成年後見、帰化・在留許可等の手続きなど（行政書士対応）

**日 時** 2月8日(土) 10:00～15:00  
**会 場** 鳥取県立図書館2階多目的ホール  
**問い合わせ** 鳥取県行政書士会事務局  
**☎0857-24-2744**

### 税理士記念日『税理士による無料相談会』

2月23日の税理士記念日にちなみ、中国税理士会鳥取支部所属の税理士が無料税務相談に応じます。

**日 時** 2月23日(日) 10:00～16:00  
**場 所** とりぎん文化会館 1階 展示室  
**問い合わせ** 中国税理士会鳥取支部事務局  
**☎0857-26-9563**

### ハローワーク 個別出張相談

ふるさとハローワーク八頭の就業支援員によるお仕事の相談を行います。

※雇用保険受給中の方には、求職活動証明書を発行します。

**日 時** 2月25日(火) 10:30～12:00  
**会 場** 男女共同参画センター「かがやき」  
**問い合わせ** 鳥取県ふるさとハローワーク八頭  
**☎72-3986**

## 「新成人の皆さんへ」

## 20歳になったら国民年金

20歳になった方には、年金機構から資格取得のお知らせを送付します。

国民年金は、高齢になったとき、病気や事故で障がいが残ったとき、家族の働き手が亡くなったときに、働いている世代みんなを支えようという考えで作られた仕組みです。

#### 国民年金のポイント

☑ 将来の大きな支えになります！  
 国民年金は20歳から60歳までの方が加入し、保険料を納める制度です。

☑ 国が責任をもつて運営するため、安定していますし、年金の給付は生涯にわたって保障されます。

☑ 老後のためだけのものではありません！

国民年金は、年をとったときの老齢年金のほか、障害年金や遺族年金もあります。

障害年金は、病気や事故で障がいが残ったときに受け取れます。また、遺族年金は加入者が死亡した場合、その加入者により生計を維持されていた遺族（「子のある配偶者」や「子」）が受け取れます。

#### 学生納付特例制度と納付猶予制度

##### 「学生納付特例制度」

学生の方でご本人の所得が一定以下の場合、国民年金保険料の納付が猶予される制度です。

##### 「納付猶予制度」

学生でない50歳未満の方で、ご本人及び配偶者の所得が一定額以下の場合に国民年金保険料の納付が猶予される制度です。

保険料を未納のまま放置すると、年金の給付を受け取ることができない場合があります。

また、保険料には学生納付特例制度、納付猶予制度の他、免除制度があります。

◎ 国民年金のご相談・お手続きについては、町民課または年金事務所（0857-27-8311）までお問い合わせください。





### 鳥取大学地域調査プロジェクト報告会の開催

鳥取大学地域学部地域創造コースの学生が、1年間かけ八頭町の様々な分野の調査・研究に取り組んだ実習の成果を地域の皆さんに発表します。事前申し込み不要・入場無料ですので、皆さまぜひご来場ください。

**日時** 2月11日(火・祝) 13:00～16:30

**会場** 中央公民館 大集会室

**問い合わせ**

鳥取大学地域学部地域創造コース

☎0857-31-5087

### 国民年金保険料の納付は 口座振替が便利でお得です

国民年金保険料の納付には、口座振替が利用できます。

#### 口座振替のメリット

- ・金融機関等へ行く手間が省け、納め忘れ防止になります。
- ・同じ支払方法でも、現金納付より割引額が多くなりお得です。

振替方法	割引	振替日	締め切り
2年前納	○	4月 末日	2月 末日
1年前納	○		
6か月前納 (4～9月分)	○	10月 末日	8月 末日
6か月前納 (10～3月分)	○		
当月末振替 (早割)	○	毎月末	随時受付
翌月末振替	×	翌月末	

口座振替による前納の利用には申し込みが必要です。

**提出先** 金融機関窓口、年金事務所、役場  
町民課・船岡住民課・八東住民課  
※年金手帳、通帳、金融機関届出印をお持ちください。

**問い合わせ** 日本年金機構 鳥取年金事務所  
☎0857-27-8311  
町民課 ☎76-0205

### 米粉を使用した料理講習会の開催

八頭町産の米粉を使用した料理講習会を地元で「天然食堂つきとおひさま」を営業されている小倉千春さんを講師にお迎えし、下記の内容で開催します。お気軽にご参加ください。

**日時** 2月29日(土) 10:00～12:00  
(受付9:30～)

**会場** 郡家保健センター 栄養指導室

**内容** 「米粉のグラタン」と「米粉と豆腐のブラウニー」

**参加費** 500円/1人

**持ち物** エプロン、筆記用具、三角巾

**定員** 先着20名(定員になり次第締切)

**申込期間** 2月10日(月)～2月21日(金)

**申し込み・問い合わせ**

産業観光課 ☎76-0208

### 入札結果

入札日	令和元年12月26日(木)
委託業務名	郡家東小学校・船岡小学校校舎及び体育館トイレ等改修工事設計委託業務
委託業務場所	八頭町稲荷310、坂田11
所管課	学校教育課
落札金額	10,076,000円(税込)
落札業者	株式会社 白兔設計事務所

### 年金生活者支援給付金制度に便乗した 詐欺にご注意ください

年金生活者支援給付金制度に便乗し、厚生労働省、日本年金機構または市区町村の職員を名乗る者から「年金生活者支援給付金の振込口座が使えないため、新しい口座番号、暗証番号、マイナンバーを教えてください」という不審な電話がかかってきた事例が報告されています。

厚生労働省および日本年金機構では、電話でお客様の口座番号、暗証番号、マイナンバー等をお聞きすることはありません。このような電話があっても、口座番号等の個人情報を答えることのないようご注意ください。ご不明な点等がございましたら、鳥取年金事務所(☎0857-27-8311)にお問い合わせください。

## 受動喫煙防止についての施設向け説明会を行います

健康増進法の改正に伴い、複数の人が利用する施設等については、受動喫煙防止対策を講じることが義務付けられ、**令和2年4月1日からは、飲食店や宿泊施設、事業所や公民館など、多くの施設が原則、屋内禁煙となります。**



そこで、健康増進法の改正内容や、施設における受動喫煙防止対策等について各施設の管理者および担当者の方を対象に説明会を開催します。

### 受動喫煙防止対策についての施設向け説明会

**日時** 2月13日(木) 13:30～15:10

**会場** 八頭町中央公民館

○「受動喫煙の健康への影響」

鳥取市立病院総合診療科 廣谷 茜さん

○「健康増進法の改正と各施設がとるべき対策」

鳥取市保健所職員

○「職場の受動喫煙対策」鳥取労働局職員

※終了後、個別対応も可能です。

### 申し込み・問い合わせ

(申込締切：1週間前まで)

鳥取市保健所 健康支援課 健康長寿支援係

☎0857-22-5695

## お薬の知識 ～お薬を正しく使いましょう～

病気やけがを治すのに役立つ「薬」。

しかし程度に差はありますが、どんな薬でも副作用を起こすリスクがあります。正しく使わなければ思わぬ副作用を引き起こすこともあります。そのため、服用するタイミングや量など専門家から適切なアドバイスを受けて、正しい使用方法を理解してから使用しましょう。



### 「お薬手帳」のススメ

「お薬手帳」は処方されたお薬の名前や飲む量、回数、飲み方、注意する事等の記録を残すための手帳です。この記録があると、医師・歯科医師や薬剤師が、どのような薬をどれくらいの期間使っているのか判断できます。また、他の病院やクリニックなどでお薬をもらうときにも、「お薬手帳」を見せることで、同じ薬が重なっていないか、また飲み合わせ等についての確認も行ってもらえます。

### 「お薬手帳」の利用方法

病院や医院、歯科医院、薬局に行ったときには、毎回、必ず医師・歯科医師・薬剤師に提出してください。薬局で市販の薬を買った場合にも、記録してください。(病院や薬局で渡される説明書をそのまま貼っても良いです)

#### 【ポイント】

- ・お薬手帳は1冊にまとめましょう。(何冊もあると必要なチェックが出来なくなります)
- ・アレルギー、副作用を記入しておきましょう。
- ・ふだん利用している常備薬やサプリメントも記入しましょう。

※2016年4月に行われた診療報酬改定に起因して、薬手帳を持参すると、持参しなかったときに比べて医療費が安くなるケースがあります。

### 身近な健康の相談役

#### ～かかりつけ薬局やかかりつけ薬剤師～

複数の医療機関から処方箋をもらった場合でも、自分の選んだ1箇所の薬局に処方箋をもっていきましょう。薬剤師に処方内容をチェックしてもらったり、薬の効果や副作用を確認してもらったりできます。

#### 【主なメリット】

- ・同じような薬が重複していないか、飲み合わせの悪い薬が出されていないかをチェックしてもらうことができます。
- ・飲み忘れや飲み残しを防ぐようアドバイスがもらえます。
- ・在宅での療養が必要になっても、薬の管理、説明を受けられます。
- ・ジェネリック医薬品について説明してもらえて、ジェネリック医薬品を選択するか希望を聞いてもらえます。

#### 【ジェネリック医薬品】

ジェネリック医薬品(後発医薬品)は先発医薬品の特許が切れた後に、別のメーカーから販売される、先発医薬品と同じ有効成分を使った薬です。先発医薬品より価格が安く、患者さんの薬代の負担が軽くなります。



## 令和2年4月1日から若桜鉄道の高校生通学定期助成が変わります

令和2年4月1日から、これまでの若桜鉄道区間の通学定期費用の半額助成に加え、JR区間や路線バス等の通学定期費用が7,000円を超えた金額を新たに助成対象とする制度改正を予定しています。

### ●助成対象者

八頭町に住所を有する高校生で、通学定期券を利用して県内の高校へ通学する方

### ●助成対象となる通学定期券

次の公共交通機関が発券する通学定期券で、使用開始日が令和2年4月1日以降のもの

- ・鉄道（JR、若桜鉄道、智頭急行）
- ・日本交通若桜線
- ・八頭町営バス

### ●助成額

(1) 若桜鉄道区間のみの通学定期券については、これまでどおり運賃の半額（10円未満端数切捨て）

(2) 若桜鉄道区間とJR区間を含む通学定期券、JR区間のみの通学定期券、日本交通若桜線・八頭町営バスの通学定期券については、1月当たりの通学定期券購入費の合計金額が7,000円を超える額を助成

**例1** 鉄道利用で、若桜鉄道区間のみの1カ月定期を購入した場合

【丹比→八頭高校前】

販売額 13,200円 → 助成額 6,600円（販売額の半額を助成）

**例2** 鉄道利用で、若桜鉄道区間とJR区間を含む1カ月定期を購入した場合

【丹比→鳥取】

販売額 18,560円 → 助成額 11,560円（7千円を超える額を助成）

**例3** 八頭町営バスとJR区間（郡家～鳥取）の1カ月定期を購入した場合

販売額：八頭町営バス 2,500円 + JR因美線（郡家～鳥取大学前）6,910円 = 9,410円 → 助成額：2,410円（7千円を超える額を助成）



### ●定期券を購入できる販売所

・若桜鉄道区間のみ、若桜鉄道区間とJR区間を含む場合…若桜鉄道各駅（若桜駅、丹比駅、八東駅、安部駅、HOME8823（隼駅）、因幡船岡駅）、八頭町観光協会

※若桜鉄道区間とJR区間を含む場合は、JR各駅でも購入できます。

・JR区間のみ…JR各駅

・八頭町営バス…八頭町役場各庁舎及び八頭町観光協会

・日本交通…鳥取駅バスターミナル

### ●定期券購入から助成金受取までの流れ

**鉄道** 上記の若桜鉄道各駅販売所で購入する場合は交付申請書と学生証の写しを提出していただければ、その場で定期券の期間に応じた助成額を差し引いた金額で購入できます。上記の若桜鉄道各駅販売所以外の販売所で購入される場合は、一旦全額をお支払いのうえ、後日交付申請を行っていただき、助成させていただきます。

**八頭町営バス・日本交通若桜線** 一旦全額をお支払いのうえ、後日交付申請を行っていただき、助成させていただきます。

問い合わせ 企画課 ☎ 76-0212

# まちの話題

話題・情報は、企画課へ

TEL 76-0212 FAX 76-0222  
eメール yazu-kouhou@town.yazu.tottori.jp

## 防火活動への決意を新たに 「令和2年八頭町消防団出初式」

令和2年八頭町消防団出初式が1月12日（日）、中央人権啓発センターで開催され、吉田町長のあいさつ、矢部団長の訓示では、日頃の消防・防災活動に対する感謝のことばと激励を受けました。

式典終了後、岩渕地内の小畑川に架かる才代橋付近で、八頭消防署と八頭町消防団が新春の一斉放水を行い、今年1年、火災・災害が発生しないよう願うとともに、職務の精励に努める決意を新たにしました。

また、消防活動に対して功績があった団員の表彰伝達及び授与が行われました。本年の受賞者は次の方々です。（敬称略）



新春の一斉放水（岩渕地内）

### 日本消防協会表彰

#### 【精績章】

矢部 雅彦（団長）

#### 【勤続章】

石井 満（八東地区第1分団）  
坂本 寿裕（八東地区第2分団）

### 消防庁長官表彰

#### 【永年勤続功労章】

中嶋 敏彦（八東地区第3分団）

### 鳥取県消防表彰

#### 【功績章】

樋引 志郎（副団長）

### 鳥取県消防協会表彰

#### 【功績章】

井上 康（郡家地区第3分団）  
藤田 博之（船岡地区第2分団）  
岸本 達也（役場分団）

河村 美保（女性消防隊）

#### 【勤続章】

寺坂 武文（郡家地区第1分団）  
谷尾 壽嗣（船岡地区第1分団）

### 東部地区消防協会表彰

#### 【功労章】

加賀田雅也（郡家地区第2分団）  
井上 康（郡家地区第3分団）  
山本 光徳（船岡地区第1分団）

#### 【勤続章】

三浅 隆則（郡家地区第2分団）  
富山 和昭（船岡地区第1分団）  
入江 則行（八東地区第3分団）

### 八頭町消防団表彰

#### 【勤続章】

安藤 幸喜（郡家地区第2分団）  
井上 大輔（郡家地区第3分団）

## 八頭町ふるさと百景

### ～多宝寺の梵鐘～

八頭町船岡殿にある「万照山多宝寺」には、鳥取県内でも珍しい記年銘を有した梵鐘があります。この梵鐘は、明治時代に大江神社境内から発掘されたもので、鐘銘に「因州小幡郷 緑御宮推鐘也 康正三天丁丑十月十九日 大願主 北村宗次」等と刻まれており、八東郡の緑（実取）神社の梵鐘で、小幡城主の重臣北村宗次が康正三年（1457年）に奉納したとのこと。

この鐘がどのような経過で大江神社にあったのかは不明ですが、貴重な文化財として現在まで伝えられています。

アクセス方法、その他写真等詳しい情報は「やすナビ」ホームページをご覧ください。http://yazukanko.jp





絆深まる  
日韓子どもも交流（八頭町招へい）事業



八東小学校での交流  
お互いが傘踊りや跆拳道（テックオンム）を披露

国際的な視野をもった子どもたちの育成を図ることなどを目的に、毎年実施している日韓子どもも交流。八頭町への招へい事業が、11月29日から12月3日まで行われ、八頭町の子どもたち11名と韓国横城（フエンソン）郡の子どもたち10名が交流しました。

八頭町の子どもたちは8月に訪韓しており、このたびの再会で、みんな笑顔いっぱい。八東小学校では、各グループに分かれてカレー作りやペタンクで交流し、身振り手振りを交えて会話しながら、作業を協力する姿が見られました。



友好交流記念碑の前で  
「トマンナヨ！（また会いましょう）」

横城郡職員で、訪問団長の石洪基（ソウホキ）さんは「子どもたちの笑顔が何よりもうれしい。今回の経験は将来の深い友好につながるでしょう」と話していました。

子どもたちにとっては、相互訪問により、外国の文化に触れ、両地域の絆を深める貴重な機会となりました。この経験が今後の活躍につながることに、また、横城郡との友好交流の深化が期待されます。



麒麟のまち  
Kirinomachi

麒麟のまち  
インフォメーション

第7回 香美町



余部鉄橋「空の駅」

明治45年から約100年間、JR山陰本線の運行を支えてきた余部鉄橋。平成22年に新しくコンクリート橋への架け替えが行われましたが、3本の橋脚は現地保存され、余部鉄橋「空の駅」展望施設として生まれ変わりました。

空の駅からの絶景は、鉄道ファンはもちろん、多くの旅行者から愛されています。

地上から約40mの高さにある空の駅へは、「余部クリスタルタワー」と呼ばれる、全面ガラス張りのエレベータで、眺望を楽しみながら昇ることができます。さらに、夜間は季節に合わせた色にライトアップされ、幻想的に浮かび上がります。

皆さん、香美町の余部地区で、日本海の風景や海辺の街並み、光のタワーをご覧になってみませんか。ぜひお越しください。

●開門時間

6時～21時30分

※開門時間は季節により変更することがあります。

●その他

空の駅に車でお越しの際は、道の駅あまるへの駐車場をご利用ください。

●問い合わせ先

香美町役場 観光商工課  
Tel.0796・36・3355



◇次回、鳥取市へ！

有 料 広 告



LP ガス (販売、設備) 電気 (県登録工業者) 上下水道 (町指定店)  
家電販売、修理、施工、リフォーム一式

有限会社 **西尾電機商会**  
八頭郡八頭町郡家 47-10

☎(0858)72-0057 FAX(0858)72-0064

『相続登記はお済みですか月間』

相続登記は司法書士におまかせください

- 鳥取県内の司法書士が、2月中、各事務所にて相続登記に関する無料相談を実施します。
- 毎週月曜から金曜 (午後1時~午後4時) の無料電話相談 (☎0857-27-4165) と毎月1回の無料面談相談を実施しています。

お問い合わせは  
鳥取県司法書士会 鳥取県司法書士会 検索  
鳥取市西町1丁目314-1 ☎0857-24-7013

会館葬・自宅葬 年中無休 24時間受付 フリーダイヤル 0120-72-0004



郡家店 八頭町奥谷 Tel 72-0004  
やず会館 八頭町下坂 Tel 73-0444



お客様のニーズに合わせ 各種プランを取り揃え お待ちしております。  
〒682-0122 三朝町山田180  
TEL 0858-43-0828

日帰り入浴もご利用いただけます。 溪泉閣 | 検索



信頼・安心の店

電化製品/修理/リフォーム  
電気工事/水道トラブル/補聴器

...いろいろと  
どんな事でも  
ご相談ください

パナックたなか 電話 73-0273

誠意とサービスで安心をおとどけます  
SUZUKI (有) 西尾ボデー  
副代理店

八頭郡八頭町 堀越  
TEL72-1719 FAX72-1762  
八頭郡八頭町 郡家 580-10  
TEL72-0015 FAX72-1221

広報やず有料広告募集  
広告サイズ: 1 枠縦 4.5cm×横 8.0cm  
広告掲載料

掲載期間	月額料金
1~3 か月	5,000 円
4~6 か月	4,500 円
7~12 か月	4,000 円

問い合わせ 企画課 ☎76-0212

氷太くん 水ノ山高原の宿  
ご法要会席のご案内  
和洋折衷  
お一人様 5,400 円~  
※ご予算に応じて承ります。

レストラン天空 ※平日要予約  
営業時間 11時~14時 (ラストオーダー13:30)

ご予約・問い合わせ ☎ 0858-82-1111

☐お問い合わせ 故人との最後のお別れを充実した施設と経験・実績を積んだスタッフがお手伝いいたします。



清香苑はっとう

〒680-0531 八頭郡八頭町才代 156-2  
TEL0858-71-0983 FAX0858-71-0984  
24時間365日受付

年中無休



清香苑かわはら

〒680-1205 鳥取市河原町今在家 1 1  
TEL0858-71-0114 FAX0858-71-0086

☎ 0120-0857-60 自宅葬・会館葬・寺院葬・社葬・団体葬

ホームページアドレス <http://www.jainaba.com/sousai/>



**ひとのうごき** 令和2年1月15日届出存在(敬称略)

おめでた	誕生日	名前	ところ	おとうさん・おかあさん
	12月9日	竹内 陸 <small>りく</small>	(下徳丸)	孝至・美穂
	12月12日	松本 一輝 <small>いつき</small>	(郡家東区)	大司・愛
	12月14日	村田 陽菜 <small>ひな</small>	(久能寺)	直文・優衣
	12月18日	澤田 芽依 <small>めい</small>	(用呂)	賢一・奈穂子
	12月25日	白岩 蓮清 <small>れんせい</small>	(フローラル)	優人・梨奈
	12月26日	田中 大翔 <small>ひろと</small>	(上津黒)	翔士・千恵
	1月3日	中村 胡美 <small>くるみ</small>	(つつみヶ丘)	慎太郎・百合

おくやみ	日付	名前	ところ	年齢
	12月17日	橋本 一夫	(下町)	69歳
	12月18日	下田 厚孝	(坂町)	90歳
	12月18日	大西 洋一	(坂町)	74歳
	12月19日	垣田芳次郎	(福井)	71歳
	12月20日	森本 壽之	(落岩)	79歳
	12月25日	小林 輝久	(ドミールこおげ)	65歳
	12月27日	竹内 麗子	(山志谷)	79歳
	12月27日	横野 逸子	(奥山上)	92歳
	12月28日	小椋美佐子	(上徳丸)	76歳
	12月30日	山方 博	(さくら台)	67歳
	1月2日	高木さと子	(水口)	87歳
	1月4日	藤原 文子	(佐崎)	96歳
	1月10日	宮田 知幸	(石田百井)	82歳
	1月10日	下田 和子	(市谷)	85歳
	1月14日	清水 好夫	(下坂)	94歳
	1月14日	藏内 繁明	(山路)	95歳

○八頭町では死亡届提出のため来庁された方に、必要な各種手続きの一覧表をお渡ししています。

因幡霊場の休場日

今月の休場日は2月13日(木)です。  
詳しくは、因幡霊場(☎0857-51-8320)へ

八頭町の 世帯数と人口	世帯数	6,112 世帯 (+1)
	総人口	16,920 人 (-34)
	男	8,145 人 (-19)
	女	8,775 人 (-15)
	1月1日現在 ( )内は前月比	

**2月の窓口業務時間延長実施日**

**実施日** 毎週金曜日  
(7日、14日、21日、28日)

**実施時間** 17:15 ~ 19:00

**実施場所** 八頭町役場本庁舎

\*詳しくは、町民課(☎76-0211)または  
税務課(☎76-0204)にお問い合わせください。

**弁護士による「無料相談」**

さまざまな問題に弁護士が無料で法律相談に応じます。(事前予約制・先着5名)

**日時** 3月13日(金) 13:30 ~ 16:00

**会場** 船岡地区公民館

**問い合わせ** 企画課 ☎76-0212

**巡回行政相談**

国などの行政に関する相談はありませんか?  
行政相談委員が無料で相談をお受けします。

**日時** 2月22日(土) 13:30 ~ 15:30

**会場** 郡家東地区公民館

**問い合わせ** 企画課 ☎76-0212

**総合相談(人権・行政)**

人権擁護委員、行政相談委員が無料で相談を受けます。お気軽にご相談ください。また、電話での相談を希望される方は、人権推進課へご連絡ください。相談会場にお繋ぎします。

**日時** 2月12日(水) 13:30 ~ 16:00

**会場** 中央公民館、船岡・丹比地区公民館

**問い合わせ** 人権推進課 ☎84-1228

2月は...

**固定資産税(第4期分)**

**後期高齢者医療保険料(第8期分)**  
の納付月です

納付期限・口座引落日は、3月2日(月)です  
納期内の納付にご協力をお願いします

入場  
無料

## 男女共同参画啓発シリーズ①65

## 参加と参画

男女共同参画には「参画」という言葉が使われていますが、何故「参加」ではなく「参画」が使われているのでしょうか。

この2つの言葉には、関わり方の度合いや深さに違いがあります。参加とは「集まりに加わる、既にあるものに加わる」ことですが、参画は「事業や計画などの計画段階から主体的に加わる」という意味を持っています。つまり男女共同参画には、単なる参加ではなく、より積極的に意思決定の場へ加わっていくことが必要だという思いが込められているのです。



例えば、マラソン大会に出場することは「参加」ですが



マラソン大会の運営に携わるのは「参画」ですね



参加だけでなく参画していくことが重要です



女性も男性も、同じように参画できる社会を目指して

若桜鉄道観光列車「若桜号」デビュー記念  
若桜鉄道広報大使 ばんばひろふみコンサート

若桜鉄道観光列車「若桜号」の運行を記念して、若桜鉄道広報大使を務める、ばんばひろふみさんのコンサートを開催します。若桜鉄道観光列車のイメージソング「春から春へ」や「『いちご白書』をもう一度」など、名曲の数々をお楽しみください。



## ■ばんばひろふみプロフィール

京都府京都市出身。1969年「ジャッケルズ」でプロデビュー。1971年に「バンバン」を結成、1975年に『いちご白書』をもう一度』がミリオンセラーとなる。バンバン解散後はソロで活動し、1979年に「SACHIKO」が大ヒット。近年はアーティスト活動以外に俳優としても活躍の場を広げている。2019年11月、若桜鉄道の広報大使に就任。

【代表曲】「いちご白書」をもう一度、SACHIKO、速達、あの素晴らしい愛をもう一度など

**日時** 3月8日(日)  
15:30～17:30(開場15:00～)

**会場** 八東体育文化センター(八頭町富枝10-1)  
※駐車場には限りがありますので、ご来場は若桜鉄道をご利用ください。

鳥取・郡家 → 丹比			
鳥取駅 発	12:21	14:22	16:30
郡家駅 発	12:37	14:39	16:50
丹比駅 着	13:01	15:03	17:13
丹比 → 郡家・鳥取			
丹比駅 発	15:23	16:20	17:36
郡家駅 着	15:46	16:44	17:59
鳥取駅 着	16:05	17:09	18:25

**問い合わせ** 企画課 ☎76-0212