



広報

# ぞくぞく

## 観光列車第2弾 「八頭号」デビュー

若狭鉄道観光列車「昭和」に続き、「八頭号」が3月2日（土）デビューしました。各駅でたくさんの方々に歓迎していただきました。今後ますます利用者の増加につながることが期待されます。



平成31年  
(2019)

# 4月号

No. 169

### 今月の主な内容

- 地域の夢を乗せて  
観光列車「八頭号」が出発しました…………… 2～3P
- 平成31年度施政方針(抜粋)…………… 4～7P
- まちの話題…………… 32P

# 地域の夢を乗せて

## 観光列車「八頭号」が出発しました



3月2日(土)に開催された「八頭号」のデビューツアーには、昨年の「昭和」のデビューツアーに引き続き、郡家駅から若桜駅までの19・2キロを走行しました。

郡家駅での出発式には約200人の方が詰めかけ、「八頭号」の出発を祝いました。

「八頭号」のデザインを手がけられた水戸岡鋭治さんの「出発進行」の号令の後、「八頭号」が郡家駅を出発すると、多くの方々がホームから手を振り「八頭号」を送り出しました。

「八頭号」は日曜日を基本に貸切の観光列車として運行し、土曜日に運行する「昭和」とともに沿線を盛り上げます。団体ツアーは8月末まで予約でいっぱい、「八頭号」への関心の高さがうかがえます。また、ツアー参加者は関東・東海・中部地方の方が増加しており、若桜鉄道観光列車の知名度が全国に広がっていることがうかがえます。

「八頭号」は地域の夢を乗せ、地域のための車両として沿線を走ります。地域の皆様には今後も沿線で手を振っていただくなどご協力をお願いします。



### コメント

若桜谷は四季折々の美しい景観に恵まれた日本の原風景を持った沿線です。

自然も気候も文化も食材も素晴らしい地域であることを誇りに思っています。「八頭号」は、地方区から全国区、できれば世界区になるように乗客のニーズに応え進化していきたいものです。

### 水戸岡 鋭治さん

工業デザイナー。ドーンデザイン研究所代表取締役。豪華観光列車「ななつ星in九州」をはじめ、車両デザインを多数手がける。



(八頭高校前駅) 八頭高校吹奏楽部の演奏で歓迎

若桜鉄道の沿線の駅では、「八頭号」のデビューを盛り上げようと地域の皆さんが心のこもったおもてなしを準備してきました。吹奏楽の演奏で出迎えた駅、踊りを披露する駅、お土産を手渡しした駅、手旗を振り歓迎した駅。また、沿線の道沿いでも多くの皆さんが「八頭号」に向かって手を振る姿が見られました。

乗車の皆さんは美しい風景と地域の温かさに触れ、郡家駅から若桜駅まで30分間の「八頭号」の旅を楽しみました。



(隼駅) 手作りうちわで歓迎



(因幡船岡駅) 婦人会の皆さんの踊りで歓迎



(八東駅) 七福神がおもてなし



(安部駅) 地域の皆さんのお手振りで歓迎



(丹比駅) 手振りで歓迎



(徳丸駅) 地域の皆さんが手振り旗で歓迎

# 平成31年度施政方針（抜粋）

本年度は、「第2次八頭町総合計画」（前期基本計画）、「八頭町総合戦略」が最終年度の5年目を迎えます。これまでの取り組みを評価・検証し、改善を加えながらPDCAサイクルを回していくことで、進むべき方向の明確化と見える化（情報の共有）を進めていきたいと考えています。

昨年は、7月の西日本豪雨により農業用施設、町道、林道に大きな被害が発生し、現在、その復旧工事を進めているところですが、改めて被害を最小限に留めるための防災・減災対策に取り組み、災害に強いまちづくりを進めることが急務と考えています。

また、平成から新たな時代への橋渡しとなるこの節目の年に、皆様と共に困難な諸課題に果敢に挑戦し、希望をもって八頭町から元氣と活力を発信していけるよう、町民、議会、行政がひとつとなり「オール八頭」の力で八頭町の明日を、未来を切り拓いていきたいと考えています。



## 地方創生総合戦略の重点取組事項

### ● 八頭イノベーション・バレーの創設

旧隼小学校を活用した「隼Lab.」は、現在14社の企業等が入居しており、企業・地域・行政による公民複合型の新たな地域の拠点として、未来を創造し、新たなチャレンジを生み、八頭町の魅力を発信する場としての拠点機能が充分果たされるよう、その取り組みを積極的に支援します。

### ● 因幡但馬海幸・山幸回廊の創設

昨年3月から若桜鉄道の観光列車「昭和」が運行し、本年3月2日からは第2弾となる「八頭号」の運行が開始されました。地方鉄道の魅力を活かした観光振興、交流人口の増加を図ります。また、新たな観光戦略を鳥取県東部地域連携DMO（麒麟のまち観光局）などと連携し進めます。

### ● 八頭フルーツ街道の継承・八頭ブランドの確立

八頭町の特産である花御所柿は、「地理的表示保護制度（GI）」に「こおげ花御所柿」として昨年12月に登録され、更なるブランド力の強化が図られるものと期待しています。また、果樹、野菜、米などの農産物のブラッシュアップ、6次産業化による生産物の価値

値の向上など、所得増につながる取り組みを進めます。

### ● 安心子育て・いきいき学習のまち八頭の創設

エアコン設置やプログラミング教育の拡充など、ハード・ソフト両面から教育環境の充実を図ります。また、子育て世代のニーズに応える多様な保育サービスの提供を図るとともに、妊娠から出産、子育てに至るまでの切れ目のない相談体制の充実を図り、社会全体で子育てを支えます。



# 1 住民が主役のまちづくり(協働)

## ●住民参画社会の推進

広報紙やホームページ、ケーブルテレビにより、情報を分かりやすく提供するとともに、パブリックコメント、むらづくり座談会、行政懇談会などの意見聴取・意見交換の場を通じて、住民ニーズの確な把握と地域課題の共有を図り、住民参加のまちづくりを推進します。

## ●人権尊重のまちづくり

部落差別解消推進法、障害者差別解消法、ヘイトスピーチ解消法の施行を契機とした、反差別・人間の尊厳を守る人権教育及び人権学習をより一層推進します。部落差別をはじめとするあらゆる差別の解消に向け、人権確立を目指した学習活動に取り組みとともに、人権問題を解決していこうとする実践意欲を醸成し、部落差別のない社会、人権文化が豊かに薫る八頭町の実現を目指します。

## ●男女共同参画の推進

あらゆる分野において男女共同参画の視点を取り込んだ施策が実施されるよう、国、県、民間団体と二層の連携・協働を図ります。また、女性リーダーの育成、女性起業家へ支援、政策方針決定過程への女性の参画の拡大を推進し、「男女がともに輝くまちづくり」を進めます。

## ●コミュニティ活動の推進

地域の課題を解決し、より良い地域社会づくりに向けて住民自らが取り組む自主防災活動、環境美化運動、地域固有の伝統文化を継承する活動等を継続的に支援するとともに、地域における推進役となるリーダーの育成に努めます。

## ●広域行政の推進

近隣の自治体とイベント情報の発信等情報ネットワークの形成やインバウンド戦略、観光商品の開発などに、地域連携DMO(麒麟のまち観光局)と連携して取り組みます。医療、福祉、交通などの課題については、中核市である鳥取市を中心とする1市5町で構成する連携中核都市圏の中で、効果的な施策を推進します。



# 2 やすらぎと生きがいのあるまちづくり(健康・福祉・子育て)

## ●健康づくりの推進

健康データとレセプトデータの分析による健康面の支援強化を図ります。死亡原因第1位の新生物については、集団検診を基本としながら、個別の医療機関検診も拡充し、受診率の向上を目指します。また、風疹の拡大防止に取り組みとともに、歯周疾患検診の実施や食生活の改善、運動教室を充実することにより、健康寿命の更なる延伸につなげます。

## ●高齢者福祉・障がい者福祉の充実

地域福祉推進の拠点となる「まちづくり委員会」が未設置となっている地区の早期の立ち上げに向けた取り組みを進めるとともに、集落支援員の2名体制による活動の充実を図ります。また、高齢者虐待の防止対策、成年後見制度の活用支援等、権利擁護に関する取り組みを推進します。障がい者福祉については、福祉事業所や関係機関と連携し、質の高い相談支援体制の充実を図り、社会参加の促進を図ります。

## ●生きがいづくりの推進

高齢者のスポーツ活動、文化活動、奉仕活動を目的とする自主的な活動組織である老人クラブや経験、技術、知識を生かした就業の場を提供するシ

## ●子育て支援の充実

平成28年度より第2子以降の保育料を無償化し、国の施策でカバーできない部分(給食実費の補てん)を町の単独事業として実施し、子育て世帯の負担軽減を図ります。また、延長保育、土曜日午後保育、病後児保育、一時保育など特別保育を提供するとともに、妊娠・出産・子育てに至るまで、切れ目のない総合的な支援を行います。





引き続き国・県等関係機関に強く要望します。町営運行のさんさんバスは、新年度に車両の更新を予定しており、タクシーについては、引き続き利用補助を支援します。また、若桜鉄道は、マイレール意識の醸成と利用促進に取り組むとともに、通学定期の助成などにより若桜鉄道利用者の増加に取り組めます。

#### ● 住環境の充実

空き家を再生・リノベーションする取り組みを支援し、住宅のリフォーム補助や新築住宅取得における固定資産税の負担軽減措置を引き続き行います。宅地開発については、町営による宅地造成について検討し、簡易水道については、八東簡易水道丹比系の水源の整備を引き続き行い、下水道においては、計画的な設備の更新、農業集落排水の処理区の統合を進めます。

#### ● 地域防災・防犯体制の推進

国、県と連携し自然災害防止事業に積極的に取り組むとともに、急傾斜崩壊対策事業の受益者負担金の上限額を設定し、事業の推進と地元の負担軽減を図ります。防災マップの改定、新しい補助制度の創設、補助率の引き上げなど、自主防災組織の活動を支援

します。防犯対策では、子どもを犯罪被害から守る活動や防犯灯の設置・修繕に対する助成を行い、安心・安全なまちづくりを推進します。

#### ● 消費者保護行政の充実

引き続き消費者の安全・安心の確保に向けた取り組みを強化します。また、消費者の知識不足や判断不足に付けるような悪質商法や高齢者を狙った振り込め詐欺などの被害について、消費生活相談センター、金融機関、警察等と連携し、被害防止と啓発を図ります。

### 4

## 環境共生のまちづくり(自然と環境保全)

#### ● 自然環境・景観の保全と活用

地域住民・NPO・ボランティア団体等による環境美化活動の支援を行うとともに、環境パトロールや看板の設置により、ごみの不法投棄を未然に防止します。また、ふるさと八頭の原風景、自然景観を新たな観光資源として、都市と地域の交流促進につなげます。

#### ● 資源・エネルギー対策の推進

住宅・集落集会所などへの太陽光発電設備の設置の促進や、小水力発電施設の整備等を県と連携しながら推進します。また、廃棄物を資源として循環させるリサイクルを推進するとともに、リフューブリデュース・リユースの取り組みによる発生抑制を促進し、4つのRが定着した循環型社会の形成を図ります。



#### ● 地域情報化の促進

ケーブルテレビのコミュニティチャンネルの内容を充実し、加入率の向上を目指します。また、ホームページの内容の充実、SNSを活用した情報の発信について速報性、多様性、汎用性を確保し、情報発信力の強化を進めるとともに、マイナンバーカードの取得を推進し、各種証明や諸手続など行政サービスのオンライン化を促進します。

#### ● 道路・交通環境の充実

国道及び県道の継続的な改良や渋滞緩和、交通安全施設の整備について、

## 5 活力ある産業づくり(産業・観光・雇用)

### ● 農林水産業の振興

農地中間管理事業を効果的に活用し、担い手への農地集積を推進し、経営基盤の安定を図るとともに、特別栽培米「神鬼」の生産拡大と有利販売、GI登録された「こおげ花御所柿」の更なる販路の拡大を図ります。畜産酪農については、耕畜連携を推進し、有害鳥獣対策については、県や猟友会と連携した効果的な被害防止対策と、狩猟者の育成・確保に取り組みます。新たな森林管理制度については、県・森林組合と連携し、円滑な実施を進めるとともに、生産性の向上による林業の再生を支援します。

### ● 商工業の振興

プレミアム付商品券の発行事業に助成を行うとともに、商工会による経営指導や中小企業小口融資により、経営改善や経営拡大を図る事業者を支援します。また、鳥取県事業引継ぎ支援センター等と連携して、円滑な事業承継に取り組みます。あわせて事業承継支援補助金を創設し、元氣な商工業承継に意欲的に取り組む事業者・個人を支援します。

### ● 観光の振興

自然や景観・歴史・文化資源を大切にしながら、賑わいと活気のある観光のまちを目指します。旅行プランの企画や若桜鉄道「昭和」・「八頭号」を活用した八頭町ならではの着地型観光に取り組みます。また、滞在を促進する周遊観光ルート、観光素材の磨き上げやツアー造成、SNS等を活用した戦略的な情報発信などによる観光誘客を図ります。

### ● 連携・交流の推進

豊かな地域資源を活かした集落ぐるみの都市農村交流等の促進を図ります。また、国際的視野をもった子どもたちの育成を目指し、韓国横城郡との子ども交流の継続とともに、スポーツ・学術・文化の民間交流を広域的な連携のもとに進めます。

### ● 雇用の促進

これまでの取り組みに加えてSNSなどの手法を活用し、多くの学生に県内企業の魅力を伝える情報発信を、県・東部圏域市町の連携・協力のもとに進めます。また、地域や企業、行政が一体となり地域課題の解決や新たな産業・雇用を創出する場としてスタートした準Lab.発の取り組みを支援します。

## 6 こころ豊かな人づくり(教育・文化)

### ● 学校教育の充実

電子黒板、タブレットなどICT環境の整備を進めるとともに、ICT支援員を配置し、スキルの向上、授業改善のサポートを行います。また、ALT(外国語指導助手)による英語教育、道徳教育については、特色のある教育の推進を図ります。さらに、スクールカウンセラー、スクールソーシャルワーカー等による教育相談事業を充実するとともに、子ども達が楽しく学び成長を実感できる学校づくりを目指します。

### ● 社会教育の充実

学習ニーズに対応した各種教室・講座を開設するとともに、学んだ知識・技術・経験等を地域で活かしてもらう機会や場所を設定し、地域貢献につながる人材の育成を図ります。

### ● 生涯スポーツの推進

ライフステージに応じた気軽なスポーツを楽しむことができる機会や場所を提供するとともに、スポーツ推進委員によるスポーツ教室の開催や町体育協会による町民大会の開催、競技者やスポーツ団体の育成と支援によるスポーツ人口の拡大と競技力の向上を図ります。

### ● 芸術・文化活動の推進

各種芸術文化活動の情報提供や啓発活動の充実を図ります。また、地域の芸術・文化活動の発表の場である公民館祭等の充実を図り、文化行事への参加者の拡大に努めます。

### ● 文化財の保護・保存

貴重な歴史ある文化遺産の発掘・収集・調査研究・保存管理に努めます。また、麒麟獅子舞、傘踊り、人形浄瑠璃などの郷土芸能の保存に対する意識の高揚を図ります。

## 7 効率的で効果的な行財政運営



財政運営については、これまで以上に厳しさを増すものと考えております。今後も、歳入・歳出の両面から見直しを行い、新しい財源の確保や、事業の選択と集中による限られた財源の最適な配分により、効率的で効果的な行財政運営に取り組みます。



# 新しい防災マップを作成しました

八東川と私都川が氾濫した場合の予測の見直しが行われたため、「八頭町防災マップ」を作成しました。

この防災マップは、災害に対する日頃の備えと、いざというときに役立てていただくよう作成したもので、鳥取県が発表した八東川と私都川が氾濫した場合の浸水の状況等と、土砂災害特別警戒区域（基礎調査結果）及び土砂災害警戒区域（基礎調査結果）、地震ハザードマップ（揺れやすさマップ）や町が指定する避難場所などの情報を掲載しています。

災害に対しては、事前の備えを行うことで被害を軽減することができます。役場からの避難情報や雨の降り方、土砂災害の前兆現象等に十分注意し、早めの避難を心掛けましょう。



## ！ 避難所について

防災マップに避難所とその対象集落が記載されていますのでご確認ください。  
 避難勧告等発令時は、避難の対象となる指定避難所を順次開設する予定です。  
 指定避難所は、対象集落以外の方でも避難できます。周辺の状況により、安全に避難できる避難所へ避難してください。

## ！ ご自宅や周辺などの確認を！

防災マップでは、百年に1回の確率で起こると考えられる大雨が降った時に、洪水によって、浸水する恐れがある場所と予想される浸水の深さを示しています。  
 また、土砂災害特別警戒区域（基礎調査結果）及び土砂災害警戒区域（基礎調査結果）等の情報も記載していますので、自宅や周辺、避難経路にどのような危険があるか確認し、自宅から避難所までの避難経路を考えておくなど、みなさんの避難行動に役立ててください。

**浸水の着色がない場所でも、内水氾濫（水路などからあふれ出た水）等、状況によっては浸水することがありますのでご注意ください。**

## ！ 様々な防災情報を掲載

災害時の各種情報（避難勧告等の発令基準、土砂災害の種類、地震対策、情報の入手手段等）を掲載していますので、ご確認ください。  
 また、想定し得る最大規模の雨が降った時の浸水想定区域図や、河川の氾濫により家屋が倒壊する恐れのある区域などを示した地図も掲載しています。

## ！ ウェブ版八頭町防災マップ

パソコン、スマートフォン、タブレット等で利用できるウェブ版八頭町防災マップでは、防災に役立つ様々な情報をインターネット上の電子地図で自由に重ねて表示することができます。  
 浸水想定区域や土砂災害警戒区域、断層による地震の揺れやすさ等が閲覧できます。また、航空写真への切り替え、地図の拡大縮小、任意の範囲での印刷等も可能です。  
 ウェブ版八頭町防災マップは、八頭町ホームページからアクセス出来ますので、ご利用ください。

日頃から、洪水、土砂災害等に対する備えをしていただくとともに、万一の際は、あわてず落ち着いて避難できるよう、家庭や地域、職場などで防災マップをご活用下さい。



## 2019年度 八頭町国保人間ドックの申し込みについて

八頭町国民健康保険加入者を対象に、日頃の健康状態を確認し、病気の早期発見・早期治療を目的として、人間ドック事業を下記のとおり実施します。

**対象者** 八頭町国民健康保険の被保険者で40～74歳までの偶数年齢の方  
 (年齢基準日:2020年3月31日)

**申込期間** 4月8日(月)～4月12日(金)

**申込方法** 郡家保健センターでお申込みください。  
 ※電話での申込みはできません。

**持ち物** 国民健康保険証をご持参ください。

**実施期間** 6月1日(土)～  
 2020年2月29日(土)

**実施場所** 東部圏域の契約医療機関(詳しくは、郡家保健センターへお問い合わせください。)

**検査内容** 特定健診、循環器系、糖代謝、腎臓系、肝臓・胆道・膵(すい)臓系、血液一般、腫瘍マーカー、視力、聴力、眼底検査、腹部超音波検査、胃・肺・大腸がん・前立腺がん検診(男性のみ)

**自己負担金** 8,000円

**定員** 350人  
 ※定員を超えた場合は抽選となります。

### 留意事項

- 人間ドックを受診される方は、集団検診や医療機関で特定健康診査及び重なる内容のがん検診を受診することはできません。
- 人間ドックを受診される方は、検査項目のキャンセルはできません。全ての検査項目を受診できる方が対象です。(例:胃がん検診は受けない⇒人間ドックの申込みはできません。)また、脳ドック単独での申込みはできません。
- 人間ドックの受診日は、申込受付後は、原則として変更できません。
- 人間ドック当日に保険が国民健康保険以外になった場合は、受診できません。

**問い合わせ** 保健課 ☎72-3566

### ●人間ドックに下記検診を追加できます。

種類	自己負担金	内容
子宮がん	1,500円 ※40歳の方は無料	頸部がん検査(子宮全摘出術をされている方は対象外です。)
乳がん	1,000円 ※40歳の方は無料	マンモグラフィ検査(妊娠中または妊娠の可能性のある方や豊胸術、心臓ペースメーカー、VPシャント術等をされている方は、原則として対象外です。)
喀痰	900円	50歳以上で問診により必要と判断された方
脳ドック	5,000円	MRI、MRAなどによる脳血管撮影(40、44、48、52、56、60、64、68、72歳の方が対象です。心臓ペースメーカー、脳外科手術、アトメイク、インプラント、人工関節、閉所恐怖症等の方は対象外です。)

※定期的な経過観察が必要な方は、保険診療で受診されることをお勧めします。

### お知らせ

- 集団検診は6月5日(水)からはじまります。  
 ・検診の種類は、胃がん検診、肺がん検診、大腸がん検診、子宮がん検診、乳がん検診、前立腺がん検診、骨粗しょう症検診、肝炎ウイルス検査です。  
 ・詳しい検診内容と受診券は、5月下旬に各個人宛に郵送します。
- 医療機関検診は6月1日(土)から受診できます。  
 ・検診の種類は、胃がん検診、肺がん検診、大腸がん検診、子宮がん検診、乳がん検診です。  
 ・詳しい検診内容と受診券は、5月下旬に各個人宛に郵送します。
- 今年度、歯周病検診が始まります。  
 ・詳しい検診内容と受診券は、5月下旬に各個人宛に郵送します。
- 特定健康診査等について  
 ・特定健康診査または、健康診査を希望される方は、各保険証を発行している機関(医療保険者)が発行する「特定健康診査受診券」または、「健康診査受診券」が必要です。  
 ・八頭町国民健康保険及び後期高齢医療保険に加入の方には、「特定健康診査受診券」、「健康診査受診券」を役場町民課から5月下旬に各個人宛に郵送します。  
 ・国保・後期高齢以外の医療保険に加入の被扶養者の方には、通常医療保険者から「特定健康診査受診券」が直送されます。詳しくは、各医療保険者へお問い合わせください。

## 『水中運動教室』・『さわやか体操教室』・『ゆるやか体操教室』開催

保健センターでは、運動教室として「水中運動教室」「さわやか体操教室」「ゆるやか体操教室」を計画しています。健康づくり、介護予防のために、運動教室に参加してみませんか？

参加を希望される方は、運動のできる服装で各会場にお越しください。

### 水中運動教室

- 八東保健センター温水プール
- 火曜日 10:00～10:45(65歳以上対象①)  
木曜日 9:45～10:30(64歳以下対象)  
10:45～11:30(65歳以上対象②)  
(65歳以上の方は火曜日または木曜日のいずれか週1回のご利用となります。)

○プール利用料 100円／1回

水中運動と聞くと水泳を連想する方が多いと思いますが、この教室では「水の中で歩く・体操する」ことが中心で、泳げない方でも参加できます。水中での運動は陸上の運動に比べ、浮力・水圧などの水中効果があり、足腰の弱っている方、腰痛・膝痛などがある方でも安全に楽しく気軽にできるという利点があります。

### さわやか体操教室

- 各会場毎月1回 水曜日
- 郡家保健センター、船岡保健センター  
9:45～10:45(1部:64歳以下対象)  
10:45～11:45(2部:65歳以上対象)

簡単に組みあわせる室内体操教室です。運動を習慣化することで病気の予防や健康を保ちたいという方は、ウォーキングやリズム体操などで一緒に楽しく汗を流しましょう。

### ゆるやか体操教室

- 各会場毎月1回 火曜日
- 郡家保健センター、八東保健センター  
14:00～15:00

ウォーキングやリズム体操などに少し抵抗のある方に適した、ゆっくり、ゆるやかな室内体操の教室です。転倒予防、腰痛・膝痛予防などを中心とした運動メニューです。気軽に参加して介護予防に役立てましょう。

問い合わせ 保健課 介護保険係 ☎72-3555  
保健係 ☎72-3566

## 高齢者肺炎球菌感染症 予防接種の接種券の送付

肺炎は、日本人の死因の第3位で、肺炎による死亡者の約95%が65歳以上です。元気な人でも、ちょっとしたことがきっかけで肺炎にかかる可能性があります。自分だけは大丈夫と油断せず早めの肺炎予防が大切です。

接種券を4月上旬に対象者の方へ送付しますので、接種期限内に必ずお受けください。

対象者	(1) 満65歳 (昭和29年4月2日～昭和30年4月1日生まれの人)	
	70歳 (昭和24年4月2日～昭和25年4月1日生まれの人)	
	75歳 (昭和19年4月2日～昭和20年4月1日生まれの人)	
	80歳 (昭和14年4月2日～昭和15年4月1日生まれの人)	
	85歳 (昭和9年4月2日～昭和10年4月1日生まれの人)	
	90歳 (昭和4年4月2日～昭和5年4月1日生まれの人)	
	95歳 (大正13年4月2日～大正14年4月1日生まれの人)	
	100歳 (大正8年4月2日～大正9年4月1日生まれの人)	
	※誕生日が来ていなくても、接種券が届いた日から受けられます。	
	(2) 満60歳以上65歳未満で、心臓、腎臓もしくは呼吸器の機能又はヒト免疫不全ウイルスによる免疫の機能に障がいのある人 ※今までに任意接種で受けたことのある人は対象となりません。	
実施時期	4月1日～2020年3月31日	
接種回数	1回	
種方法接	筋肉内又は皮下注射	
接種にかかる費用	課税世帯の人…2,000円の自己負担 非課税世帯の人…無料 ※平成30年度の課税状況に基づき算定	
送付物	○接種券 ○予診票 ○医療機関名簿 ○説明資料	
実施方法	鳥取県東部の実施協力医療機関に事前に予約し、接種券と予診票を持参のうえ、接種します。	

問い合わせ 保健課 ☎72-3566

## 4月の保健課事業計画

日	曜日	内容	時間	場所	対象
2	火	水中運動教室	10:00~10:45	八東保健センター	65歳以上
3	水	さわやか体操教室	(1部) 9:45~10:45 (2部) 10:45~11:45	郡家保健センター	(1部) 64歳以下 (2部) 65歳以上
4	木	水中運動教室	(1部) 9:45~10:30 (2部) 10:45~11:30	八東保健センター	(1部) 64歳以下 (2部) 65歳以上
8	月	健康相談	9:30~10:30	郡家保健センター	一般
9	火	水中運動教室	10:00~10:45	八東保健センター	65歳以上
		ゆるやか体操教室	14:00~15:00	八東保健センター	一般
11	木	水中運動教室	(1部) 9:45~10:30 (2部) 10:45~11:30	八東保健センター	(1部) 64歳以下 (2部) 65歳以上
		1歳6か月児健康診査	(受付) 12:30~12:45	郡家保健センター	H29.8.8~H29.10.11生
12	金	男の筋肉革命教室	10:00~11:00	郡家保健センター	40歳~概ね74歳までの男性
15	月	認知症の人と家族のつどい	13:30~15:30	郡家保健センター	認知症の方を介護している 家族の方など
16	火	水中運動教室	10:00~10:45	八東保健センター	65歳以上
17	水	さわやか体操教室	(1部) 9:45~10:45 (2部) 10:45~11:45	船岡保健センター	(1部) 64歳以下 (2部) 65歳以上
18	木	水中運動教室	(1部) 9:45~10:30 (2部) 10:45~11:30	八東保健センター	(1部) 64歳以下 (2部) 65歳以上
22	月	離乳食講習会	(受付) 9:15~ 9:30~11:30	郡家保健センター	H30.6.16~H30.7.22生 H30.11.26~H31.1.9生
		2~3か月児育児相談	13:30~15:00	郡家保健センター	H31.1.23~H31.2.22生
23	火	水中運動教室	10:00~10:45	八東保健センター	65歳以上
		ゆるやか体操教室	14:00~15:00	郡家保健センター	一般
		6か月児健康診査	(受付) 12:45~13:00	郡家保健センター	H30.9.20~H30.10.23生
25	木	水中運動教室	(1部) 9:45~10:30 (2部) 10:45~11:30	八東保健センター	(1部) 64歳以下 (2部) 65歳以上
		2歳児歯科健康診査	(受付) 12:45~13:00	郡家保健センター	H28.11.21~H29.1.25生

## 5月上旬の保健課事業計画

日	曜日	内容	時間	場所	対象
8	水	さわやか体操教室	(1部) 9:45~10:45 (2部) 10:45~11:45	郡家保健センター	(1部) 64歳以下 (2部) 65歳以上
9	木	水中運動教室	(1部) 9:45~10:30 (2部) 10:45~11:30	八東保健センター	(1部) 64歳以下 (2部) 65歳以上
		3歳児健康診査	(受付) 12:30~12:45	郡家保健センター	H28.3.15~H28.5.9生
10	金	水中運動教室	10:00~10:45	八東保健センター	65歳以上
		男の筋肉革命教室	10:00~11:00	郡家保健センター	40歳~概ね74歳までの男性

### 男の筋肉革命教室について

今年度より、毎月1回、男性限定の新たな運動教室が始まります。引き締まった体を手に入れたい方、おなか周りをすっきりさせたい方など、多くの男性のご参加をお待ちしております。

#### 年間スケジュール

月	4	5	6	7	8	9	10	11	12	1	2	3
日	12	10	7	12	9	13	11	8	13	10	14	13

**会場** 郡家保健センター(八頭町宮谷254-1)

**時間** 10:00~11:00

**内容** ストレッチ、筋力トレーニング、ボクササイズ、ヨガなど

**講師** フィットネスクラブ PAJA(パジャ)  
男性健康運動指導士

**対象** 八頭町在住の40歳~概ね74歳の男性

**持ち物** 室内用シューズ、タオル、水分補給用飲料

\*参加無料

\*健康チェック及びカルテ作成のため、15分程度  
早めにお越しください。

**問い合わせ** 保健課 ☎72-3566

## 飼い犬の登録と狂犬病予防注射は飼い主の義務です!

犬の飼い主は、犬の生涯1回の登録と、毎年狂犬病予防注射を受けさせることが法律で義務付けられています。平成31年度は次のとおり狂犬病予防集合注射を行います。本町に登録済みの犬の飼い主には注射についての通知を送付しますので、通知と手数料を持参してください。集合注射で新しく飼い犬を登録し注射を受ける場合は、お近くの会場にお越しください。

### 手数料

○登録済の犬

3,050円（注射料+注射済票交付手数料）

○新規登録の犬

6,050円（登録料+注射料+注射済票交付手数料）

### 集合注射日程表

実施日	時間	会場
4/15 (月)	9:20 ~ 9:35	下私都改善センター
	9:50 ~ 10:00	中私都改善センター
	10:10 ~ 10:20	福地公民館
	10:30 ~ 10:40	上私都地区福祉施設
4/17 (水)	9:30 ~ 10:00	郡家保健センター
	10:10 ~ 10:25	八頭町役場本庁舎
4/23 (火)	9:10 ~ 9:20	J R河原駅前
	9:35 ~ 9:55	国中改善センター
	10:15 ~ 10:25	大御門体育センター
	10:35 ~ 10:45	安部地区公民館
4/24 (水)	9:20 ~ 9:45	八頭町役場船岡庁舎
	9:55 ~ 10:05	済美地区公民館
	10:10 ~ 10:20	大江地区公民館
4/25 (木)	9:30 ~ 9:35	西谷生活改善センター
	9:45 ~ 10:00	若桜鉄道隼駅前
	10:20 ~ 10:40	八東地区公民館
4/26 (金)	9:30 ~ 9:40	八東保健センター
	9:55 ~ 10:15	八頭町役場八東庁舎
	10:25 ~ 10:35	日田構造改善センター

### ■動物病院でも注射済票をうけとれます

県内東部の指定動物病院では、犬の登録と、注射と併せて注射済票の交付を受けることができます。登録済みの場合、動物病院で注射を受ける際は役場から届いた注射についての通知を持参してください。（病院で鑑札や注射済票の交付を受けたら役場での手続きはありません）

### ■飼い犬の死亡、住所変更など

飼い犬の死亡、飼い主の住所・氏名・犬の所在地の変更などの場合は、役場に届け出てください。

### 注意事項

- 犬が興奮し暴れる場合があります。首輪や口輪をつけ、犬を押さえることのできる飼い主が連れてきてください。
- 会場で犬による事故が起こった場合は、当事者同士の責任で処理してください。
- ふんの始末などは、飼い主が責任を持って行ってください。
- 妊娠中や授乳中、発情中、その他の病気や体調不良、高齢、1ヵ月以内に他のワクチン注射をした場合は、会場での注射ができません。かかりつけの動物病院にご相談ください。
- 低い確率で注射により最悪死に至る痛みやショック症状が生じる場合があります。集合注射では応急処置しかできないため、即時対応ができる環境を希望する場合は病院で受けてください。

問い合わせ 町民課 ☎ 76-0211

## 猫の室内飼育をしましょう

環境を整えれば猫は室内で暮らせる動物です。周囲に迷惑をかけない、感染症や事故から愛猫を守る、迷子防止など多くの利点があります。

○放し飼いをする場合は以下のことに努めてください。

- ・迷子札をつける
- ・不妊、去勢手術を行う
- ・トイレのしつけをする

○責任をもって飼育できない野良猫への餌やりはやめましょう。

野良猫の不妊・去勢手術の助成については、町民課(☎ 76-0211)へお問い合わせください。



## 「第2わんぱく児童クラブ」 「ひまわり児童クラブ1組、2組」が完成!!

核家族化や女性就業者の増加等により、児童クラブへ入会する児童数は年々増えており、新しい専用施設の建設が強く望まれていましたが、1月に「第2わんぱく児童クラブ」、2月に「ひまわり児童クラブ1組、2組」が完成しました。

「第2わんぱく児童クラブ」は、郡家西小学校敷地内に既設のわんぱく児童クラブに隣接して新築され、「ひまわり児童クラブ1組、2組」は、旧たから保育所の一部を増改修し、2クラスの新しい児童クラブとなりました。

また、町内の児童クラブは、入会児童の保護者で組織される保護者会に運営をお願いしていましたが、仕事等で働いている保護者会役員への負担が大きくなってきていることから平成31年度より「シダックス大新東ヒューマンサービス株式会社」に業務を委託して運営します。

民間の活力を導入し、子どもの健全育成に関する専門的な知識と経験やノウハウを取り入れることにより、支援員の労務管理や人材の確保・養育力が徹底され、安定した運営と子どもと保護者のニーズに対応したサービスの拡充が期待されます。



第2わんぱく児童クラブ(郡家西小学校区内)



ひまわり児童クラブ1組、2組(郡家東小学校区内)

## 平成31年4月から産前産後期間の 国民年金保険料が免除となります!

### 免除期間

出産予定日又は出産日が属する月の前月から4か月間(以下「産前産後期間」といいます。)の国民年金保険料が免除されます。なお、多胎妊娠の場合は、出産予定日又は出産日が属する月の3か月前から6か月間の国民年金保険料が免除されます。

※出産とは、妊娠85日(4か月)以上の出産をいいます。(死産、流産、早産された方を含みます。)

**対象者** 国民年金第1号被保険者で出産日が平成31年2月1日以降の方

**届出期間** 出産予定日の6か月前から届出可能ですので、お早めに届出ください。

**届出先** 町民課、船岡住民課、八東住民課、鳥取年金事務所

**問い合わせ** 町民課 ☎76-0205  
鳥取年金事務所 ☎0857-27-8311

## 国民年金保険料 学生納付特例制度について

20歳以上であれば、学生も国民年金に加入しなければなりません。しかし、学生でご本人の所得が一定額以下の場合、国民年金保険料の納付が猶予される「学生納付特例制度」があります。

対象となる方は、学校教育法に規定する大学(大学院)、短期大学、高等学校、高等専門学校、専修学校及び各種学校(修業年限1年以上)に在学する学生等で、ご本人の前年所得が次の計算式で計算した金額以下であることが条件です。

### ■所得の目安

118万円+{扶養親族等の数×38万円}

学生納付特例の承認期間は4月から翌3月までとなりますが、承認を受けた次の年度も在学予定である場合、4月始めに再申請の用紙が届きます。

引き続き学生納付特例制度をご希望の場合は、必要事項を記入の上日本年金機構へご返送ください。

なお、平成31年度に学生納付特例制度を利用せず、保険料の納付をご希望の場合は、納付書を送付します。役場または年金事務所までお問合せください。

**問い合わせ** 町民課 ☎76-0205  
鳥取年金事務所 ☎0857-27-8311



## 人権問題学習会のまとめ

平成30年度は、「自分と共に他の人の大切さも認め、どのような人権課題にもゆきわたる心や態度を養い、日常の行動につなげる」を学習のねらいとし、統一教材「ほんとの空」の視聴とグループでの意見交換を行い学習を深めました。

学習会参加者のアンケート結果をもとに、学習会をふりかえります。

### ● 参加者の年代

参加者の年代（下図）を見ると50代以上が全体の約85%を占めており、10代から40代の参加者は約15%でした。

### ● 参加者の傾向

本学習会以外で、この1年間における講演会や研修会への参加状況は（下表）、50代以上は町主催の講演会や講座に、10代から40代はPTAや職場の研修会等を中心に参加していることがわかりました。また、本学習会が年に一度の学習機会という方も多く、貴重な学習の場であることも分かってきました。

### 他の学習会への参加状況

複数回答可

学習場所	10~40代	50代以上
八頭町主催の講演会等	23%	39%
PTAの研修会	30%	7%
職場の研修会	40%	19%
NPO 法人主催の講演会	6%	9%
全国規模の集会	4%	3%
参加無し	31%	38%

回答者：10~40代 215人、50代以上 1,159人

### 参加者の年代別割合

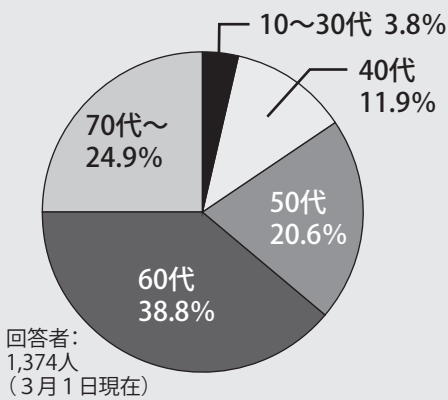

### ● 学習会の内容

統一教材「ほんとの空」の内容には、高齢者や外国人に対する排除、同問題、原発事故による風評被害、インターネットによる人権侵害等の人権課題が内容に含まれています。これらをもとに、誤解や偏見、噂によって気づかないうちに誰かを傷つけていないか、自分自身を見つめ直しながら意見交換をしました。

### Q 学習会に参加してみてもうでしたか？

アンケートでは、

○他の人の話を聴けてよかった

○グループだったので話しやすかった

など、世代を越えた意見交換に満足した意見のほか、

○外国の方の雇用にあたり、今回の学習を活かしていきたい

と、学習会を通して新たな気づきや発見を仕事や日々の生活に活かそうとする意見がありました。その一方で、

○自分の周りで、そのようなことには出会ったことがない

というように他人事として捉えている意見もありました。

人権を尊重する社会の実現に向けて、人権課題を実生活とよりつなげやすく、個人の心に訴えかける学習内容の展開の方法などの検討が必要です。

## 第44回 部落解放・人権西日本夏期講座

**開催日** 2019年6月26日(水)・27日(木)

**会場** 香川県高松市 レクザムホール、サンポートホール高松

**参加費** 八頭町人権教育推進協議会が負担します

**募集人数** 1名(その他関係者も含め、八頭町として10名程度の団体で参加します)

**参加条件** 町内在住者(町の人権教育・啓発に関わっておられる方であれば町外在住者も可)

**応募方法** 役場各庁舎窓口にある「人権全国大会応募用紙」にご記入のうえ、お申し込みください。

**応募期間** 2019年4月1日(月)から4月26日(金)まで

参加者  
募集中!!

## 平成31年度 人権啓発センター事業

八頭町の各人権啓発センターでは、福祉の向上や人権啓発の住民交流拠点となる開かれた「コミュニティセンター」として生活上の各種相談や人権課題の解決に向けた取り組みを行います。

### 人権啓発事業

#### 人権問題講座

一人ひとりの人権が尊重されるま  
 ちを目指して人権問題講座を開催し  
 ます。今年度は、年間9回を計画して  
 おり、各人権啓発センターで3回づつ  
 開催します。

自分自身の人権感覚を磨き、正しい  
 知識を取得するためにもぜひご参加  
 ください。

#### 文化祭・センターまつり日程(予定)

- 八東解放文化祭  
7月13日(土)～14日(日)
- 船岡人権啓発センターまつり  
10月26日(土)～27日(日)
- 郡家部落解放文化祭  
11月23日(土)～24日(日)

#### 相談事業

生活上の相談等に対応するととも  
 に、自立支援のため適切な助言・指導  
 を行います。

#### 隣保館・デイサービス事業

高齢者等を対象に創作・軽作業、日  
 常生活訓練等を行い、自立を助長し生  
 きがいをもてる事業を行います。

### 地域交流促進事業

地域の実情に即し、創意工夫を凝ら  
 した教室を開催し、地域住民相互の理  
 解と交流を促進します。

#### 各教室生を募集しています

どなたでも参加できますので、各人  
 権啓発センターへお問い合わせくだ  
 さい。

#### 中央人権啓発センター

##### ● 英語教室

開催日時 月1回程度土曜日  
 午前9時～10時30分

会場 八東児童館

対象者 小学生

##### ● 健康ヨガ教室

開催日時 月2回程度土曜日  
 午後7時30分～9時

対象者 一般

持ち物 ヨガマット

※ヨガマットをお持ちでなければお  
 貸しします。

#### 郡家人権啓発センター

##### ● 習字教室

開催日時 毎週火曜日  
 午後5時30分～7時

対象者 小学生以上

持ち物 書道用具一式

参加費 4,800円/半年

##### ● 大正琴教室

開催日時 毎月1回金曜日  
 午前10時～12時

会場 東市場老人憩の家

対象者 一般

持ち物 大正琴

参加費 300円/回

##### ● 生花教室

開催日時 毎月第4水曜日  
 午後7時30分～9時

対象者 一般

持ち物 花器・剣山・はさみ

材料代 900円程度/回

#### 船岡人権啓発センター

##### ● 書道教室

開催日時 毎月2回水曜日  
 小学生  
 午後6時30分～7時30分

大人

午後7時～8時30分

対象者 小学生・大人

持ち物 書道用具一式

※半紙等の経費が必要です。

※実技前に人権学習を行っています。

##### ● 生花教室

開催日時 毎月第3水曜日  
 午後7時30分～9時30分

対象者 高校生以上

持ち物 花器・剣山・はさみ

材料費 900円程度/回

※実技前に人権学習を行っています。

##### ● 健康体操

開催日時 毎月第3月曜日  
 午後2時～3時

会場 偶数月…牟福公民館  
 奇数月…船岡人権  
 啓発センター

対象者 一般

参加費 材料代

##### ● 手芸教室

開催日時 6月～9月(8回程度)  
 午後1時30分～3時

対象者 一般

参加費 材料代

## 平成31年度の児童扶養手当の手当額改定

児童扶養手当の手当額は、全国消費者物価指数の変動に応じて毎年改定されます。この度、平成30年の全国消費者物価指数の実績値が公表されたことに伴い、平成31年4月からの手当額が下記のとおり改定されます。また、支払月が変更になります。

	平成30年4月～(月額)	平成31年4月～(月額)
児童1人の場合	全部支給 42,500円 一部支給 42,490円～10,030円	全部支給 42,910円 一部支給 42,900円～10,120円
児童2人目の加算額	全部支給 10,040円 一部支給 10,030円～5,020円	全部支給 10,140円 一部支給 10,130円～5,070円
児童3人目以降の加算額	全部支給 6,020円 一部支給 6,010円～3,010円	全部支給 6,080円 一部支給 6,070円～3,040円
支払い月	年3回(4月、8月、12月)	年5回(4月、8月、11月、1月、3月)

**問い合わせ** 福祉課 母子父子支援係 ☎72-3583

## 特別児童扶養手当及び特別障害者手当等の手当額改定

特別児童扶養手当等の各手当については、毎年の全国消費者物価指数の変動に応じて手当額を改定するスライド措置がとられています。平成30年の全国消費者物価指数が対前年比1.0%上昇したことを踏まえ、手当額が1.0%の引き上げとなります。

平成31年度の手当額は右表のとおりです。

区分	平成30年度(月額)	平成31年度(月額)
特別児童扶養手当1級	51,700円	52,200円
特別児童扶養手当2級	34,430円	34,770円
障害児福祉手当	14,650円	14,790円
特別障害者手当	26,940円	27,200円
経過的福祉手当	14,650円	14,790円

**問い合わせ** 福祉課 障がい福祉係 ☎72-3590

## シルバー会員となって活動してみませんか？

八頭町シルバー人材センターでは、シルバー会員を募集しています。健康で働く意欲のある方には、仕事での仲間づくり、地域への貢献も魅力です。

**対象者** おおむね60歳以上

**入会手続き** 「入会申込書」をご記入ください。  
 ※印鑑(認印)、年会費2,000円(4月～翌年3月)が必要です。

**仕事内容** 植木剪定、除草、草刈り、簡単な大作業、農作業の手伝い(草取り、苗の植え付け)、毛筆筆耕、はがき宛名書き、清掃、雪かきなど。

※仕事に従事している間の傷害は、団体傷害保険による補償が受けられます。(通院・入院)  
 ※仕事の依頼はたくさんあります。知識や経験、キャリアを活かして働くことができ、仕事の時間も比較的調整が可能です。



**問い合わせ** (一社)八頭町シルバー人材センター  
 (郡家老人福祉センター内) ☎72-3351



## 平成30年度 八頭町教育委員会表彰

平成30年度より八頭町教育委員会では、町教育行政の発展に顕著な功労のあった方及び文化・芸術等の活動で優秀な成績をおさめた児童生徒を表彰します。

本年度の受賞者は教育功労賞1名、学校教育功労賞15名、社会教育功労賞9名、学校保健功労賞7名、児童生徒功績賞(個人)19名・(団体)1団体の57名の方が受賞されました。今後のますますの「活躍を期待いたします。」  
(敬称略)

### 教育功労賞

多年にわたり教育委員として町の教育行政の発展に寄与された方

加藤 美保(皆原)

### 学校教育功労賞

多年にわたり町の学校教育の発展に寄与された方

#### 「教職員」

- 山野 敬介 (郡家東小学校)
- 小林 充子 (郡家東小学校)
- 田中 靖 (郡家西小学校)
- 内田 雅子 (郡家西小学校)
- 安田 佐衣子 (郡家西小学校)
- 大野 裕二 (郡家西小学校)
- 中尾加奈恵 (郡家西小学校)
- 山本 裕子 (船岡小学校)
- 西村 恭子 (船岡小学校)
- 垣田 典枝 (船岡小学校)
- 山野 悦子 (八東小学校)
- 坂田 陽彦 (八頭中学校)
- 岩永 輝也 (八頭中学校)
- 下根 ゆかり (八頭中学校)

### 「学校評議員」

井上 美栄子(郡家西)

### 社会教育功労賞

多年にわたり町社会教育の発展に寄与された方

#### 「スポーツ推進委員」

- 岸本 浩 (才代二)
- 岩城 憲治 (上町)
- 高木 正弘 (水口)
- 加藤 育代 (皆原)
- 森本 桂 (上徳丸)
- 川口 謙二郎(中南)
- 木嶋 幸子 (下町)
- 「青少年育成推進指導員」
- 小倉 一博 (下野)
- 「小学校PTA会長・副会長」
- 山本 大路 (北山)

### 学校保健功労賞

多年にわたり町の学校保健の推進に寄与された方

#### 「学校医」

- 中山 裕雄(門尾)
- 瀬川 謙一(坂田)

### 「学校歯科医」

- 谷尾 洋子(郡家西)
- 植田 公弘(池田)
- 谷口 雅人(北山)
- 「学校薬剤師」
- 中山 富実(門尾)
- 西村 俊広(堀越)



八東小学校自転車クラブが全国大会で6位入賞

### 児童生徒功績賞

文化・芸術等の活動において優秀な成績をおさめた児童生徒

#### 「個人」

- 岡森 叶恵 (郡家東小学校)
- 日笠 琳温 (郡家東小学校)
- 廣田 詠亮 (郡家東小学校)
- 三島 楓雅 (郡家東小学校)
- 中山 凌太 (郡家東小学校)
- 岩村 琥太郎(郡家西小学校)
- 山本 玲珂 (郡家西小学校)
- 町田 蘭乃 (郡家西小学校)
- 西田 隼人 (八東小学校)
- 朝倉 陽斗 (八東小学校)
- 西田 佳夏 (八東小学校)
- 中田 多笑 (八東小学校)
- 中村 創 (八東小学校)
- 橋本 真希 (八東小学校)
- 小椋 玲輝 (八東小学校)
- 下田 紘慎 (八東小学校)
- 中田 志和 (八東小学校)
- 中山 梨沙 (八頭中学校)
- 藤田 倅平 (八頭中学校)

#### 「団体」

- 八東小学校自転車クラブ
- 竹内 優貴 (八東小学校)
- 田畑 結渚 (八東小学校)
- 道端 晴也 (八東小学校)
- 飯田 愛和 (八東小学校)
- 樋引 美菜穂(八東小学校)
- 藤田 さち (八東小学校)

## 平成30年度 八頭郡体育会表彰

平成30年度八頭郡体育会(会長 吉田英人 八頭町長表彰式が2月23日(土)、八頭町中央公民館で行われました。この賞は、体育の振興に顕著な成績をあげた郡内関係者に贈られるもので、体育功労賞1名、優秀指導者賞2名、優秀監督賞1名、スポーツ賞(個人)43名(団体)11団体の総勢117名の方が表彰されました。

そのうち八頭町受賞者は、優秀指導者賞1名、優秀監督賞1名、スポーツ賞(個人)25名(団体)10団体の84名の方が受賞されました。今後ますますのご活躍を期待いたします。受賞された方は次のとおりです。

(敬称略)

### 優秀指導者賞

道端 良之(八頭中学校・ホッケー)

### 優秀監督賞

村田 洋美(八頭中学校・水泳)

### スポーツ賞(個人)

#### 〈陸上競技〉

信夫 大輝(八頭中学校)  
西谷 元揮(八頭中学校)  
竹内 駿介(八頭中学校)  
川西 一馬(八頭中学校)  
高橋 慶多(八頭中学校)  
小林 蒼空(八頭中学校)  
山口 憲一(見槻中)

#### 〈水泳競技〉

田中 柚葉(八頭中学校)  
谷口 真凜(八頭中学校)  
上田 優(八頭中学校)  
岸野 勝矢(東)  
北本 圭一(東)  
灘口 琴美(石田百井)

#### 〈ホッケー競技〉

道端 晴也(八東小学校)  
大西 礼斗(郡家東小学校)  
井上 息吹(郡家東小学校)  
宮脇 壮史(郡家東小学校)

#### 〈野球競技〉

宮田 葵(八頭中学校)  
鈴木 志登(八頭中学校)

#### 〈テニス競技〉

田中 英樹(福本)

#### 〈卓球競技〉

米村 翔太(八頭中学校)

#### 〈柔道競技〉

新竹 晃大(八頭中学校)  
小林 楓(八東小学校)

#### 〈空手道競技〉

池本 彩乃(船岡小学校)

### スポーツ賞(団体)

#### 〈陸上競技〉

##### 八頭中学校男子駅伝部

信夫 大輝・竹内 駿介  
森木 れん・加藤 颯大  
小林 蒼空・山口 優  
高橋 慶多・倉持 大稀  
田中 勇輝・山本 暖  
鶴飼 叶琉

##### 八頭中学校男子4×100m

##### 全学年リレー

山根 理音・大久保 凌希  
市村 莉玖斗・西谷 元揮  
八頭中学校女子4×100m

##### 低学年リレー

中西 夏海・中村 朱里  
内田 美咲・氏家 慈香  
八頭中学校陸上部男子

##### 八頭小学校男子4×100mリレー

道端 晴也・清水 勇斗  
竹内 優貴・木原 駿

#### 〈水泳競技〉

##### 八頭中学校女子400mリレー

岸野 咲歩・中嶋 真子  
北本 美佳・谷口 真凜  
八頭中学校水泳部女子

#### 〈ホッケー競技〉

八頭中学校男子ホッケー部  
細田 悠平・加藤 颯大  
山根 成人・倉持 大稀  
山中 惇生・津村 晴生



##### 八頭中学校女子ホッケー部

中嶋 武琉・山本 泰瑤  
波多野 樹・田畑 瑠己  
土橋 陸人・大西 彩太  
小坂 真子・田淵 美羽  
加藤 実梨・津村 愛  
福原 優多・勝原 心  
石田 紗千・藤原 杏  
澤田 佳歩・大西こころ  
高木 陽向・小村 桃子

##### 郡家東スポーツ少年団

##### 男子ホッケー部

大西 礼斗・宮脇 壮史  
井上 息吹・柳原 一輝  
岡本 隼弥・野崎 一成  
柳原 一穂・岡山 柚稀

## 平成31年度八頭町体育協会町民大会等予定表

平成31年度 八頭町体育協会主催並びに各専門部主催大会を下記のとおり開催する予定です。町民大会が近づきましたら各集落の関係者(郡家地域は体育委員さん、船岡・八東地域は公民館長さん)へ大会要項をご案内いたしますので、多数の参加をお願いします。

また、下記の各専門部主催の大会、教室、練習日も掲載しておりますので、ご希望の方は気軽に各部長さんにお問い合わせください。

### 【町民大会関係】

開催月日			大会名	会場
4	21	日	八頭町武道(柔道・剣道・空手)大会	郡家武道場
	27	土	八頭町少年野球大会【予備日 28日(日)】	八東総合運動公園野球場
5	12	日	八頭町壮年ソフトボール大会	八東総合運動公園野球場他
6	9	日	八頭町バレーボール大会	郡家体育館他
	16	日	八頭町グラウンド・ゴルフ大会	八東川水辺プラザ河川公園
7	7	日	八頭町ソフトテニス大会	八東総合運動公園屋根付多目的広場
8	6	火	八東地域ゲートボール大会	八東総合運動公園屋根付多目的広場
	24・25	土・日	第20回 県民スポーツ・レクリエーション祭(水泳)	鳥取県営東山水泳場
9	8	日	郡家地域ゲートボール大会	郡家ふれあいドーム
	22	日	八頭町ホッケー大会	八頭高等学校ホッケー場
	22	日	船岡地域ゲートボール大会	船岡屋内ゲートボール場
	未定		第74回 八頭郡駅伝競走大会	若桜町～八頭町
	未定		八頭町駅伝競走大会	船岡庁舎前発着
10	6	日	八頭町民ペタンク大会	郡家多目的広場(郡家ふれあいドーム横)
	14	体育の日	第14回 森下広一杯 八頭町マラソン大会	船岡コース
	26・27	土・日	第20回 県民スポーツ・レクリエーション祭(秋季)	
11	3	日	八頭町バスケットボール大会	郡家体育館
	9	土	八頭町ゲートボール大会	八東総合運動公園屋根付多目的広場
	23	勤労感謝の日	八頭町バドミントン大会	八頭中学校体育館、郡家体育館
	24	日	八頭町スポーツの日	郡家体育館
12	8	日	八頭町民卓球大会	郡家体育館
1	2	木	新春マラソン大会&ウォーキング大会	八東庁舎前発着

### 【専門部主催大会】

主催専門部	大会内容	会場	連絡先
バドミントン部	6月23日(日) ビギナーズカップ	郡家体育館・八頭中体育館	林部長 72-2909
	2月16日(日) 新春総合大会		
グラウンド・ゴルフ部	春季大会 4月16日(火) 秋季大会 9月16日(月・祝)	八東川水辺プラザ河川公園	小林 84-3671
ペタンク部	4月21日(日) 八頭町ペタンクシングルス大会	郡家多目的広場 (郡家ふれあいドーム横)	enjoy_petanque@sage.ocn.ne.jp
	6月23日(日) 八頭町ペタンクダブルス大会		
卓球部	12月1日(日) 八頭硬式選手権大会	郡家体育館	毛利部長 72-1704
	2月23日(日) 八頭冬季大会	船岡トレーニングセンター	
	3月8日(日) 八頭ジュニアオープン大会		
バレーボール部	4月14日(日) 八頭レディースバレーボール大会	船岡トレーニングセンター	藤田部長 090-3378-7969
	9月29日(日) 八頭郡女子バレーボール大会		
ソフトボール部	年間 シーズン戦 7月～9月 交流戦	町内グラウンド	油谷部長 090-7505-2431
陸上部	8月下旬(日) 21㌔走破会&サマージョギング大会	町内	保木本部長 090-5698-4115

### 【専門部主催教室・講習会】

主催専門部	内容	会場	連絡先
バドミントン部	教室 11月6日, 13日, 20日(水) 午後7時30分～	郡家体育館	林部長 72-2909
剣道部	教室 4月19日(金) 午後7時15分～午後8時45分	郡家武道場	森田部長 72-0168
柔道部	体験会 5月18日(土) 午後6時30分～午後8時30分	郡家武道場	向井部長 090-1016-6624
空手道部	教室 11月	郡家武道場	安養寺 72-2822
ホッケー部	教室 4月～11月 毎週土曜日	八頭高等学校ホッケー場	岡本部長 090-4697-1108

※ご希望の方は、練習日に会場へお越しいただくか上記の連絡先へお問い合わせください。

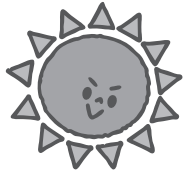

## 子育て楽しんでいますか？ おいでよ！ 子育て支援センターへ



### 子育て支援センターでは

子育て支援センターは、親子で一緒に遊んだり、皆さんと一緒にお話をするにより、情報交換や交流をして楽しんでいただくところです。子育てに関わっている方はどなたでもお気軽にお立ち寄りください。☆子育てに関する相談をお受けしています。来館、電話、FAXなどいずれの方法でもよろしいのでご利用ください。

☆専門機関とも連携し、安心して子育てができるように支援します。

☆「季節の行事」や「誕生会」など、毎月親子で楽しめる集いも実施しています。

#### 開館時間

月～金 9:00～16:00

土 9:00～12:00

※火曜日は、10:00～11:30 は、「男女共同参画センターかがやき」で、ふれあい広場を実施しています。

#### 育児講座

- ・キッズビクス
- ・ベビービクス
- ・ヨガ体操
- ・クッキング
- ・子育て講座など

### 八頭町子育て支援センター (旧大御門保育所)

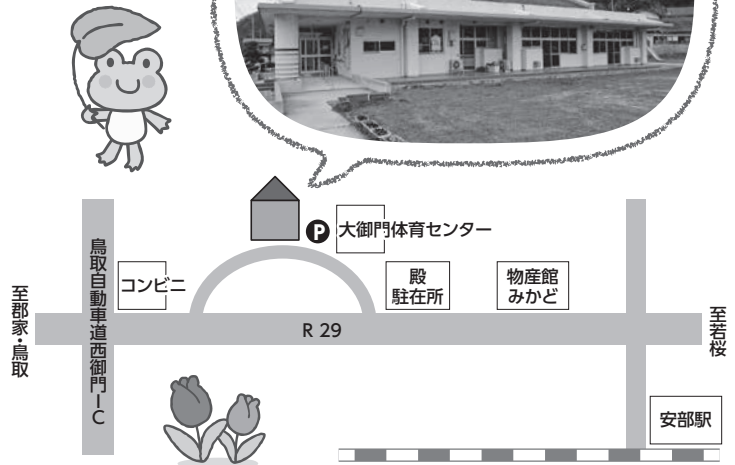

子育て支援センターってどんなところ？ ①ひとりじゃないって思えるところ



③子どもの成長と一緒に  
喜んでもらえるところ

④いろいろなタイプの親子に出会い、  
自分は自分で良いと思えるところ

⑤利用者が支援者や  
ボランティアする側になれるところ



## 子育てサークルのご紹介

子育て支援センターでは、子育ての孤立化を防ぎ、仲間の輪を広げるため、育児サークルの支援をしています。場の提供・情報発信も行っていますので、興味のある方はお問い合わせください。

### 🌸 子育てサークル「HONKO」

「集まればホッとできる場」をめざし、ランチ会やもの作りなど親子で楽しめる活動を企画しています。活動は月2回程度（活動によって数百円の参加費）で月会費等は無料です♪  
子育てに関わる方ならどなたでもどうぞ！  
(代表 森田)



### 🌸 子育てサークル「おひさま2525in八頭」

「みんなであれやりたい！でも一人だと難しいかな」を企画して賛同して下さるみなさんと楽しく過ごすことを目的として実施しています。  
おいしいものを食べたり、集中して何かを作ったり、一緒に学んだり、母親のリフレッシュも目的としています。(代表 中村)



## 4月の主な行事

日	時	内容	会場
4 木	10:30 ~	「開講式」 ☆今年度、最初の行事です。 手遊びやふれあい遊びを親子、友達と一緒に楽しみましょう。	子育て支援センター
18 木	10:30 ~	「キッズビクス」(要予約) 講師 浅見 真子さん ☆動きやすい服装でお越しください。	子育て支援センター
23 火	10:30 ~	『ヨガ体操』(要予約) 定員16組 講師 西田 麻衣さん ☆動きやすい服装でお越しください。	男女共同参画センター かがやき
25 木	10:00 ~	「工作」～こいのぼり作り～ ☆来られた方から随時作ります。	子育て支援センター



☆ぴよんぴよんクラブ便り(行事予定)は、八頭町のホームページでもご覧いただくことができます。

## 開講式のご案内

**日時** 4月4日(木)10:30~

**会場** 子育て支援センター

**内容** 歌 ふれあい遊び  
子育て支援センターの紹介 他

☆ささやかなプレゼントも準備しています。



## 絵本の会のお知らせ

毎月、町内の図書館司書の方に来ていただき、絵本の読み聞かせの会をしています。

第2火曜日 11:15~

第3水曜日 11:15~

第4水曜日 11:15~



☆火曜日の開催場所は、「男女共同参画センター かがやき」です。

# みんなの図書館

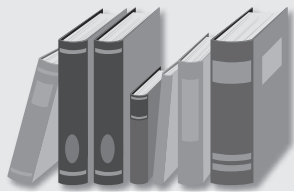

郡家図書館 八頭町宮谷 256-4 ☎72-6660  
 船岡図書館 八頭町船岡 539-1 ☎72-3970  
 八東図書館 八頭町北山 48-1 ☎84-6622  
<http://www.town.yazu.tottori.jp/library/>  
 携帯電話・スマートフォンはこちらから

スマホサイト



携帯サイト



## こどもの読書週間行事のお知らせ

こどもの読書週間 4/23 (火) ~ 5/12 (日)  
 ドは読書のド♪ (2019年こどもの読書週間 標語)

### 郡家図書館

#### ①こどもの読書週間おはなし会

**日時** 4月27日(土) 14:00~14:45  
**場所** 郡家図書館 2階 おはなしの部屋  
**内容** 大型絵本の読み聞かせ、プチ工作など

#### ②こどもの読書週間ビンゴ

**日時** 4月27日(土)~5月29日(水)  
**場所** 郡家図書館  
**内容** ビンゴ達成でプレゼント!  
 ※無くなり次第終了  
 ※①・②とも申込不要、無料で参加できます

### 船岡図書館

#### ぬいぐるみおとまり会

- ①ぬいぐるみと一緒におはなし会に参加します。
- ②ぬいぐるみが図書館にとまります。
- ③次の日にぬいぐるみを迎えにきてください。

#### ★ぬいぐるみと一緒に聞くおはなし会

5月11日(土) 15:00~15:40

#### ★ぬいぐるみのお迎え

5月12日(日) 13:00~18:00

**場所** 船岡図書館 **参加費** 無料

**対象** 幼児・小学生 **定員** 10名

※事前に申込が必要です。詳しくは船岡図書館まで

### 八東図書館

#### かこさとしさんのほんをよもう!

4/20~5/26の期間中、八東図書館でかこさとしさんの本を5冊借りてくれた人に、プレゼントを差し上げます。

## 新しく入った本

\*他館所蔵のものはお取り寄せできます。  
 \*貸出中の場合はご予約ください。  
 (インターネットからも予約ができます)

### 郡家図書館

- |               |           |
|---------------|-----------|
| 1 ベルリンは晴れているか | 深緑 野分     |
| 2 火のないところに煙は  | 芦沢 央      |
| 3 かわたれどき      | 畠中 恵      |
| 4 ふたたび啜う淑女    | 中山 七里     |
| 5 長生きにこだわらない  | 矢作 直樹     |
| 6 小学生になったら図鑑  | 長谷川 康男/監修 |

### 船岡図書館

- |                       |            |
|-----------------------|------------|
| 1 髪結百花                | 泉 ゆたか      |
| 2 介錯人                 | 辻堂 魁       |
| 3 新章神様のカルテ            | 夏川 草介      |
| 4 このゴミは収集できません        | 滝沢 秀一      |
| 5 おかあさんの扉 8           | 伊藤 理佐      |
| 6 おさるのジョージバスケットボールをする | M&H・A・レイ原作 |

### 八東図書館

- |                    |         |
|--------------------|---------|
| 1 九月の恋と出会うまで       | 松尾 由美   |
| 2 跳ぶ男              | 青山 文平   |
| 3 蒼い空へ 夫・西城秀樹との18年 | 木本 美紀   |
| 4 徳川家康の江戸プロジェクト    | 門井 慶喜   |
| 5 国家と教養            | 藤原 正彦   |
| 6 歴史ごはん 1~3        | 永山久夫/監修 |

#### おはなし会 ※申し込み不要・大人も入れます

	郡家図書館	船岡図書館	八東図書館
日にち	4月20日(土)	4月13日(土)	4月21日(日)
時間	11:00~11:30 14:30~15:00	10:30~11:00 4月18日(木) 16:00~16:30	10:30~11:00 14:00~14:30

4月・5月の開館日は、右記のカレンダーの通りです。

ゴールデンウィーク中の5/2(木)は開館します。

利用者の皆様にはご迷惑をおかけしますが、ご理解とご協力をお願いいたします。

#### 4月のカレンダー

日	月	火	水	木	金	土
	1	2	3	4	5	6
7	8	9	10	11	12	13
14	15	16	17	18	19	20
21	22	23	24	25	26	27
28	29	30				

#### 5月のカレンダー

日	月	火	水	木	金	土
			1	2	3	4
5	6	7	8	9	10	11
12	13	14	15	16	17	18
19	20	21	22	23	24	25
26	27	28	29	30	31	

休館日

開館時間 10:00~18:00

# 移動図書館車 巡回予定表

今年度上半期の移動図書館車の巡回予定日時は、次のとおりです。絵本、児童書、専門書、雑誌、小説など約 1300 冊の本を積載しております。読みたい本など積載していない場合は、予約していただければ次の巡回日にお持ちします。お気軽にお立ち寄りください。

※運休する場合…大雨、洪水、暴風雪などの警報が発令された時など。

郡 家 地 域	巡回日	国中・大御門コース (火曜日)		上・中私都コース (水曜日)		稲荷・下私都コース (金曜日)	
		4月	9日、23日	4月	17日	19日	
	5月	14日、28日	5月	8日、22日	10日、24日		
	6月	18日	6月	12日、26日	14日、28日		
	7月	2日、16日、30日	7月	10日、24日	12日、26日		
	8月	20日	8月	7日、28日	9日、30日		
	9月	3日、17日	9月	11日、25日	13日、27日		
巡回時間	13:35~13:50	池田 中ほど	13:00~13:15	中私都改善センター			
	13:55~14:10	米岡集会所	13:20~13:35	下市場町道広場			
	14:15~14:30	河原駅前	13:40~13:55	野町公民館	稲荷公民館		
	14:40~14:55	西御門山ノ手集会所	14:00~14:15	落岩集会所	山田公民館		
	15:00~15:15	大御門体育センター	14:20~14:35		上峰寺集会所		
			14:40~14:55		延命寺公民館		
			15:00~15:15		下私都改善センター		

船 岡 地 域	巡回日	隼コース (火曜日)		大江コース (水曜日)	
		4月	16日	4月	10日、24日
	5月	7日、21日	5月	15日、29日	
	6月	11日、25日	6月	19日	
	7月	9日、23日	7月	3日、17日、31日	
	8月	6日、27日	8月	21日	
	9月	10日、24日	9月	4日、18日	
巡回時間	13:00~13:15	隼Lab.	13:50~14:05	水口でこの館	
	13:20~13:35	中村加工交流センターつどい	14:15~14:30	大江地区まちづくり委員会 (旧大江へき地保育所)	
	13:40~13:55	西谷生活改善センター			
	14:00~14:15	志子部除雪車廻し場	14:35~14:50	大江多目的集会所	

八 東 地 域	巡回日	八東コース (金曜日)	
		4月	12日、26日
	5月	17日、31日	
	6月	21日	
	7月	5日、19日	
	8月	2日、23日	
	9月	6日、20日	
巡回時間	13:40~13:55	皆原農村婦人の家	
	14:00~14:15	尾崎医院駐車場	
	14:20~14:35	茂田バス停付近	
	14:40~14:55	上日下部公会堂前	
	15:00~15:15	安部地区公民館	
	15:25~15:40	新興寺橋付近	



## 各公民館活動グループ 会員募集!

各公民館では、町民の方々の自主的なグループ活動が幅広く行われています。

今年度のグループ紹介の一覧をご覧ください、興味のある方や参加してみたい方は中央公民館または各地区公民館へお問い合わせください。また、新しいグループも随時募集していますので、お気軽に中央公民館へご相談ください。

### ※郡家地域公民館グループ紹介※

八頭町中央公民館 ☎72-3113(開館日:火～日)

郡家東地区公民館 ☎76-0335(開館日:火・水・金)

グループ名	活動日	活動時間
書道教室(小・中学生)	毎 週 日 曜 日	9:30～11:00
郡家短歌会	毎月第1木曜日	10:00～12:00
郡家川柳会	毎月第3土曜日	13:30～16:30
中央公民館陶芸部	毎月第2・4日曜日	10:00～16:00
いきいきシルバー(カラオケ)	毎月2回水曜日	13:30～15:30
郡家謡曲研究会	毎月第2・4火曜日	19:00～20:30
八頭尺八同好会(都山流)	毎 週 木 曜 日	19:00～20:30
菊花同好会	随 時	
八頭町洋ラン友の会	随 時	
郡家地域囲碁同好会	毎月第1・3・5土曜日	13:00～17:00
琴城流大正琴白百合会	毎月第2・4土曜日	13:30～15:30
コールやまびこ(コーラス)	毎 週 金 曜 日	14:00～15:30
ひまわりコーラス	毎月第2・4水曜日	10:00～12:00
3B体操	毎 週 火 曜 日	19:00～20:30
	毎月第2・4土曜日	15:30～17:00
遠州流茶道	毎月第4木曜日	9:00～12:30
お茶グループ	毎月第1・3火曜日	8:30～13:00
踊り一般の部	毎月2～3回土曜日	17:00～18:00
葵会(扇溪流新舞踊)	毎 週 木 曜 日	13:00～16:30
みどり会(未生流)	随 時	10:00～11:30
やさしい水墨画	毎月第1・3水曜日	13:30～16:30
パッチワーク教室とみやま	毎月第2・4水木曜日	13:30～16:00
桜の会(踊り)	毎月第1・3火曜日	13:30～15:00
池坊川上教室	毎週土曜日(2～3回)	9:30～12:00
ベテルギウス	随 時	
軽音会	随 時	
やず手話の会	毎月第2・4月曜日	19:00～20:30
生花小原流	毎 週 金 曜 日	15:00～17:00
ぱるもりクラブ(韓国語)	毎 週 土 曜 日	13:30～14:30
ヨガ教室	毎 週 水 曜 日	10:00～11:00

グループ名	活動日	活動時間
いなば会(囲碁)	毎月第3土曜日	10:00～17:00
浮草の会(踊り)	毎月第1・3水曜日	13:30～16:00
安来節保存会郡家道場	毎 週 木 曜 日	13:00～17:00
家庭倫理の会	毎 朝	5:00～6:00
東筆会(習字教室)	毎月第2・4火曜日	9:30～10:30
ウクレレ同好会	毎月第1・3火曜日	10:00～12:00
健康ヨーガ	毎 週 日 曜 日	15:00～16:30

郡家西地区公民館 ☎76-0336(開館日:火・水・金)

グループ名	活動日	活動時間
ひばりカラオケ	毎月第2・4火曜日	13:30～15:30
リズムツくらぶ(カラオケ)	毎月第2・4水曜日	13:00～16:00
早瀬流剣詩舞道郡家支部 扇趣会(剣舞・詩舞)	毎 週 木 曜 日	18:30～22:00
吟道翔風流日本吟翔 会育英支部会(詩吟)	毎 週 火 曜 日	19:30～21:30
	毎月第4水曜日	
郡家地域囲碁同好会	毎月第2・4土曜日	13:00～18:00
絵手紙鳥取梨花の会郡家教室	毎月第3月曜日	19:30～21:30
さざんか会(書道)	毎月第2・4火曜日	9:00～12:00
お針の会	毎月第2・4水曜日	9:30～12:00
琴城流大正琴白百合会	毎月第1・3火曜日	13:30～15:30
碁遊会	毎 週 木 曜 日	13:10～17:30
安来節教室	毎月第2・4月曜日	19:00～21:00
ミントの会(縦笛)	毎月第3水曜日	13:30～16:30
スポーツ吹矢同好会	毎 月 土 曜 日	10:00～12:00
大正琴同好会	毎月第2・4金曜日	9:00～11:30
たのしい子どもいけばな教室	毎月第3土曜日	14:00～16:00
寺子屋みらい こおげ	毎 週 金 曜 日	16:00～21:00



## ＊船岡地域公民館グループ紹介＊

船岡地区公民館 ☎ 72-0085 (開館日:火・水・金)

グループ名	活動日	活動時間
吟道翔風流日本吟翔会 船岡支部 (詩吟)	毎 週 月 曜 日	19:30～21:30
船岡コーラス「さざんか」	毎 週 木 曜 日	19:30～21:00
せせらぎ歌謡会	春・夏・秋交流会	
船岡地域囲碁同好会	毎 週 土 曜 日	13:00～17:00
船岡書道教室	毎 週 日 曜 日	14:00～17:00
船岡短歌会	毎月第1木曜日	13:00～16:30
写友ふなおか	毎 月 20 日	19:30～21:00
絵画同好会	毎月第3土曜日	14:00～17:00
音楽の会	随 時	
エヴリー (音楽)	毎 週 火 曜 日	19:00～22:00
軽音会	毎 週 土 曜 日	18:30～22:00
船岡日本舞踊教室 ※会場:船岡図書館2階	毎月第1・3日曜日	19:00～20:30

済美地区公民館 ☎ 72-0166 (開館日:火・水・金)

グループ名	活動日	活動時間
カラオケ同好会 つくしんぼ	毎月第1・3木曜日	10:00～12:00
アンサンブル済美	毎 週 木 曜 日	20:00～22:00
船岡陶芸クラブ ※会場:済美地区公民館隣	毎月第2・4木曜日	10:00～15:00

大江地区公民館 ☎ 73-8838 (開館日:火・水・土)

グループ名	活動日	活動時間
むつみ会 (舞踊)	毎週水・木曜日	20:00～21:30
花を楽しむ会	毎月第3土曜日	13:30～16:30
パッチワークグループ「アナベル」	毎月第4土曜日	13:30～16:30

## ＊八東地域公民館グループ紹介＊

八東地区公民館 ☎ 84-3001 (開館日:火・水・金)

※会場:中央人権啓発センター

グループ名	活動日	活動時間
絵画グループ	毎 週 月 曜 日	13:30～16:30
ミュージックベルの会	毎 週 火 曜 日	20:00～22:00
親和会 (書道)	月 3 回 水 曜 日	9:00～12:00
吟道翔風流日本吟翔会 八東支部 (詩吟)	毎月第1・3水曜日	13:00～16:00
生花小原流	毎 週 木 曜 日	13:30～16:30
さくらんぼの会	毎 週 金 曜 日	19:30～21:30
ミモザ・mam	毎月第1火曜日	20:00～22:00
墨彩グループ	毎月第4金曜日	10:00～11:30
翠筆会 (書道)	毎 週 土 曜 日	13:00～17:00
八東棋友会 (囲碁)	毎 週 土 曜 日	13:00～18:00
寿会 (三味線・大正琴)	毎 週 木 曜 日	19:30～22:00
徳丸どんどこ会 (銭太鼓)	毎月第2・4水曜日	20:00～22:00
花はっとう (花づくり)	随 時	
八東やきもの会	毎月第1・4水曜日	13:00～16:00
生命の貯蓄体操	毎 週 火 曜 日	13:30～15:00

安部地区公民館 ☎ 84-3468 (開館日:火・水・金)

グループ名	活動日	活動時間
吟道翔風流日本吟翔会 安部支部 (詩吟)	毎月第1・3月曜日	13:00～16:00
小原流生け花	毎月第2・4金曜日	13:30～16:00

丹比地区公民館 ☎ 84-1251 (開館日:火・水・金)

グループ名	活動日	活動時間
たちばなの会 (生花)	第1・3火曜日	13:00～15:00
八東茶道クラブ	月 2 回 土 曜 日	8:30～17:00
布あそび	毎月第3土曜日	

## 男女共同参画 出前講座のご案内

八頭町男女共同参画センター「かがやき」では、町民の皆様にも男女共同参画について広く知っていただくため、出前講座を実施しています。

町内会や老人会、婦人会の研修、趣味の同好会の集まり、保護者会など皆様の地域活動の場に出かけ、クイズや男女共同参画カルタ、広報やず掲載4コマ漫画、ビンゴゲームなどを交え、楽しく進行します。講座は無料で、日時、場所、講座の内容などはお要望に応じます。ぜひご利用ください。



### 申し込み・問い合わせ

八頭町男女共同参画センター「かがやき」  
☎84-2361 FAX 84-2362

## 父親の育児講座実行委員募集!!

「子どもが生まれ父親になったら、仕事も育児も両立しながら楽しみたい」そんなお父さんが近年増えてきています。

男女共同参画センター「かがやき」では、「笑っているお父さんを増やしたい」という思いから、子どもを持つ父親を対象とした父親の育児講座を実施しています。この父親の育児講座の実行委員になっていただける方を募集します。

**対象者** 八頭町在住の子育て中の父親

**活動内容** イベント・講座などの企画・運営  
※昨年度は親子水鉄砲大会、親子運動教室、春休みロードショーを実施しています。

**応募方法** 電話でご連絡ください。

### 申し込み・問い合わせ

八頭町男女共同参画センター「かがやき」  
☎84-2361 FAX 84-2362



## らっけんほう 楽健法体験 ～足踏み全身トリートメント～ 参加者募集

らっけんほう  
楽健法とは、足を使って相手の両手・両足を踏む事で、硬くなった筋肉をほぐし血液やリンパの流れを促進し冷え性予防や自然治癒力を高める健康法です。

※2人1組で行います。お一人でも参加可能ですが、その場合は講師または他のお一人で参加の方とペアになります。

**日時** 4月25日(木)19:00～20:30

**会場** 男女共同参画センター「かがやき」

**講師** 健康ラボ Sympathy(シンパシー)代表  
西山 亜希さん

**対象者** 講座に興味のある方

**持ち物** バスタオル・飲み物

**定員** 16名(参加費無料・託児あり)

**締切日** 4月18日(木)

※定員になり次第締め切らせていただきます。  
電話でお申込みください。

### 申し込み・問い合わせ

八頭町男女共同参画センター「かがやき」  
☎84-2361 FAX 84-2362

## 女子会@やずメンバー大募集!!

八頭町在住・在勤の女性が集い、「あなたのアイデアと行動力」を発揮する場として「女子会@やず」は活動しています。

八頭町が大好き、地域のために何か貢献したい、新しいことを学びたい、お喋り大好きなど…「女子会@やず」は、そんな「あなた」を待っています。

**対象者** 八頭町内に在住・在勤の18歳から概ね40歳の女性(高校生不可)

**活動内容** イベント・講座などの企画・運営  
※昨年度は苔玉作り講座、ジャマイカンチキンカレー作りイベントを企画・実施しています。

**応募方法** 電話でご連絡ください。

### 申し込み・問い合わせ

八頭町男女共同参画センター「かがやき」  
☎84-2361 FAX 84-2362

## 平成31年度若桜鉄道沿線周辺景観形成事業の募集について

八頭町では、若桜鉄道沿線周辺に点在する遊休農地及び耕作放棄地等の土地を草刈りや花苗・草花の植栽等を実施していただく方を募集します。

### 対象事業

平成31年度中に完了する事業で、景観形成のために行う次の事業です。

- 若桜鉄道沿線に点在する遊休農地及び耕作放棄地等の草刈り
  - 草刈りを行った遊休農地及び耕作放棄地等への花苗・草花又は果樹の植栽
- ただし、次の①～④の条件をすべて満たす事業を対象とします。
- ①実施面積が5アール(500㎡)以上であること。
  - ②若桜鉄道沿線であること。
  - ③草刈りを行い、1年の内、1シーズン以上は花を咲かせること。(平成31年度中に種付け等を行うが、花が咲くのが翌年4月以降となる場合も対象とします。)
  - ④事業実施者が地権者でない場合は、地権者の承諾が得られていること。

### 応募資格

若桜鉄道沿線周辺の集落及び個人又は任意団体

### 委託料の額

実施面積1アール(100㎡)当たり2,000円を限度とします。

**募集期間** 第一次募集 5月9日(木)まで

### 応募方法及び応募先等

「若桜鉄道沿線景観形成事業実施申請書」を役場本庁舎企画課へ提出してください。(様式は企画課にあります。)その後、町において申請内容を確認し、事業実施の可否を決定し通知します。

**問い合わせ・提出先** 企画課 ☎76-0212

## 第1回定例農業委員会の開催について

**開催日** 4月10日(水)13:30～

**開催場所** 船岡地区公民館

**提出先・問い合わせ** 農業委員会事務局 ☎76-0207

申請書は、毎月20日までに提出してください。翌月の定例農業委員会で審議します。



## お知らせ

### 行政相談委員の紹介

八頭町担当の行政相談委員に本年4月1日付けで次の方が委嘱されました。委嘱期間は、2021年3月31日までの2年間です。



谷本清通さん  
(郡家地域担当)



前田康博さん  
(船岡地域担当)



西川立男さん  
(八東地域担当)

行政相談委員は、総務大臣の委嘱を受け、住民の皆様からのご相談をお聴きする民間有識者(ボランティア)の方です。委員は、公民館等で行政相談所を開設する等して、住民の皆様からの国の行政などへの意見・要望等を受け付け、解決のための助言や関係機関に対する連絡等を行っています。

## 八頭町営「さんさんバス」ダイヤ改正

平成31年4月1日から、利用者の皆さまの利便性向上のため、下記路線について路線の延長・ダイヤ改正等を行います。

■皆原線(路線の延長 新八東保育所まで)

■大江線(日・祝日便増便)

詳しくは、町報4月号折り込みの時刻表をご覧ください。

なお、定期券・回数券を、役場本庁舎、船岡庁舎・八東庁舎・八頭町観光協会及び鳥取自動車郡家営業所で販売していますので、お気軽にご購入ください。

**問い合わせ** 企画課 ☎76-0212

## 議会広報モニターを募集します

八頭町議会では、議会広報の一層の充実を図るため、議会広報モニターを募集します。

### 主な活動内容

- ・議会だよりに関するアンケートへの回答。
- ・モニター会議への出席(年1回程度)。
- ・その他広報活動に関する意見、提案等。

**任期** 委嘱の日から2年間

**対象** 町内に住所を有する18歳以上の方、議会の広報活動に関心をお持ちの方、国会議員又は地方議会議員でない方、常勤の公務員でない方

**募集定員** 10人以内(※応募多数の場合は選考いたします。)

**応募方法** 4月19日(金)までに、申込書(議会事務局にて入手または八頭町HPよりダウンロード)に必要事項をご記入の上、直接または郵送にて議会事務局までご提出ください。

**問い合わせ** 議会事務局 ☎72-3975

## 上下水道料金の口座振替について

簡易水道料金・公共下水道使用料・農業集落排水使用料のお支払いは便利で確実な口座振替をご利用ください。

振替日は月末です。ただし、月末が休祝日の場合は翌営業日となります。今年度の振替日は次のとおりです。(4月の口座振替日は5月7日です。ご注意ください。)

請求月	口座振替日
4月	5月7日
5月	5月31日
6月	7月1日
7月	7月31日
8月	9月2日
9月	9月30日
10月	10月31日
11月	12月2日
12月	2020年1月6日
2020年1月	2020年1月31日
2020年2月	2020年3月2日
2020年3月	2020年3月31日

**問い合わせ** 上下水道課 ☎72-3973

## 平成31年度 若桜鉄道の高中生通学定期券購入費の半額助成について

平成30年度に引き続き、平成31年度も若桜鉄道区間の高校生通学定期券購入費用の半額を助成します。

**助成対象者** 八頭町に住所を有する高校生で、若桜鉄道の通学定期券を利用して県内の高校へ通学する方

**助成額** 若桜鉄道区間の定期券費用の1/2(10円未満端数は切捨)

**【例】丹比～鳥取間 1か月定期の場合**

助成前18,220円→助成後11,740円

(丹比～郡家間12,960円の半額にあたる6,480円が助成金額となります)

**助成対象となる定期券** 若桜鉄道区間の通学定期券で、使用開始月が平成31年4月1日以降のもの

※紛失による再購入・再発行は助成対象となりません。

**販売所** 若桜駅、丹比駅、八東駅、安部駅、HOME8823(隼駅)、因幡船岡駅、八頭町観光協会(郡家駅ぷらっとぴあ・やず内)

※JR線内の各駅窓口でも購入できますが、若桜鉄道区間のみの定期券を購入される場合は、上記販売所で購入してください。

**申請方法** 上記販売所に交付申請書とともに学生証又は在学証明書等を提出いただければ、その場で定期券の期間に応じた助成額を差し引いた金額で購入できます。

上記販売所以外で購入される場合は一旦通常料金で購入いただき、後日交付申請を行っていただくことで、助成が受けられます。

**問い合わせ** 企画課 ☎76-0212

## 今月の健康相談のご案内

**日付** 4月8日(月)

**場所** 郡家保健センター

**受付** 9:30～10:30

**内容** 健康相談・栄養相談

上記の健康相談日以外にも健康相談をお受けします。お気軽にお問い合わせください。

**問い合わせ** 保健課 ☎72-3566

## 麒麟のまち婚活サポートセンター 登録者を募集します

1市6町で構成された「麒麟のまち」では、エリアを拡大して更にパワーアップした「麒麟のまち婚活サポートセンター」の登録者を募集します。

この機会に会員登録(登録料はずっと無料)してみませんか? イベントに参加したい! メールマガジンが欲しい! 方はホームページから登録してください。

ホームページ <https://sugokon.jp/>

**対象** 20歳以上の独身男女で、麒麟のまち圏域(鳥取市・岩美町・若桜町・智頭町・八頭町・香美町・新温泉町)に居住・勤務されている又は移住を検討されている方

**費用** ずっと登録無料(イベント参加時に、飲食代などが実費程度必要になります)

**問い合わせ**  
「麒麟のまち」婚活サポートセンター運営事務局  
☎ 070-5675-5557 メール: info@sugokon.jp

## 魅力ある地域づくり推進事業の募集 【2次募集】

八頭町では、地域振興や活性化につながる事業に主体的に取り組んでいただける個人、団体等の活動を支援しています。このたび2次募集を行いますので、ご応募ください。

**対象事業** 2020年3月までに実施予定の次の事業とします。

- ①地域振興及び活性化のために展開される事業
- ②地域の観光PRや情報発信につながる事業
- ③交流人口拡大につながる事業
- ④地域資源を活用した特産品やブランドの開発事業
- ⑤地域振興及び活性化のための人材育成事業
- ⑥人権意識の高揚を図るための事業 など

**補助内容** 事業費のうち、補助対象として必要と認める経費の8割を超えない範囲で、上限は20万円とします。(食料費、人件費及び備品購入費は補助対象外)

**応募資格** 八頭町に住所を有する個人、団体

**募集期間** 4月1日(月)～4月26日(金)

**応募方法及び応募先**  
事業計画書、収支予算書を添えて、役場企画課 ☎ 76-0212 へ提出して下さい。(様式は企画課にあります)

## ケーブルテレビをご覧の皆様へ やずチャンネル(11ch)

平成31年3月 八頭町議会定例会  
一般質問録画再放送

	放送開始時間	
	13:00～	20:00～
奥田のぶよ 議員 高橋信一郎 議員	4月1日	4月6日
岡嶋 正広 議員 小原 徹也 議員	4月2日	4月7日
尾島 勲 議員 森 亜紀子 議員	4月3日	4月8日
中村 美鈴 議員 川西 聡 議員	4月4日	4月9日
小倉 一博 議員 栄田 秀之 議員 坂根 實豊 議員	4月5日	4月10日

### 4月放送予定新番組

- \* 自動運転バス走行実験
- \* 八東地域保育所閉所式

## ケーブルテレビにご加入を 八頭町合併15年記念加入キャンペーン実施中

2019年  
9月末まで

### お得な新規加入キャンペーン実施中

- \* 加入手数料(10,800円)が無料。
- \* ケーブルテレビの利用料(756円/月)が、加入翌月から6か月間無料。

### 特別キャンペーンも実施中

- \* 新規に加入する方で、アンテナを撤去される方は、撤去工事費の5,400円分を助成。
- ※ 宅内工事は、別途工事費(実費)が必要です。

### 申し込み・問い合わせ

全関西ケーブルテレビジョン

フリーダイヤル ☎ 0120-968-138

(平日 9:30～17:30)

企画課 ☎ 76-0212 (平日 8:30～17:15)

## 4月は…

軽自動車税(全期分)の納付月です

納付期限・口座引落日は、5月7日(火)です。  
納期内の納付にご協力をお願いします。

## コミュニティ助成事業で地域活性化を!!



このたび、地域住民のコミュニティ活動の健全な発展と宝くじの普及を図るために財団法人自治総合センターが行っている「コミュニティ助成事業」を活用して、集落公民館の備品等整備事業(下町・横田)が実施され、それぞれの事業が完了しました。

当事業を活用して備品等が整備されることにより、地域で行われる様々なコミュニティ活動が活発になり、さらに地域活性化が図られることが期待されます。



下町集落 座椅子ほか 横田集落 音響機器ほか

## 救急救命講習会のご案内

鳥取県東部消防局では、AEDを含めた心肺蘇生法を習得していただく救急救命講習会を実施しています。ぜひご参加ください。

### 開催日

5月12日(日) 13:00～16:00

7月7日(日) 13:00～16:00

9月7日(土) 14:00～17:00

※東部医師会と共催。救急講演会有り。

11月10日(日) 13:00～16:00

翌年1月19日(日) 13:00～16:00

翌年3月15日(日) 13:00～16:00

**場所** 鳥取県東部広域行政管理組合消防局  
(鳥取市吉成640-1)

**費用** 無料

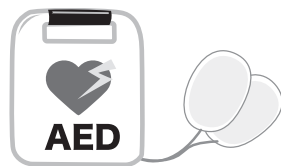

### 問い合わせ

鳥取県東部広域行政管理組合消防局  
警防課 ☎0857-23-2303

## 入札結果

入札日	平成31年2月19日(火)
工事名	麻生道路災害復旧工事 (30年災10-201)
工事場所	八頭町麻生
所管課	建設課
落札金額	52,704,000円(税込)
落札業者	麻生道路災害復旧工事(30年災10-201) 八田建設・松田組特定建設工事共同企業体

入札日	平成31年2月19日(火)
工事名	町道新道線改良工事(3工区)
工事場所	八頭町船岡
所管課	建設課
落札金額	10,962,000円(税込)
落札業者	山陰建設 株式会社

入札日	平成31年2月19日(火)
工事名	林道奥野支線災害復旧工事
工事場所	八頭町奥野
所管課	建設課
落札金額	20,520,000円(税込)
落札業者	有限会社 中田組

## 協会けんぽの保険料率の改定

協会けんぽ鳥取支部の健康保険料率が変わります。また介護保険料率(全国一律)も変更となります。

	健康保険料率	介護保険料率
平成31年2月分 (3月納付分)まで	9.96%	1.57%
平成31年3月分 (4月納付分)から	10.0%	1.73%

※40歳から64歳までの方(介護保険第2号被保険者)には、健康保険料率に介護保険料率が加わります。

※賞与については、支給日が3月1日分から変更後の保険料率が適用されます。

**問い合わせ** 協会けんぽ鳥取支部  
☎0857-25-0051

## 下水道施設の適正な ご利用をお願いします!

下水道施設はすべての人に快適な生活環境を実現するとともに、将来にわたり自然環境の保全に寄与するうえでなくてはならない大切な施設です。

使用する一人ひとりが下水道施設を適正にご利用いただくことで、施設の故障や不具合が避けられ、補修費用の軽減につながるようになります。

今後とも下水道施設の適正なご利用をお願いします。



マンホールポンプに詰まっていたウェットティッシュの塊り

### 下水道施設に流してはいけないものの一例

- ・ティッシュペーパー、ウェットティッシュ、ねこ等のトイレ砂

(水に溶ける製品でもまとめて流すと水に溶けにくくなり、詰まりの原因となります)

- ・食用油、灯油、ガソリン

(食用油は冷えると下水道施設に固着してしまい詰まりの原因となるほか、微生物による汚泥の分解に悪影響を及ぼしますので、適切な処理をお願いします)

**問い合わせ** 上下水道課 ☎ 72-3973

## 「都市鉱山からつくる! みんなのメダルプロジェクト」の 終了について

2020年に東京で開催されるオリンピック・パラリンピック競技大会の入賞メダルに利用するため、八頭町でも専用の回収ボックスを各庁舎に設置し使用済携帯電話を回収していましたが、メダル製造に必要な金属量を確保できる見通しが立ったため回収を終了しました。多くの皆様のご協力ありがとうございました。

**主催** 東京2020組織委員会

## 守れ! 日本の平和と未来

八頭町と八頭町自衛隊協力会による、自衛隊入隊者激励会を2月25日(月)、八頭町役場において開催しました。

今年、八頭町から澤田亮之介さんが自衛隊に入隊されました。激励会では、吉田町長の激励、協力会石破会長のお祝いのことばの後、入隊者の澤田さんが決意を述べました。

健康に留意され、今後のご活躍を祈念します。



入隊される澤田さん(前列左から2人目)

## 自衛隊幹部候補生募集のお知らせ

防衛省では、陸・海・空自衛隊の一般幹部候補生を募集しています。採用試験に合格した人は、陸・海・空、それぞれの幹部候補生学校修了後、3尉(大学院修士課程修了者は2尉)に任官し、部隊の指揮官等に補職されます。

**募集種目** 一般幹部候補生(飛行要員を含む)

**受験資格**

### 《大卒程度試験》

- ・2020年4月1日現在、22歳以上26歳未満の者(20歳以上22歳未満は大卒者(短期大学を除く)、2020年3月卒業見込みの者を含む)
- ・大学院修士課程修了者(見込み)は、28歳未満の者

### 《院卒者試験》

- ・2020年4月1日現在、修士課程修了者等で、20歳以上28歳未満の者

※大卒程度試験及び院卒者試験は併願が可能です。

**受付期間** 5月1日(水)まで

**1次試験日程** 5月11日(土)、12日(日)

※12日は飛行要員希望者のみ

**試験会場** 鳥取市内

**問い合わせ** 自衛隊鳥取募集案内所  
鳥取市永楽温泉町152(日通ビル1階)

☎ 0857-26-4019 (FAX 兼)



# まちの話題

話題・情報は地方創生室へ

TEL 76-0213 FAX 76-0217

eメール yazu-kouhou@town.yazu.tottori.jp

## 君原健二さんの講演会・ 陸上教室を開催しました

1968年のメキシコオリンピック  
ク男子マラソン銀メダリストの君原  
健二さんをお迎えし、2月21日(木)  
に船岡小学校で輝プロジェクトとし  
て講演会とランニング教室が開催さ  
れました。

君原さんは講演会の中で、運動が  
得意ではなかった子ども時代の話  
や、銀メダルを獲得するまでの道の  
り、努力の大切さなどを語られ、全  
校児童がその話に耳を傾けました。  
講演後は3、4年生を対象にラン  
ニング教室が開かれ、君原さん考案  
のトレーニングをみんなで楽しみま  
した。



## ミニSSL機関士 養成講座を開催しました

3月9日(土)、10日(日)、23日  
(土)、24日(日)の計4日間、やずミニ  
SSL博物館において「やずミニSSL博  
物館ミニSSL機関士養成講座(入門  
編)」が開催されました。

今回の講座では、ミニSSLに関する  
基本的な知識を習得するための座学  
と、ミニSSLの走行準備や運転操作  
などの実技演習を行いました。  
受講された方々のミニSSLの「機  
関士」としての活躍が期待されます。



## 八頭町ふるさと百景

八頭町内にもたくさんのお花見スポットがありますが、遠くからも  
近くからも多くの桜を楽しめる場所が「天満山公園」です。

天満山公園には「千本桜」と言われるほど多くのソメイヨシノが植  
えられ、花が満開の頃には町内外から多くの方が花見に訪れます。

山の上にある広場には「春が来た」の記念碑もありますので、春の  
訪れを感じられる暖かい日には天満山へお出かけください。

「やずナビ」ホームページ  
(<http://yazukanko.jp>)をご覧ください。

## ～ 天満山の桜 ～





## 男女共同参画啓発シリーズ ①55

## 祖父母手帳で楽しく孫育て

共働き世帯が一般的となり、孫育てを行う祖父母の存在が注目されるようになりました。しかし子育て環境の変化により祖父母世代では当たり前だったことが現在の子育てには当てはまらないことも多く、親世代との間に摩擦が生じたりトラブルが起きてしまうこともあるようです。

このような時、祖父母向けに作られたガイドブックである「祖父母手帳」を参考にしてみてもいいでしょうか。お互い尊重し合いながら、双方が楽しく子育てや孫育てが出来るようにしたいですね。

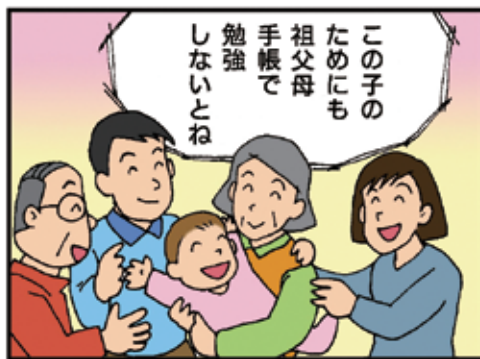
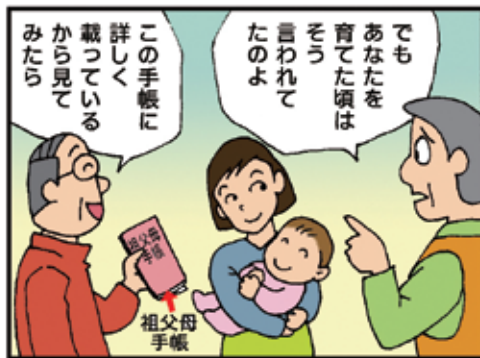
ゴールデンウィークは  
八頭町で新緑を満喫しよう

## 第24回 ふなおか竹林まつり

林でタケノコ掘り体験、竹とんぼ飛ばし大会など、「竹」にこだわったイベントが盛りだくさん！



**日 時** 4月29日(月・祝)  
10:00～15:00(受付9:00)予定

**会 場** 船岡竹林公園(八頭町西谷)

## 安徳の里・姫路公園まつり

公園の中を流れる清流を会場に、ヤマメ釣り大会やつかみ取り大会などをお楽しみください。



**日 時** 5月3日(金・祝)  
9:00～14:00(受付8:30)予定

**会 場** 安徳の里・姫路公園(八頭町姫路)

## 4/25 八東ふるりの森オープン

美しいブナの原生林の中で、春の森林浴をお楽しみください。

## 問い合わせ

(4月24日までは)  
指定管理者  
(有)高田技研  
☎0857-20-2121

(4月25日からは)  
八東ふるりの森管理事務所  
☎0858-84-3799



有 料 廣 告



**信頼・安心の店**

電化製品／修理／リフォーム  
電気工事／水道トラブル／補聴器

…いろいろと  
どんな事でも  
ご相談ください

**パナックたなか** 電話 73-0273

**ものづくり補助金申請手続き  
完全サポート!!**

先端設備の導入により、生産性向上と  
働き方改革を実現しましょう。

**応募申請締切：5月8日** 採択後の支援も  
行います。

**あおきビジネスコンサルティング合同会社**  
お気軽にお問い合わせ下さい。 ☎ 080-2935-4873

氷ノ山高原の宿  
**びんぼん**

**ご法要会席のご案内  
和洋折衷**  
お一人様 **5,400円**～  
※ご予算に応じて承ります。

**レストラン天空** ※平日要予約  
営業時間 11時～14時(ラストオーダー13:30)

**ご予約・問い合わせ ☎ 0858-82-1111**

**フルーツ総合センターからのお知らせ**

■4月の土曜日は 6日・20日開催  
両日とも 9時～11時  
大好評つきたてもち、地物野菜、  
カットフルーツを手にお花見は  
いかがですか。お出かけの際は是非  
お立ち寄り下さい。

**問い合わせ** フルーツ総合センター ☎84-3870

**広報やす有料広告募集**

広告サイズ：1 枠縦4.5cm×横8.0cm  
広告掲載料

掲載期間	月額料金
1～3か月	5,000円
4～6か月	4,500円
7～12か月	4,000円

**問い合わせ** 地方創生室 ☎76-0213

**会館葬・自宅葬** 年中無休 フリーダイヤル  
24時間受付 0120-72-0004

こころの葬祭プロデュース  
株式会社 **バンダイ**

郡家店 八頭町奥谷 TEL 72-0004  
やず会館 八頭町下坂 TEL 73-0444

**☐お問い合わせ** 故人との最後のお別れを充実した施設と経験・実績を積んだスタッフがお手伝いいたします。

**清香苑はっとう**  
〒680-0531 八頭郡八頭町才代 156-2  
TEL0858-71-0983 FAX0858-71-0984  
24時間365日受付

**清香苑かわはら**  
〒680-1205 鳥取市河原町今在家 1 1  
TEL0858-71-0114 FAX0858-71-0086

**0120-0857-60** 自宅葬・会館葬・寺院葬・社葬・団体葬

**年中無休** ホームページアドレス <http://www.jainaba.com/sousai/>

**さんさんバス有料広告募集**

		1ヶ月
車内	A3版	10,000円
車外	A3版	20,000円

なお、車内広告は中型バス、車外広告は10人乗りバスとなります。

**問い合わせ** 企画課 ☎76-0212

**お買い物には、  
マイバッグを  
持参しましょう**



**ひとのうごき** 平成31年3月15日届出現在(敬称略)

おめでた	誕生日	名前	ところ	おとうさん・おかあさん
	2月16日	平木 柚伎 <small>ゆずき</small>	(見槻)	直人・あずさ
	17日	田中陽菜乃 <small>ひなの</small>	(郡家)	健滋・玲佳
	3月5日	岡嶋 桃禾 <small>ももか</small>	(下町)	正明・友世
	5日	足羽 和也 <small>かずや</small>	(石田百井)	真典・裕子
	9日	奥田 智恵 <small>ちえ</small>	(久能寺)	智志・理恵子

おくやみ	日付	名前	ところ	年齢
	2月15日	蓮佛 邦彦	(国中1)	72歳
	18日	井上 隆夫	(下門尾)	70歳
	20日	谷尾 斌弘	(下野)	84歳
	21日	高橋 市雄	(岩渕)	82歳
	21日	中尾 愛子	(隼郡家)	108歳
	24日	田中喜代子	(郡家東)	88歳
	26日	岡山さわ子	(延命寺)	96歳
	27日	山本 正代	(米岡)	94歳
	28日	平木 春子	(西御門)	93歳
	3月3日	加藤 光昭	(奥谷)	88歳
	4日	山内 明子	(山田)	99歳
	6日	山根 薫	(才代1)	68歳
	10日	谷口 辰美	(福井)	91歳

**高齢者の特殊詐欺被害が多発!!**

高齢者は自宅にいたることが多いため、電話や訪問による被害にあいやすいのが特徴です。

「ATMで医療費を還付します」「通帳と印鑑を預かります」などは詐欺です。ご注意ください。

**問い合わせ** 八頭町消費生活相談窓口 ☎84-1230

**因幡霊場の休場日**

今月の休場日は4月16日(火)です。  
詳しくは、因幡霊場(☎0857-51-8320)へ

**八頭町の世帯数と人口**

3月1日現在  
( )内は前月比

世帯数	6,130 世帯 (-2)
総人口	17,173 人 (-36)
男	8,275 人 (-20)
女	8,898 人 (-16)

**大型連休中の保育所及び証明窓口の開設について**

天皇即位の日が祝日となり最大10連休となることから、下記のとおり保育所及び証明窓口を開設することとなりました。

なお、保育所利用については事前の申し込み手続きが必要となります。詳しくは各保育所又は町民課へお問い合わせください。

	開設場所	開設日	時間
保育所	船岡保育所	4月30日 5月1日 5月2日	7:00~18:00
証明窓口	本庁舎	5月1日	8:30~17:15

**4月の窓口業務時間延長実施日**

**実施日** 毎週金曜日

**5日(金)、12日(金)、19日(金)、26日(金)**

**実施時間** 17:15 ~ 19:00

**実施場所** 八頭町役場本庁舎

\*詳しくは、町民課(☎76-0211)または  
税務課(☎76-0204)にお問い合わせください。

**弁護士による「無料相談」**

さまざまな問題に弁護士が無料で法律相談に応じます。(事前予約制・先着5名)

**日時** 5月10日(金) 13:30~16:00

**会場** 丹比地区公民館

**問い合わせ** 企画課 ☎76-0212

**総合相談(人権・行政・心配ごと)**

人権擁護委員、行政相談委員が無料で相談を受けます。お気軽にご相談ください。また、電話での相談を希望される方は、人権推進課へご連絡ください。相談会場にお繋ぎします。

**日時** 4月10日(水) 13:30~16:00

**会場** 中央公民館、船岡・丹比地区公民館

**問い合わせ** 人権推進課 ☎84-1228

**巡回行政相談**

国などの行政に関する相談はありませんか? 行政相談委員が無料で相談をお受けします。

**日時** 4月27日(土) 13:30~15:30

**会場** 安部地区公民館

**問い合わせ** 企画課 ☎76-0212

# 上方演芸会

since 1949

【出演者】

1本目



なすなかにし



チキチキジョニー

2本目



酒井くにお・とおる



ボルトボルズ

## NHK 公開録音

八頭町とNHK鳥取放送局では、NHKラジオ「上方演芸会」の公開録音を実施します。

この番組は、上方芸人による漫才、漫談など、上方ならではの話芸の数々をお届けします。

観覧をご希望の方は、次の要領でお申し込みください。

日時

2019年  
**5月31日(金)**  
18:30~20:00 (開場18:00)

会場

**八東体育文化センター**  
(八頭町富枝10-1)

## 観覧者募集

入場は無料ですが、入場整理券(1枚で2人まで入場可)が必要です。

郵便往復はがき以下の必要事項をご記入のうえ、お申し込みください。

- <往信用裏面> (1) 郵便番号 (2) 住所 (3) 名前 (4) 電話番号
- <返信用表面> (1) 郵便番号 (2) 住所 (3) 名前

**あて先** 〒680-0493(住所不要)  
八頭町役場 企画課 「上方演芸会」係 宛

**締め切り 5月9日(木)必着**

- \* 1歳以上のお子様から入場整理券が必要です。
- \* 応募多数の場合は抽選のうえ当選・落選の結果を**5月17日(金)頃**にお送りします。
- \* インターネットオークションなどでの転売を目的としたお申し込みは固くお断りします。売買を目的としたお申し込みであると判明した場合は、抽選対象外とさせていただきます。
- \* ご応募の際にいただいた情報は、抽選結果のご連絡のほか、NHKでは受信料のお願いに使用させていただくことがあります。

**放送予定** 【1本目】2019年7月27日(土) 19:20~19:45  
【2本目】2019年8月 3日(土) 19:20~19:45

〈ラジオ第1、国際放送/全国放送〉 ※放送日は変更になる場合があります。

往信おもて	返信うら
62 往信 6800493 八頭町役場企画課 「上方演芸会」係	※何も記入しないでください。

返信おもて	往信うら
62 返信 (1) 返信先の郵便番号 (2) 返信先住所 (3) 返信先宛名 (代表者の名前)様	(1) 郵便番号 (2) 住所 (3) 名前 (4) 電話番号

● 問い合わせ 八頭町役場 企画課 ☎(0858)76-0212(土日祝を除く 8:30~17:15)