



広
報

ぞろぞろ

八頭町防災訓練を実施

新しい避難の形

自助・共助の強化と防災意識の高揚を図り、8月30日(日)、各集落で防災訓練が実施されました。今年のモデル地区となった下野集落では、災害と感染症から身を守る、新しい避難の形に理解を深めました。(関連記事2～3P)

令和2年
(2020)

10月号

No. 187

—— 今月の主な内容 ——

- 八頭町防災訓練を実施 2～3P
- まちの話題 24～25P

努力は実る  8/30 (日)

八頭町防災訓練を実施

8月30日(日)、全集落を対象に八頭町防災訓練を実施しました。
この訓練は、地域住民による、自助・共助の強化と防災意識の高揚を図るため、平成19年度から9月1日を「八頭町防災の日」と定め、直前の日曜日に実施しているものです。
今回は、新型コロナウイルス感染症の対策を十分に行っての訓練となりました。



全体訓練

本年も各集落が選択で、「土砂災害」・「洪水浸水」・「地震」を想定した訓練を実施しました。

訓練では、7時10分から大雨を想定した訓練、7時44分から地震を想定した訓練を開始し、集落災害対策本部の設置、住民の自主避難、避難行動要支援者・要配慮者の安否確認、避難誘導、相談窓口の設置、被害状況の調査等の訓練に各集落が取り組みました。

今回は、新型コロナウイルス感染症の関係からマスクの着用、手指消毒を徹底していたり、3つの密を避けながら、訓練を行っていただきました。

また、ある集落では、感染症対策として、役員などの少人数で集まり、避難場所、避難経路及び避難行動要支援者・要配慮者の対応などについて協議並びに検討を行うなど、今までとは違う新しい訓練となりました。



傷病者が出た想定で搬送訓練



指定避難所へ避難誘導



指定避難所で受付・検温



土砂災害の危険箇所を確認する参加者

モデル地区

モデル地区の訓練は、例年、3地域でそれぞれの訓練を行っていましたが、新型コロナウイルス感染症の関係から、今年度は船岡地域の下野集落のみでの実施となりました。

全体訓練内容のほか、八頭町船岡赤十字奉仕団による「炊出し訓練」、自警団による「搬送訓練」及び八頭県土整備事務所河川砂防課による「防災講習」が行われました。

防災講習では、主に土砂災害について学習し、自分たちの集落のどこに災害危険箇所があり、どのような避難が必要なのかなどに注意しながら、住民の皆さんは熱心に受講されていました。

防災意識の高揚

「八頭町防災の日」を契機に住民一人一人が、災害に備え、日頃から家族・集落と避難について話し合い、災害時の行動を迅速に行えるようにしましょう。

自分の命は自分で守る「自助」と自分たちの地域は、自分たちで守る「共助」の取り組みをお願いします。



体調不良者の受付訓練

豆知識

備蓄の心得

災害時のための家庭備蓄管理は、**ローリングストック**（普段から少し多めに買って置き、使ったら使った分を新しく足していく方法）を活用しましょう！

- ① 消費期限を確認して、古いものから使っていく。
- ② 使った分は必ず補充すること。



自宅での垂直避難



知人・親戚宅への避難

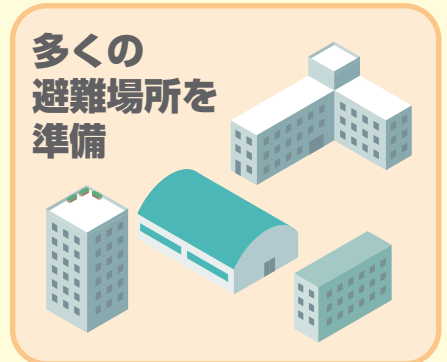

多くの避難場所を準備

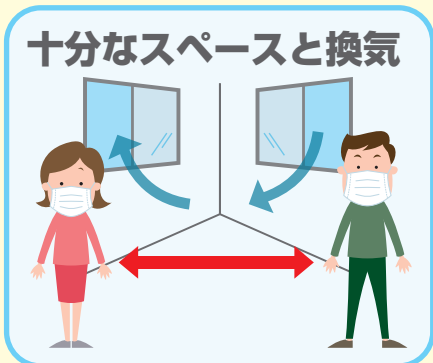

十分なスペースと換気

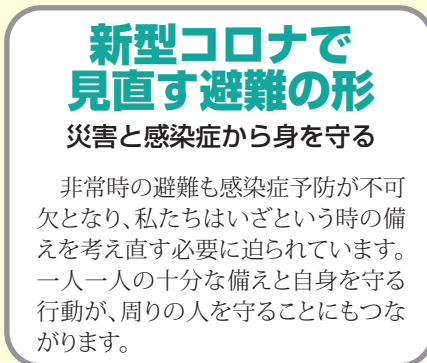

新型コロナで見直す避難の形

災害と感染症から身を守る

非常時の避難も感染症予防が不可欠となり、私たちはいざという時の備えを考え直す必要に迫られています。一人一人の十分な備えと自身を守る行動が、周りの人を守ることもつながります。



体調不良者は早めに報告



マスク・体温計など要持参



避難所でも各自で予防



みんなで健康管理

10月からロタウイルス予防接種が定期接種になりました

予防接種法に基づき、疾病の発生及びまん延を予防するために、特に予防接種を行う必要があると認められる疾病については、定期接種となります。

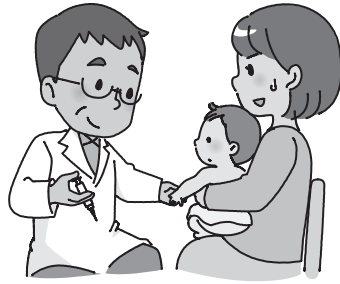

この度、新たにロタウイルスが定期予防接種となりました。接種時期になりましたら、対象者に接種券等必要書類を送付しますので、接種期間に注意して接種してください。

ワクチンの種類と接種回数	ロタウイルスのワクチンは2種類あります。どちらも同様の効果がありますが、接種期間、回数等に違いがあるので同じワクチンを決まった回数接種してください。 <ul style="list-style-type: none"> ・ロタリックス(1価ワクチン)…2回接種 ・ロタテック(5価ワクチン)…3回接種
対象者	令和2年8月1日以降に生まれた人で、 ロタリックス(1価ワクチン): 出生6週0日後～出生24週0日後まで ロタテック(5価ワクチン): 出生6週0日後～出生32週0日後まで
実施時期	令和2年10月1日以降、定期接種として毎月対象者に通知
接種方法	医療機関に予約したうえで、接種券と予診票、母子健康手帳を持参し接種してください。
接種にかかる費用	無 料
その他	詳しい接種方法や注意事項は、通知に掲載しますのでそちらをご確認ください。

問い合わせ 保健課 ☎72-3566

インフルエンザ予防接種の助成を行います

インフルエンザの発病、重症化の防止とまん延を予防するため、高齢者、乳幼児及び小中学生に対し、インフルエンザ予防接種費用を助成します。

今年度は、対象者の費用負担額は無料となっています。インフルエンザと新型コロナウイルスの同時流行を避けるためにも、予防接種を受けましょう。

なお、より必要としている方に確実にワクチンを届けるために、原則として65歳以上の接種を希望される方は10月1日から、その他の方は10月26日から接種をしていただくようご協力をお願いいたします。

	65歳以上の高齢者等	乳幼児及び小中学生
対象者	(1)満65歳以上の高齢者 (2)満60歳以上65歳未満で、心臓、腎臓もしくは呼吸器の機能に障がい等を有する者及びヒト免疫不全ウイルスにより免疫の機能に障がい等を有する者	(1)令和元年生まれから中学3年生に相当する年齢までの者 (2)生後6か月から1歳未満の者で、保護者が接種を希望し、医師が接種を必要と認める者
実施時期	令和2年10月1日～令和2年12月31日 ※昭和30年12月生まれの方は～令和3年1月31日	令和2年10月1日～令和2年12月31日 ※令和2年6月生まれの方は～令和3年1月31日 ※65歳以上の方に優先的に実施するため、10月26日以降の接種にご協力ください。
及び助成の費用回数	一人1回 無料で受けられます	13歳未満の者は一人2回まで13歳以上の者は一人1回まで無料で受けられます。
通知方法	対象者(1)…個人通知 対象者(2)…対象疾患の障害手帳1級の者に個人通知	対象者(1)…個人通知 対象者(2)…保護者の申請により、助成券発行
実施方法	接種券と予診票をご持参のうえ、東部の協力医療機関で接種してください。	助成券と予診票をご持参のうえ、東部の協力医療機関で接種してください。

問い合わせ 保健課 ☎72-3566



家でできる! ミニ筋革コーナー

膝痛
予防編
vol.2

【太ももの外側の筋肉を鍛える】

- ①図のように横向きに寝る
- ②上の足を伸ばしたまま、足を開くようにゆっくり上げる
- ③足と足の感覚が20センチ程度になったら5秒停止しゆっくり下ろす

※股関節から動かす意識で、お尻の横側を鍛えます。10回を1セットとし、反対も実施

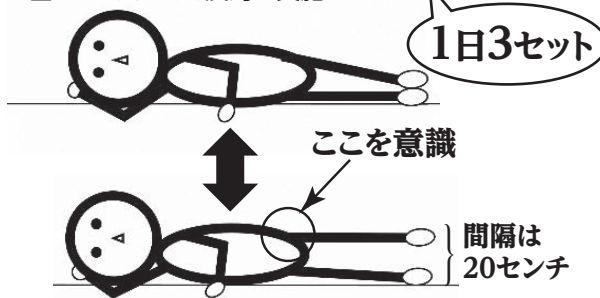

家でも積極的に体を動かし、健康づくり、体力づくりに心がけましょう。

健康講座のご案内

日 時 10月2日(金) 14:00~15:00
(受付13:40~)

会 場 郡家保健センター

内 容 講演「感染症予防について」
講師 国民健康保険智頭病院
医師 秋藤 洋一さん

* 申込制(定員 20名)のため

前日までにお申し込みください。

* 出前図書館あり

* 気象・社会状況により、日程・実施内容・実施方法など変更になる場合があります。

* 3密を避けて開催しますので、感染防止対策にご協力をお願いします。



インフルエンザをはじめ、秋から冬にかけて流行し始める感染症の話聞いて、みんなで予防をしましょう!

申し込み・問い合わせ 保健課 ☎72-3566

わくわく・たのしく・ やずの食育

八頭町の自然の恵みを「わくわく」感じながら、できることから「たのしく」、食について考えてみませんか? 今月のテーマは「おいしく味わうこと」についてです。

おいしさは、食べ物の味はもちろん、見た目や香りといった食べ物の状態や、空腹感など食べる人の状態によって感じ方が変わります。季節の移ろいを感じる食べ物を取り入れる、体を動かして空腹のリズムを作るなど、おいしく食べる環境も作っていきましょう。

* おいしさに関わるもの

食べ物の状態

味、香り、かたさ、外観、耳で感じる音など

食べる人の状態

時間、空間、空腹感情報、経験など

* おいしく味わう食べ方の例

おいしい食べ物を選ぶ

- ・新鮮な食材を選ぶ
- ・季節の食べ物や行事食を取り入れる
- ・できたてを食べるなど

おいしく食べる環境をつくる

- ・ゆっくり食べる
- ・空腹のリズムをつくる(食べる時間・活動量)
- ・食卓の雰囲気を変化させる(花を飾る、食器を変えてみるなど)など

■ 秋の野菜を使った、炒める音や様々な食感を楽しめる料理をご紹介します。

それぞれの食材の持つうまみや舌触りを感じながら味わってみてください。

〈五目きんぴら〉

- ごぼう 中1本 (100g)
- 人参 中1本 (100g)
- しめじ 60g
- 油揚げ 1枚 (20g)
- 青ねぎ 2本 (20g)
- ごま油 大さじ1
- いりごま 適量
- A 酒 大さじ1
- みりん 大さじ1
- しょうゆ 大さじ1
- 鷹の爪 (小口切り) 1本分



【1人分あたり】
エネルギー 111kcal
たんぱく質 3.2g
脂質 6.0g
食塩相当量 0.7g

【作り方】

- ①ごぼうと人参はさがきにし、しめじは石づきを取り小房に分ける。油揚げは4cm長さの短冊切りにし、青ねぎも4cm長さに切る。
- ②鍋にごま油を熱し、①の材料(青ねぎ以外)を炒め、しんなりしてきたらAを加える。
- ③水分が飛んだら青ねぎを加えて炒め、器に盛ってごまをふる。

集団検診を受診される際の重要なお知らせ

感染拡大防止のため、以下の目安のとおり受診人数を制限して実施しています。また、従来以上の時間がかかる事が想定されますので、ご理解とご協力をよろしくお願いいたします。

なお、個別医療機関検診での受診も可能です。集団検診当日受診できない可能性もあるため、かかりつけ医等の医療機関での検診受診をおすすめします。

※実施可能人数の目安

- 胃がん検診 25～30名
- 乳がん検診 25名
- 肺がん検診 70～80名
- 子宮がん検診 30～40名
- 特定健康診査(健康診査) 40～50名

問い合わせ 保健課 ☎72-3566

10月の保健課事業計画

日	曜日	内 容	時 間	場 所	対 象
1	木	水中運動教室	(1部) 9:45～10:30 (2部) 10:45～11:30	八東保健センター	(1部) 64歳以下 (2部) 65歳以上
2	金	健康講座	(受付) 13:40～	郡家保健センター	一般
5	月	健康相談	9:30～10:30	郡家保健センター	一般
6	火	水中運動教室	10:00～10:45	八東保健センター	65歳以上
7	水	さわやか体操教室	(1部) 9:40～10:40 (2部) 10:45～11:45	郡家体育館	(1部) 64歳以下 (2部) 65歳以上
8	木	2歳児歯科健康診査	(受付) 12:45～13:00	郡家保健センター	H30.5.28～H30.7.15生
		水中運動教室	(1部) 9:45～10:30 (2部) 10:45～11:30	八東保健センター	(1部) 64歳以下 (2部) 65歳以上
9	金	男の筋肉革命教室	10:00～11:00	郡家保健センター	40歳～概ね74歳までの男性
13	火	6か月児健康診査	(受付) 12:45～13:00	郡家保健センター	R2.3.4～R2.4.13生
		ゆるやか体操教室	14:00～15:00	八東保健センター	一般
		水中運動教室	10:00～10:45	八東保健センター	65歳以上
15	木	集団検診	(受付) 8:30～10:00	中私都改善センター	検診案内チラシをご覧ください
		水中運動教室	(1部) 9:45～10:30 (2部) 10:45～11:30	八東保健センター	(1部) 64歳以下 (2部) 65歳以上
16	金	健診結果相談会	(受付) 13:30～13:50	隼地区公民館	9/9 健診受診者
19	月	2～3か月児育児相談	13:30～15:00	郡家保健センター	R2.7.12～R2.8.19生
		認知症の人と家族のつどい	13:30～15:30	郡家保健センター	認知症の方を介護している家族の方など
20	火	集団検診	(受付) 8:30～10:00	下私都改善センター	検診案内チラシをご覧ください
		水中運動教室	10:00～10:45	八東保健センター	65歳以上
21	水	健診結果相談会	(受付) 13:30～13:50	船岡保健センター	9/15 健診受診者
		さわやか体操教室	(1部) 9:40～10:40 (2部) 10:45～11:45	船岡トレーニングセンター	(1部) 64歳以下 (2部) 65歳以上
		5歳児健康診査	通知でお知らせします	郡家保健センター	H27.9.18～H27.11.22生
22	木	水中運動教室	(1部) 9:45～10:30 (2部) 10:45～11:30	八東保健センター	(1部) 64歳以下 (2部) 65歳以上
		健診結果相談会	(受付) 13:30～13:50	大御門体育センター	9/17 健診受診者
26	月	離乳食講習会	(受付) 9:15～ 9:30～11:00	郡家保健センター	R1.12.8～R2.1.26生 R2.5.26～R2.7.6生
27	火	ゆるやか体操教室	14:00～15:00	郡家保健センター	一般
28	水	集団検診	(受付) 8:30～10:00	国中改善センター	検診案内チラシをご覧ください
		水中運動教室	10:00～10:45	八東保健センター	65歳以上
29	木	1歳6か月児健康診査	(受付) 12:30～12:45	郡家保健センター	H31.2.21～H31.4.29生
		水中運動教室	(1部) 9:45～10:30 (2部) 10:45～11:30	八東保健センター	(1部) 64歳以下 (2部) 65歳以上
30	金	健診結果相談会	(受付) 13:30～13:50	上私都福祉施設こいち	9/25 健診受診者

11月上旬の保健課事業計画

2	月	健康相談	9:30～10:30	船岡保健センター	一般
		健康講座	(受付) 13:40～	郡家保健センター	一般
4	水	巡回検診	9:00～14:50	郡家地域	検診案内チラシをご覧ください
		さわやか体操教室	(1部) 9:40～10:40 (2部) 10:45～11:45	郡家体育館	(1部) 64歳以下 (2部) 65歳以上
		水中運動教室	10:00～10:45	八東保健センター	65歳以上
5	木	水中運動教室	(1部) 9:45～10:30 (2部) 10:45～11:30	八東保健センター	(1部) 64歳以下 (2部) 65歳以上
6	金	巡回検診	9:00～15:30	郡家地域	検診案内チラシをご覧ください
10	火	水中運動教室	10:00～10:45	八東保健センター	65歳以上
		ゆるやか体操教室	14:00～15:00	八東保健センター	一般
11	水	集団検診	(受付) 8:30～10:00	郡家保健センター	検診案内チラシをご覧ください
12	木	集団検診	(受付) 8:30～10:00	郡家保健センター	検診案内チラシをご覧ください
		水中運動教室	(1部) 9:45～10:30 (2部) 10:45～11:30	八東保健センター	(1部) 64歳以下 (2部) 65歳以上
		男の筋肉革命教室	10:00～11:00	郡家保健センター	40歳～概ね74歳までの男性
14	土	集団検診	(受付) 8:30～10:00	郡家保健センター	検診案内チラシをご覧ください

各事業は、中止・延期となる場合があります。詳しくは、ホームページをご確認いただくか、保健課までお問合せください。

リフレッシュ講座

お家で簡単にできる、ヨガの動きを取り入れた体操を紹介します。呼吸を意識しながらゆっくり体を動かすと、ストレス解消・リフレッシュ効果もあります。

日頃忙しく、自分のことは後回しになってしまいがちなお母さん、すき間時間に簡単にできる体操を取り入れ、リフレッシュしましょう。

日時 10月12日(月)10:00~11:00

場所 子育て支援センター

講師 Aya Togo さん

要予約



問い合わせ 子育て支援センター ☎72-3345

うんどう遊び

日時 10月8日(木)10:00~11:00

場所 子育て支援センター

要予約

講師 ちゃれきんぐインストラクター
押方章太郎さん
(日本幼少年体育協会公認指導者)

対象 ハイハイ(ずりばい)ができる
お子様~3歳までのお子様

簡単な道具を使った運動遊びを紹介します。発達に合わせ、実際に体を動かしながら、この時期に大切な動きや促したい動きについて一緒に考えましょう。



問い合わせ 子育て支援センター ☎72-3345

リユースコーナー もご利用ください

「着たのは数回だけ」「まだまだ使えるのに…」と子ども用品の使用回数は少ないものが多く、一方で「買うのはもったいない」「再利用でも使いたい」などという声も多く聞かれます。

子育て支援センターでは、まだ使えるけど必要なくなった子ども用品をリユースという形でお預かりし、必要とされている方へお譲りしています。

〈お預かりしている物〉

子ども服、ベビージム、ベビーサークル、ポータブルチェア、紙パンツ用ゴミ箱、紙パンツなど

〈必要とされている方が多い物〉

チャイルドシート、ジュニアシートなど

必要な物、お譲りいただける物がありましたら子育て支援センターまでお問い合わせください。



10月の主な行事

日時	内容	会場
8 木 10:00 ~ 11:00	『うんどう遊び』 講師 押方章太郎さん (ちゃれきんぐインストラクター) ☆動きやすい服装でお越しください。	子育て支援センター
12 月 10:00 ~ 11:00	『リフレッシュ講座』 講師 Aya Togoさん ☆動きやすい服装でお越しください。	子育て支援センター
20 火 10:00 ~ 11:00	『リトミック』 講師 山本なおみさん (リトミック研究センター指導資格保有) ☆動きやすい服装でお越しください。	子育て支援センター

☆毎月発行しているぴよんぴよんクラブ便り(行事予定)は、八頭町のホームページでもご覧いただくことができます。

☆新型コロナウイルス感染症などの状況により、行事を中止または延期する場合があります。早めにホームページや防災無線でお知らせしますが、詳しくは子育て支援センターにお問合せください。

「新しい生活様式」の中で夏休みを満喫!

～まちづくり委員会と地域の子どもたちとの交流事業～

町内10地区に設立されているまちづくり委員会では、子どもから高齢の方まで誰もが気軽に立ち寄ることができる居場所づくりの一環として多世代交流事業に力を入れて取り組んでいます。

今年は地域の子どもたちにとって「新しい生活様式」を取り入れて過ごす初めての夏休みとなりました。いくつかのまちづくり委員会では、有意義な夏休みとなるようにと施設を開放し、地域の子どもたちを受け入れて体験活動や交流事業を行いました。



中私都地区まちづくり委員会
ビニールシートをプール仕様に水遊び

中私都地区まちづくり委員会では、毎週水曜日の午前中に施設を開放し、勉強会や工作、水遊びやグラウンドゴルフ大会をして楽しみました。

最終日には地域の方とミニ納涼祭をして交流を深めました。参加者からは「同じ地域にいても子どもたちの声を聞くことはなかなかないので元気が出た」という声のほか、参加した子どもたちの保護者からは「家に帰ったら疲れてよく寝ていて、その分たくさん遊べたのだと思う。いろいろな活動を企画していただきありがとうございました」といった嬉しい言葉が届きました。



下私都地区まちづくり委員会
釘打ち体験

した。

下私都地区まちづくり委員会では、毎週火曜日に夏休み勉強会を実施し、子どもたちが家から持参した宿題等の学習が終わった後、地域の有志の方を講師に迎え、釘打ち体験や科学遊び、工作などを行いました。初めて釘打ちをしたり、暑中見舞いのハガキを家族に書いたり、自宅で学習をするだけでは学ぶことのできない知識や経験を積むことができました。

また、船岡地区まちづくり委員会は、7月27日(月)に地域の児童クラブの子どもたちと夏休み交流事業を行いました。初めに、子どもたちがパプリカダンスを披露して会場を盛り上げ、その後は高齢の方と一緒に探偵ゲームや風船送りリレーなどのレクリエーションを行い、交流を深めました。子どもたちからは「楽しかった」という声がたくさん寄せられ、また、高齢の方は「子どもたちから元気なパワーを分けてもらいました」と嬉しそうに話されていました。

このような世代を超えた交流を通じて地域が活性化し、お互いが支え合う共生社会へつながっていくことが期待されます。



船岡地区まちづくり委員会
風船送りリレー

丹比地区・八東地区まちづくり委員会の活動が始まります

【丹比地区まちづくり委員会】

9月23日(水)13時30分～ 以降、隔週水曜日活動予定

【八東地区まちづくり委員会】

10月26日(月)13時30分～ 以降、隔週月曜日活動予定
お近くにお住まいの方はぜひ遊びに来てください。



問い合わせ 地域福祉係 ☎72-3586

八頭町身障協会・育成会・家族会 合同体育大会開催

今年も、八頭町身体障害者福祉協会・八頭町心身障害児(者)保護育成会・八頭町家族会の合同体育大会を開催します。この大会は、各団体の会員同士の交流と、お互いの障がいについて理解を深めることを目的に、昨年度から始まりました。運営には多くの方が携わり、ともに支え合いながら暮らす地域への期待が込められています。当日は団体の垣根を越えた混合チームで各種競技に挑み、笑顔と声援があふれる会場となります。



日時 令和2年10月31日(土) 13:30～
場所 八東総合運動公園
主催 八頭町身体障害者福祉協会、八頭町心身障害児(者)保護育成会、八頭町家族会
共催 八頭町、八頭町社会福祉協議会
問い合わせ 八頭町社会福祉協議会
 ☎72-6210

八頭町戦没者慰霊祭を行います

戦没者の御冥福をお祈りし、不戦と恒久平和への決意を新たにします。

- 郡家地域 **日時** 11月8日(日) 11:00～
会場 中央公民館
- 船岡地域 **日時** 10月28日(水) 11:00～
会場 船岡地区公民館
- 八東地域 **日時** 11月2日(月) 11:00～
会場 八東体育文化センター



申し込み

八頭町社会福祉協議会本所・支所(遺族会事務局)
 郡家 ☎72-6210 船岡 ☎73-0672
 八東 ☎84-2210
 ※新型コロナウイルス感染症拡大の状況によっては、開催中止とする可能性がありますので、ご承知ください。

問い合わせ 地域福祉係 ☎72-3586

障害年金を受給されている ひとり親家庭も「児童扶養手当」 を受給できるようになります

児童扶養手当は、ひとり親家庭の生活の安定と自立を助け、児童の心身の健やかな成長を願って支給される手当です。現在、障害年金を受給しているひとり親家庭は、障害年金額が児童扶養手当額を上回る場合、児童扶養手当を受給することができませんでした。このたび、「児童扶養手当法」が一部改正されたことに伴い、令和3年3月から児童扶養手当の額と障害年金の子の加算部分の額との差額を児童扶養手当として受給できるようになります。

問い合わせ 母子父子支援係 ☎72-3583

■手当を受給するための手続き

すでに児童扶養手当受給資格者としての認定を受けている方は、原則、申請は不要です。

それ以外の方は、福祉課での申請手続きが必要です。申請方法、必要書類等については、福祉課までお問い合わせください。

■支給開始月

通常、手当は申請の翌月分から支給開始となりますが、これまで障害年金を受給していたため児童扶養手当を受給できなかった方のうち、令和3年3月1日に支給要件を満たしている方は、令和3年6月30日までに申請すれば、令和3年3月分の手当から受給できます。

令和3年3月分と4月分の手当は、令和3年5月に支払われます。

子育て世代の防災講座

かがやき
広場

「フォトグラファーから学ぶ！
スマホ撮影(初心者向け)」
講座を開催

男女共同参画センター「かがやき」では、8月5日(水)に(有)小谷写真館の小谷美貴さんを講師にお迎えし、スマホ撮影講座を開催しました。

受講者の皆さんは、小谷さんの説明を熱心に聞かれ、実際に自身のスマホを使って写真を撮る際は、習ったとおりに撮影できるか確認され、各々工夫した写真を撮影することができました。

また、仕事で商品を撮影する機会が多いという方や、動き回る子どもを可愛く撮りたいという方が、日頃の写真撮影時に苦労されていることや、更なるレベルアップを図るためのコツについて相談されていました。

小谷さんの丁寧な指導のもと、アットホームな雰囲気ですべてを終えました。



生花を被写体にスマホ撮影！

かがやき
広場

今だから防災について考える！
～我が家の場合に備えるために～
を開催

8月25日(火)、防災の日を前に、とっとり震災支援連絡協議会の佐藤淳子さんをお招きし、子育て世代向けの防災講座を開催しました。

福島県川俣町出身の佐藤さんは、冒頭に東日本大震災後の「被災地の今」について、樹齢500年の駒桜のお話を交えてご紹介くださいました。

また、岩手県釜石市の鶴住居地区の学校では、「津波でんでんこ」という合言葉が古くから伝え続けられており、自転車に乗った先生が予告なく「津波役となって生徒たちを追う」といった津波を想定した訓練を日常に取り入れていたため、誰一人亡くならなかったという話に、参加者の皆さんは聞き入っておられました。

過去の実例に合わせて「災害とは何か」を再



確認しながら、被災したときのことを事前にイメージすること、考えることの大切さを指導いただきました。子育て世代では、特に被災時

も子どもの様子を観察すること、また、誰かの力を借りて自分の安定を図ることを優先すべきだそうです。避難生活が続くと子どもに対しても不満が飛んでくる、ストレスで母乳が出なくなるといったケースがあるためです。さらに、準備は余裕のある普段に楽しみながら行っておくべきだとおっしゃっていました。その一環として、今回は簡易トイレを参加者全員で実際に作成してみました。作り易さや段ボールの強度・高さなどを確認することができ、非常時も慌てずに済みそうです。また、子どもの場合には和式のトイレに慣れさせておく必要があるなど、減災に繋がる貴重なお話をたくさん聞かせていただきました。



受講者が実際に作成した
段ボールトイレ



段ボールトイレを作成する様子

赤ちゃんにも！プール開放日

10月22日(木)午後1時から午後3時までの2時間限定で、赤ちゃん(生後6ヶ月以上)にも温水プールを開放します。幼児用補助具の貸出もありますので、この機会に是非ご利用ください！

【1時間の利用料金】

	一般	中学生以下	3歳以下
町内	100円	50円	無料
町外	200円	100円	無料

※小学3年生以下のお子様1名につき保護者1名の付き添いが必要です。
※おむつの取れていないお子様は必ず水遊び用おむつを着用してください。



問い合わせ 八頭町男女共同参画センター
「かがやき」 ☎84-2361

かがやき
広場

生き抜くための自主防災講座 ～風水害に備える防災力を を開催



8月27日(木)に公益財団法人とっとり県民活動活性化センターの白鳥孝太さんをお招きし、自主防災講座を開催しました。

災害が起こったとき、避難所で「1つのおにぎりを10人で分け合った」、「体育館のカーテンを毛布代わりに、集まって寒さをしのいだ」などの経験をした被災者の声を現地で聞いた白鳥さんは、被災したら自分たちもこうした経験をするのだということを教えてくださいました。これまでの被災で生死を分けた主な要因は、「想定を超えていた」、「避難の判断が遅れていた」、「どこに逃げるか決まっていなかった」の3つだそうです。近年の激甚化する災害では、万が一を考えて年に1回は訓練すること、決して他人事ではないと考えることが重要だとおっしゃいました。例えば、家庭では家族みんなで防災マップを見て、避難場所を確認しておくことなどが大切です。さらに、あらかじめ171による災害用伝言ダイヤルを体験利用することもできます。また、地域では機械的に示された指標だけでなく、古くから地域に伝わる事について、親から子へ子から孫へ伝えていくことで、地域の特性に合った防災が出来るかと教えてくださいました。そうした話をお年寄りから聞き、支え愛マップやマイタイムラインを作成しておくことで、いざというときに命を守ることができます。

本やDVDなどの貸し出しについて



男女共同参画センター「かがやき」では、関連図書268冊、絵本168冊、DVD34本を所蔵し、貸出、視聴等を行っています。地域・職場での学習会などにご活用いただけますので、ぜひ一度お越しください。

なお、所蔵の詳細は、八頭町公式Webサイトからも確認いただけます。皆様のお越しをお待ちしております。

問い合わせ 八頭町男女共同参画センター
「かがやき」 ☎84-2361

「男女共同参画かるた」・ 「子育てかるた」 で遊んでみませんか?



男女共同参画センター「かがやき」では、かるた遊び用の『男女共同参画かるた』と『子育てかるた』の貸し出しをしています。また、かるたを活用した『ビンゴゲーム』を行うことも可能で、ステイホーム中の遊びに最適です。『かるた』を使用してみたいと思われる方は男女共同参画センター「かがやき」までお問い合わせください。

「八頭町男女共同参画に 関するアンケート調査」に ご協力ありがとうございました。

この調査は無作為に選ばれた満18歳以上75歳以下の町民1,000人に回答をお願いし、回収率は34.3%でした。調査の結果は、第4次男女共同参画プランの作成など今後の男女共同参画推進の基礎資料となります。

平成31年度の市区町村における男女共同参画計画策定割合

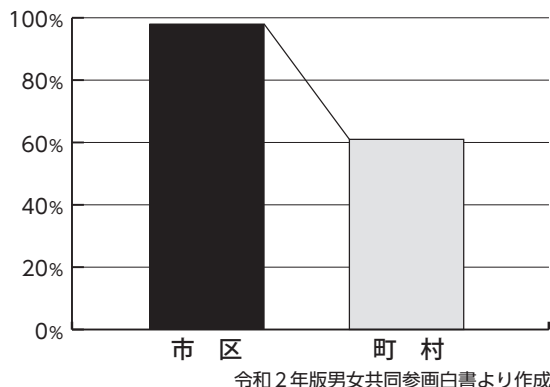

市区町村での策定は努力義務とされる男女共同参画プランですが、町村での策定率は未だ61%です(上図)。八頭町は平成18年から男女共同参画プランを策定しており、先進的に取り組んできました。随時、アンケート調査の結果を紹介していきますので、お楽しみに!



みんなで考える 身近な人権

今回は新型コロナウイルス感染症に関連した身近に起こり得る人権侵害について考えてみましょう。新型コロナウイルス感染に対する不安や恐れから、自分は差別をしているつもりがなくても、意図せず他者を傷つけてしまっている場合があります。

地域編



ネットの書き込みで見たけど、この地域でコロナの感染者が出たって!!

うっそー！感染したら怖いから、皆に教えないと！

SNSで拡散して皆に伝えておくれ…



ちょっと待って!!

- ネットの情報は誤っている可能性があります。公的機関が提供している情報かどうかなど、情報源をよく確かめましょう。
- 自分の書き込みが、結果としてデマや憶測を広げる恐れがあり、また、不安を煽ることも…。
- 個人の特定につながるような内容を掲載・拡散する等の行為は人権侵害になります。

職場(学校)編

今日、Aさんずっと咳していたけど、コロナに感染してるんじゃないの？

ゴホッ
ゴホッ



えー、近くで咳された！



密

絶対にコロナよ！明日会社(学校)に来ないでほしいよね。



ちょっと待って!!

- 咳をしているからといって、コロナウイルスに感染していると決めつけてはいけません。
- “大丈夫？無理しないでね。”など、相手の気持ちを考えて寄り添うことが大切です。
- 基本的な感染予防として、マスクの着用が推奨されていますが、感覚過敏やパニック障がいなど、様々な事情によりマスク着用が困難な方もいます。

新型コロナウイルス感染症に関連した差別、偏見、いじめ等は絶対にしないように心がけましょう!

新型コロナウイルス感染症が全国で拡大しているなか、感染者や濃厚接触者、医療従事者、感染拡大地域への旅行者・帰省者等への差別や偏見、誹謗中傷などが問題となっています。

このような誤った差別的情報の拡大は、感染が疑われる症状が出て、相談や情報提供をためらってしまうなど、感染拡大防止を妨げることにもなりかねません。

新型コロナウイルス感染症に関する正確な情報の入手に努め、不確かな情報を SNS 等へ書き込むような行動は厳に慎んでください。

自分と感染された方々との間に線を引き、相手を排除するようなことも絶対にやめましょう!

新型コロナウイルスに関連する人権相談はこちらへ

みんなの人権110番(全国共通人権相談ダイヤル)

☎ 0570-003-110 (平日午前8時30分から午後5時15分まで)



インターネット
人権相談 QR コード



「花と緑の町づくり事業」



各集落・事業所 秋の花苗を斡旋します

花のある町づくりを推進し、潤いと安らぎのある美しいまちを実現することを目的に、花苗の斡旋を行っています。各集落のとりまとめ・配布については、各集落へ文書にてご案内します。
(斡旋は各集落・各事業所・各種団体のみとなります。個人分の斡旋は行いません)

花苗品種 パンジー・ビオラ

花苗価格 1株 40円(消費税込)

配布日 各事業所・各種団体 11月6日(金) (配布時間は、別途通知します)

各 集 落 11月7日(土) (配布時間は、別途通知します)

配布場所 郡家地域…中央公民館 船岡地域…船岡地区公民館 八東地域…中央人権啓発センター

申込期限 10月18日(日)

申し込み・問い合わせ先 中央公民館 ☎72-3113 / FAX 72-3488 (月曜・祝日休館)

初心者のための手話講座

募 集

初めて手話を勉強される方や、手話の勉強を始めたばかりの方を対象とした講座を開催します。もちろん、普段から手話を勉強されている方も大歓迎です!一緒に楽しく勉強しながら、色々な表現を身につけてみませんか?

開催日 11月7日、14日、21日、28日 / 12月5日、12日(毎週土曜日全6回)

時 間 10:30 ~ 11:30

場 所 中央公民館

参加費 無料

定 員 12名

申込期限 10月23日(金)

申 込 先 中央公民館 ☎72-3113 (月曜・祝日休館日)

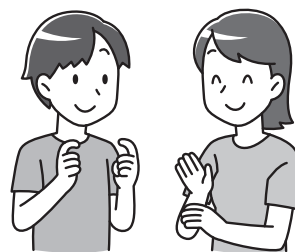

※当日はマスクの着用をお願いします。

※体調の悪い方は当日の参加を控えてください。

※新型コロナウイルス感染状況によっては中止になる場合があります。

子どもシアター

場 所 中央公民館 大集会室

日 時 10月18日(日) 10:00~12:00

入 場 料 無料

映 画 映画ドラえもん 「のび太の月面探査記」

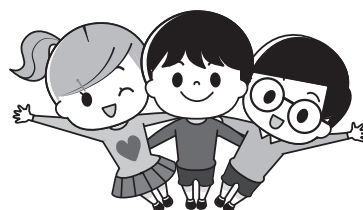

※当日はマスクの着用をお願いします。

※体調の悪い方は当日の参加を控えてください。

※新型コロナウイルス感染状況によっては中止になる場合があります。

みんなの図書館



郡家図書館 八頭町宮谷 256-4 ☎72-6660
 船岡図書館 八頭町船岡 539-1 ☎72-3970
 八東図書館 八頭町北山 48-1 ☎84-6622
<http://library.town.yazu.tottori.jp/>
 携帯電話・スマートフォンはこちらから

スマホサイト



携帯サイト



読書週間に本を読みましょう

毎年 10月27日～11月9日は読書週間です。
 今年の標語は「ラストページまで駆け抜けて」です。
 素敵な本との出会いがありますように。



郡家図書館

読書週間ビンゴ

期 間 10月24日(土)～11月22日(日)

場 所 郡家図書館

対 象 幼児～小学生

本を読んでビンゴのマスを埋めよう!
 1ビンゴ、3ビンゴ、オールビンゴでプレゼント進呈。
 申込不要、無料で参加できます。

郡家・船岡・八東図書館

雑誌リサイクル市の開催

図書館で不要となった雑誌を町民の皆様へ
 提供します。

期 間 10月30日(金)～11月25日(水)

※持ち帰り冊数には制限があります。



新しく入った本

*他館所蔵のものはお取り寄せできます。
 *貸出中の場合はご予約ください。
 (インターネットからも予約ができます)

郡家図書館

- | | | |
|---|----------------|---------------|
| 1 | いちねんかん | 畠中 恵 |
| 2 | 肉とすっぽん | 平松 洋子 |
| 3 | 欲が出ました | ヨシタケ シンスケ |
| 4 | 障害のある子の住まいと暮らし | 渡部 伸 |
| 5 | テレワークをはじめよう | テレワーク生産性向上研究会 |
| 6 | 水害の大研究 | 河田 恵昭 監修 |

船岡図書館

- | | | |
|---|-----------------------|----------|
| 1 | 図書館の子 | 佐々木 譲 |
| 2 | 首里の馬 | 高山羽根子 |
| 3 | 女帝小池百合子 | 石井 妙子 |
| 4 | ラクしてエコする直裁ちかんたんECOバッグ | |
| 5 | 数字でわかる!ぎょうてんな日本の歴史 | 本郷 和人 監修 |
| 6 | ビブリア古書堂の事件手帖 2-2 | 三上 延 |

八東図書館

- | | | | |
|---|------------------------|-----|----------|
| 1 | うちの旦那が甘ちゃん | 8 | 神楽坂 淳 |
| 2 | 切り絵図屋清七 | 1～6 | 藤原緋沙子 |
| 3 | 子どもの自己肯定感を高める10の魔法のことは | | 石田 勝紀 |
| 4 | 病気知らずの名医が食べている長生き朝ごはん | | 今津 嘉宏 |
| 5 | 火狩りの王 | 1～3 | 日向理恵子 |
| 6 | ラスチャのせんすいかん | | アンヴィル奈宝子 |

10月のカレンダー

日	月	火	水	木	金	土
				1	2	3
4	5	6	7	8	9	10
11	12	13	14	15	16	17
18	19	20	21	22	23	24
25	26	27	28	29	30	31

休館日 開館時間 10:00～18:00

10月開催予定の「あたまイキイキ音読教室」は、
 新型コロナウイルス感染症拡大防止のため中止さ
 せていただきます。

第2回としょかん川柳コンテスト次点作品

お気に入り これがわたしの 一さつだ/まりりん (小中学生の部)



移動図書館車 巡回予定表



今年度下半期の移動図書館車の巡回予定日時は、次のとおりです。絵本、児童書、専門書、雑誌、小説など約 1300 冊の本を積載しております。読みたい本など積載していない場合は、予約していただければ次の巡回日にお持ちします。お気軽にお立ち寄りください。



郡 家 地 域	巡回日	国中・大御門コース (火曜日)		上・中私都コース (水曜日)		稲荷・下私都コース (金曜日)	
		巡回時間	10月	13日、27日	10月	14日、28日	9日、23日
	11月	17日	11月	11日、25日	13日、27日		
	12月	1日、15日	12月	9日、23日	11日、25日		
	1月	12日、26日	1月	13日、27日	15日、29日		
	2月	9日	2月	10日、24日	12日、26日		
	3月	2日、16日、30日	3月	10日、24日	12日、26日		
		13:35~13:50	池田 中ほど	13:00~13:15	下市場町道広場		
		13:55~14:10	米岡集会所	13:20~13:35	中私都改善センター		
		14:15~14:30	河原駅前	13:40~13:55	野町公民館	稲荷公民館	
		14:40~14:55	西御門山ノ手集会所	14:00~14:15		山田公民館	
		15:00~15:15	大御門体育センター	14:10~14:25	落岩集会所		
				14:20~14:35		上峰寺集会所	
				14:40~14:55		延命寺公民館	
				15:00~15:15		下私都改善センター	

船 岡 地 域	巡回日	隼コース (火曜日)		大江コース (水曜日)	
		巡回時間	10月	6日、20日	10月
	11月	10日、24日	11月	4日、18日	
	12月	8日、22日	12月	2日、16日	
	1月	19日	1月	6日、20日	
	2月	2日、16日	2月	3日、17日	
	3月	9日、23日	3月	3日、17日	
		13:00~13:15	隼Lab.	13:50~14:05	水口でこの館
		13:20~13:35	中村加工交流センターつどい	14:15~14:30	大江地区まちづくり委員会 (旧大江へき地保育所)
		13:40~13:55	西谷生活改善センター		
		14:00~14:15	志子部除雪車廻し場	14:35~14:50	大江多目的集会所

八 東 地 域	巡回日	八東コース (金曜日)	
		巡回時間	10月
	11月	6日、20日	
	12月	4日、18日	
	1月	8日、22日	
	2月	5日、19日	
	3月	5日、19日	
		13:40~13:55	皆原農村婦人の家
		14:00~14:15	尾崎医院駐車場
		14:20~14:35	茂田公園付近
		14:40~14:55	上日下部公会堂前
		15:00~15:15	安部地区公民館
		15:25~15:40	新興寺橋付近



『八頭町生活応援キャンペーン』の実施

新型コロナウイルス感染症の影響により落ち込んだ消費喚起、及び町民の生活支援のため町民1人につき1万円分の商品券を発行します。

発行対象は令和2年8月1日に八頭町に住民登録されている方で、9月下旬から10月上旬にかけて世帯主宛に順次商品券を発送します。

この商品券をお使いいただくことで、地域経済の活性化や町内事業者の支援にも繋がりますので、積極的な活用をよろしくお願いいたします。



キャンペーン期間

令和2年10月～令和3年1月末

発行対象 令和2年8月1日に八頭町に住民登録されている方

発行額 1人当たり1万円

発送方法 世帯主への郵送(特定記録郵便)

※商品券は右上のポスターが掲示されているお店で使用可能です。使用可能店舗の一覧や使用にあたっての注意事項は、商品券と共に送付したチラシまたは町ホームページをご確認ください。

問い合わせ 商工観光室 ☎ 72-0144
八頭町商工会 ☎ 72-2113

第三者承継支援補助金

コロナ感染症の影響等を受けた事業者の経営基盤等の継承を促進するため、第三者承継先を探すために必要となる経費の一部を助成します

補助額 上限50万円(補助率1/2)

補助対象者 町内事業者(個人・法人)

補助期間 令和2年4月1日
～令和3年3月31日

補助対象事業費 第三者事業承継先を探すため、専門機関等からの支援を受ける契約を締結する事業にかかる着手金・手付金その他の初期費用

問い合わせ 商工観光室 ☎ 72-0144



お知らせ

東部4町結婚推進事業

フィーリングカップル5対5
参加者募集

独身男女の出会いと交流の機会を創出するため、東部4町(岩美町・若桜町・智頭町・八頭町)が合同で婚活イベントを開催します。

開催日 ①10月18日(日)(20歳～38歳)

②11月8日(日)(35歳以上)

会場 ①、②ともホテルモナーク鳥取
「仁風の間」(鳥取市永楽温泉町403)

日程 受付13:30 開会14:00 閉会17:00

対象者 ①20～38歳の独身男女
②35歳以上の独身男女
各イベント男性10名・女性10名
※男性(4町在住者、在勤者または出身者)
女性(制限なし)

参加費 1,000円/人(税込)(男女とも)
※開催日1週間前以降からキャンセル料(1,000円)が発生します。

申込方法 八頭町地方創生室または各町ホームページ内にある申込用紙の郵送・FAX・E-mail。

○郵送・FAX・E-mailでお申し込みの方は「えんトリ」鳥取センターへ直接お申し込みください。

注1)お電話での申し込みは受け付けていません。

注2)応募多数の場合は抽選により決定し、申込締切後、結果を連絡致します。

申込締切 ①20歳～38歳:10月9日(金)

②35歳以上:10月23日(金)

問い合わせ

えんトリ(とっとり出会いサポートセンター)鳥取センター
〒680-0033

鳥取市二階町3丁目204 アイシン二階町ビル2F

☎0857-30-5151 FAX 0857-30-5150

E-mail:t-entry@dune.ocn.ne.jp

八頭町役場地方創生室 ☎0858-76-0213

お薬 について

病気やけがを治すのに役立つ「薬」。

しかし、程度に差はありますが、どんな薬でも副作用を起こすリスクがあります。正しく使わなければ思わぬ副作用を引き起こすこともあります。そのため、服用するタイミングや量など専門家から適切なアドバイスを受けて、正しい使用方法を理解してから使用しましょう。

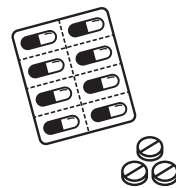

「お薬手帳」のすすめ

「お薬手帳」は処方されたお薬の名前や飲む量、回数、飲み方、注意する事等の記録を残すための手帳です。この記録がありますと、医師・歯科医師や薬剤師が、どのような薬をどれくらいの期間使っているのか判断できます。また、他の病院やクリニックなどでお薬をもらうときにも、医師・歯科医師・薬剤師に「お薬手帳」を見せることで、同じ薬が重なっていないか、また飲みあわせ等についての確認も行ってもらえます。

■「お薬手帳」の利用方法

病院や医院、歯科医院、薬局に行ったときには、毎回、必ず医師・歯科医師・薬剤師に提出してください。薬局で市販の薬を買った場合にも、記録してください。（病院や薬局で渡される説明書をそのまま貼っても良いです。）

〈ポイント〉

- お薬手帳は1冊にまとめましょう。（何冊もあると必要なチェックが出来なくなります）
- アレルギー、副作用を記入しておきましょう。
- ふだん利用している常備薬やサプリメントも記入しましょう。

身近な健康の相談役

～かかりつけ薬局やかかりつけ薬剤師～

複数の医療機関から処方箋をもらった場合でも、自分の選んだ1箇所の薬局に処方箋をもっていきましょう。薬剤師に薬の効果や副作用を確認してもらえたり、同じような薬が重複していないか、飲み合わせの悪い薬が出されていないか等をチェックしてもらえたりできます。また、ジェネリック医薬品について説明してもらえて、ジェネリック医薬品を選択するか希望を聞いてもらえます。

■ジェネリック医薬品

ジェネリック医薬品（後発医薬品）は先発医薬品の特許が切れた後に、別のメーカーから販売され、先発医薬品と同じ有効成分を使っている、厚生労働省から承認された薬です。先発医薬品より価格が安く、患者さんの薬代の負担が軽くなります。保険証にジェネリック医薬品希望シールを貼っておくと良いです。

■セルフメディケーション

セルフメディケーションとは、自分自身の健康に責任を持ち、軽度な身体の不調は自分で手当てすることをいいます。

かぜや腹痛、軽いけがなどの体調不良を起こすことがあります。そんなときは、OTC医薬品を上手に利用し、自分で手当てするセルフメディケーションが役立ちます。

具体的には、かぜをひいたときにかぜ薬をのむ、小さな傷に絆創膏を貼る、疲れたときにビタミン剤を飲む、といったことです。

■セルフメディケーションのメリット

- 1 健康管理の習慣が身につく
- 2 医療や薬の知識が身につく
- 3 疾患により、医療機関で受診する手間と時間が省かれる
- 4 通院が減ることで、医療費の増加を防ぐ
- 5 平成29年1月からはセルフメディケーション税制で所得控除が可能に

■セルフメディケーションで使用する【薬】

薬局やドラッグストアで、処方箋なしで買える薬です。『OTC医薬品（要指導医薬品・一般用医薬品）』と言われています。

問い合わせ 町民課 ☎76-0205

マイバッグでお買い物を

日常生活の中でのちょっとした配慮がごみの減量化と地球の温暖化防止に繋がります。レジ袋と過剰な包装を断り、マイバッグでお買い物をしましょう。

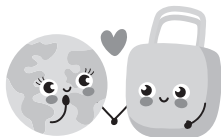

お詫び（電話番号の訂正）

広報やず9月号の2ページ目に掲載していましたが、コロナ対策事業に関わる「商工観光室」の電話番号に誤りがありました。正しくは「☎ 72-0144」です。お詫びして訂正します。

令和3年3月(予定)から マイナンバーカードが健康保険証として 利用できるようになります

■ どうやって使うの？

受付で、ピッとかざすだけ

医療機関や薬局の受付で、マイナンバーカードをカードリーダーにかざし、カードの顔写真を機器、または職員が目視で確認します。



※マイナンバーカードのICチップで資格を確認します。(12桁のマイナンバーは使いません)

■ どんないいことが？

- 自分のお薬の状況や健診情報を確認できるようになります(令和3年秋予定)
- 就職や転職、引っ越しをしても、保険証の切り替えを待たずにマイナンバーカードで受診できます。
- 高齢受給者証や限度額認定証などの書類の持参が不要になります。
- マイナポータルを活用して、医療費情報を確認できるようになります。(令和3年秋予定)また確定申告でも、マイナポータルを通じ医療費情報を取得し、医療機関の領収書が無くても手続きができるようになります。

■ 利用には事前の申請が必要です

マイナンバーカードを健康保険証として利用するためには、事前に登録が必要です。登録の申込は、令和2年8月からマイナポータルでできるようになりました。パソコンもしくはマイナンバーカード読み取り対応のスマートホンから申し込みができます。パソコンやスマートホンをお持ちでない方は、役場の窓口で登録ができますので、マイナンバーカードをお持ちのうえ、町民課、船岡住民課、八東住民課までお越しください。

申し込み・問い合わせ 町民課 ☎76-0211

マイナンバーカードを申請されていない方へ

マイナンバーカードは役場窓口(本庁舎町民課・船岡住民課・八東住民課)で申請ができます。申請用の顔写真をお持ちでない方も、役場で写真撮影ができますので、ご希望の方はお気軽にご利用ください。来庁される際は、本人確認書類(免許証、保険証等)と印鑑をご持参ください。

第9回八東ふるりの森 ヒルクライム自転車レース

日 時 10月25日(日) 9:00~13:00

受 付 八頭町役場八東庁舎

コ ー ス 八頭町富枝(スタート)
→ 八東ふるりの森(ゴール)
(全長約11km 標高差526m)

参加資格 自然を愛し、健康と脚に自信のある方

申込方法 八頭町ホームページに掲載の「参加申込書」と「参加誓約書」に必要事項を記入のうえ10月22日(木)午後4時まで、八東ふるりの森へFAXで申し込みください。

参加費 3,000円

申し込み・問い合わせ

八東ふるりの森 ☎・FAX 84-3799

入札結果

入札日	令和2年8月6日(木)
工事名	八東地域福祉センター施設改修建築工事
工事場所	八頭町東
所管課	福祉課
落札金額	22,660,000円(税込)
落札業者	山陰建設 株式会社

入札日	令和2年8月6日(木)
工事名	八東地域福祉センター施設改修設備工事
工事場所	八頭町東
所管課	福祉課
落札金額	31,240,000円(税込)
落札業者	山陰建設 株式会社

入札日	令和2年8月6日(木)
工事名	大江国民体育館解体工事
工事場所	八頭町下野
所管課	社会教育課
落札金額	27,038,000円(税込)
落札業者	こおげ建設 株式会社

入札日	令和2年8月28日(金)
工事名	船岡庁舎防水改修工事
工事場所	八頭町船岡539番地
所管課	船岡住民課
落札金額	27,610,000円(税込)
落札業者	有限会社 中田組

八頭の森林 (もり) Vol.11

昨年4月から始まった「森林経営管理制度」の取り組みは現在、今年度の意向調査対象者のリストアップが完了し、調査票の作成を進めています。今回も森林コラムや制度に関する情報をお届けします。

木の値段は高い?安い?

皆さんは木(丸太)の値段はいくらだと思いますか?図1は1立方メートル(m³)あたりの価格の推移を表していますが、昭和55(1980)年をピークに下がり続けています。現在では安定していますが、ピーク時に比べすぎは3分の1、ヒノキは4分の1程度しかありません。

イメージしやすいように丸太1本(長さ3m、直径20cm)あたりに換算すると、スギが1,572円、ヒノキが2,172円にしかありません。現在の価格では木材の販売代金だけでは、伐採から運び出しにかかる経費を差し引くと赤字になってしまいます。

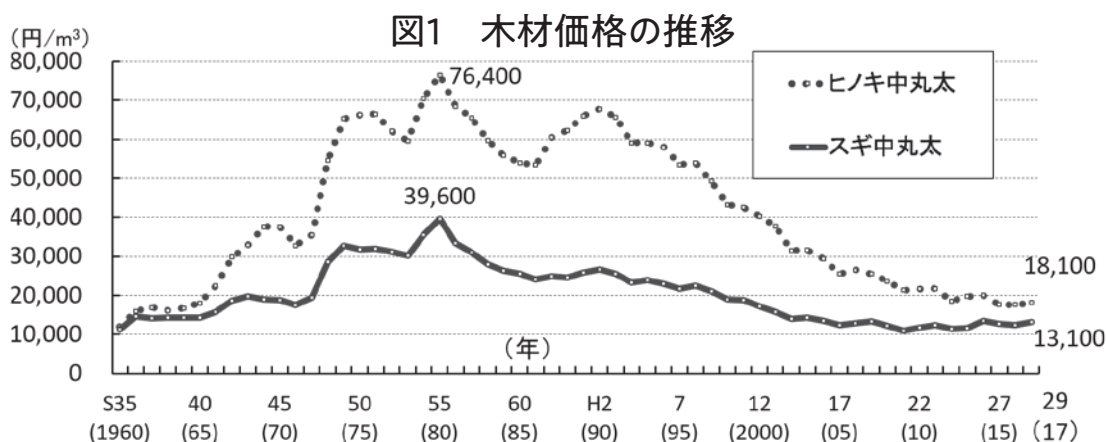

「森林経営管理制度」の解説⑩

前回まで、森林所有者が町に森林の管理を任せられた場合に作成される経営管理権集積計画の記載内容について4回に分けて説明しました。これらの計画内容の確定後は公告することにより効力を生じ、町が実施権を取得することになります。

公告は町のHPへの掲載、役場での閲覧や、所有者の方々への計画書の送付などにより実施されます。

現在、森林経営管理制度説明会の開催希望集落を募集中です。
くわしくは産業観光課までお問い合わせください。

問い合わせ

産業観光課 ☎76-0208

毒キノコに要注意! ~安全に食べよう秋の味覚~

秋になるとおいしい食べものが多く出回りますが、その中でもキノコは代表的な秋の味覚です。しかし、有毒な野生キノコによる食中毒事例も発生しており、毎年秋(9月から11月)に集中して起きています。

ほとんどは、食用キノコと間違えて毒キノコを食べてしまうことが原因で起こります。鳥取県内では昨年度1件発生しており、全国では今年8月に死亡事例も起きています。

主な症状は嘔吐、下痢などで、食後30分から3時間程度で発症します。

予防のポイントは、確実に鑑定された食用のキノコ以外は安易に「採らない」「食べない」「人にあげない」ことです。外見で見分けることは大変困難であり、毒キノコの毒は加熱や塩漬けにしても消えません。万が一キノコを食べて体調が悪くなったなら、医療機関を受診してください。その際、キノコが残っている場合は、医療機関に持参しましょう。

問い合わせ

鳥取市保健所
生活安全課 ☎ 0857-30-8552



政府統計

令和2年国勢調査

調査への回答はお済みですか

国勢調査の回答は10月7日(水)までにお願いします。
 すでにご回答いただいた方につきましては、ありがとうございました。
 インターネットで回答した方は、紙の調査票の提出は不要です。
 まだお済みでない方は、お配りしている調査書類をご確認ください。
 紙の調査票で回答する場合は、できる限り郵送による提出にご協力ください。

調査書類は以下の4点です

- ・インターネット回答利用ガイド
- ・調査票
- ・調査票の記入のしかた
- ・郵送提出用封筒

インターネットでの回答が とても便利です。

設問は全部で
16問



こちらから
アクセス
できます



国勢調査オンライン 🔍 検索

意外と
かんたんです!



9月中旬にお配りしている
調査書類

※10月7日(水)までに回答が確認できない場合は、調査員がご記入いただいた調査票の回収に伺います。



国勢調査をよそおった

さぎ
詐欺や不審な調査にご注意ください!

- ・国勢調査では、金品を要求することはありません。
また、銀行口座の暗証番号やクレジットカード番号をお聞きすることはありません。
- ・国勢調査をよそおった不審な訪問者や、不審な電話・電子メール・ウェブサイトなどにご注意ください。
電話や電子メールで国勢調査を依頼することはありません。
※調査票の提出後に記入内容の不明な点を電話でお尋ねすることはありません。
- ・調査員は、その身分を証明する顔写真付きの「調査員証」を携帯しています。

問い合わせ 企画課 ☎ 76-0212

令和3年度「地域おこし協力隊」の活動に係る 地域課題・受入れ団体等の情報提供について

八頭町では、令和3年度に町内で活動する「地域おこし協力隊」の募集・採用を計画しています。

協力隊員の受入態勢を整えるため、町内集落や地域等の課題、活動拠点となる受入集落や空き家など、今後の協力隊の募集業務に係る情報を募集します。

募集情報 令和3年4月以降の「地域おこし協力隊」の募集に関する情報

※「地域おこし協力隊」…都市地域から過疎地域等に住民票を異動し、地方自治体から委嘱を受けて各種地域活動を行う取組。

【例】

- ・各地域における諸課題：農業後継者、買い物など
- ・協力隊にやって欲しいこと：地域振興事業など
- ・隊員の受入れが可能な集落
- ・隊員が居住できる空き家 など

募集期間 12月25日(金)まで

申し込み・問い合わせ 商工観光室 ☎72-0144

※提供いただいた情報は今後の施策の参考とします。
ご協力をお願いします。

「八頭町男女共同参画フェスティバル」の開催中止について

例年11月中旬に「男女共同参画フェスティバル」を開催していますが、新型コロナウイルス感染症拡大防止のため、今年度の開催を中止することに決定しました。

男女共同参画フェスティバルを楽しみにされていた皆様には大変申し訳ありませんが、参加者及び関係者の安全を考慮しての結果ですので、ご理解いただきますようお願いいたします。

問い合わせ 八頭町男女共同参画フェスティバル
実行委員会事務局
(男女共同参画センター かがやき)
☎ 84-2361

「船岡人権啓発センターまつり」の開催中止について

新型コロナウイルス感染症拡大防止のため、10月24日(土)・25日(日)に開催を予定しておりましたが第32回船岡人権啓発センターまつりは、中止することに決定しました。

参加者及びまつり関係者の健康と安全を考慮しての決定ですのでご理解いただきますようお願いいたします。

問い合わせ 船岡人権啓発センター
☎ 73-0030

「八頭町スポーツフェスタ」の開催中止について

11月22日(日)に開催を予定していました八頭町スポーツ推進委員会主催による「八頭町スポーツフェスタ」は、新型コロナウイルス感染症拡大防止のため開催を中止することに決定しました。(※令和2年度より「八頭町スポーツの日」から「八頭町スポーツフェスタ」に名称を変更しています。)

町民の皆様の健康づくりのきっかけにしていたきたいと毎年開催しておりましたが、参加者及び関係者の安全を考慮した結果ですので、ご理解いただきますようお願いいたします。

問い合わせ 八頭町スポーツ推進委員会
(教育委員会事務局内) **☎ 84-1232**

第7回定例農業委員会の開催

開催日 10月9日(金) 13:30~

開催場所 船岡地区公民館

提出先・問い合わせ

農業委員会事務局 **☎76-0207**

申請書は、毎月20日までに提出してください。翌月の定例農業委員会で審議します。

「オリジナル時計教室」参加者の募集

中央人権啓発センターでは、福祉の向上や人権啓発の住民交流の一環として、オリジナル時計教室を開催します。皆様のご参加お待ちしております。



日時 10月23日(金) 13:30~
(1時間程度)

場所 中央人権啓発センター

材料費 500円 ※当日ご持参ください。

定員数 先着20名

申込締切 10月20日(火)

問い合わせ 中央人権啓発センター
☎ 84-3496

食品表示講習会(原料原産地表示)を行います

日時 10月14日(水) 13:00~16:30

場所 さざんか会館5階講堂
(鳥取市富安2丁目104-2)

内容 4月から完全施行された新基準を含む食品表示制度について

対象 県東部の食品製造・販売業者

定員 50人 **料金** 無料

申し込み 10月9日(金)までに必要事項を記載のうえ下記へ提出(とっとり電子申請サービスから申請可)

※申込書は下記窓口または、鳥取市公式ホームページより入手できます。

問い合わせ
鳥取市保健所 生活安全課
☎ 0857-30-8552 FAX 0857-20-3992

安全確保と環境保全是車の点検・整備が必要です

日常点検や定期点検は車のトラブルを防ぐだけでなく、地球温暖化の原因であるCO2の削減にもつながります。

特に長くご使用の車は、細やかな点検が欠かせません。日頃から車の健康管理を心がけましょう。

月日が経つと？(自家用乗用車)

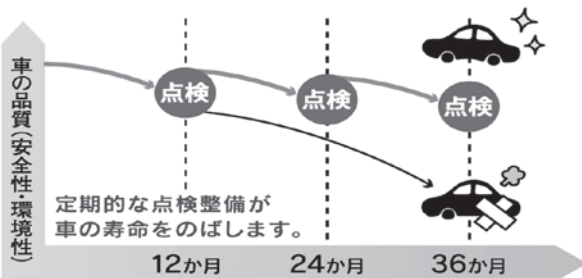

問い合わせ 中国運輸局鳥取運輸支局
検査・整備・保安担当
☎ 0857-22-4110

国税に関する一般的なご相談は

広島国税局電話相談センターへ

まずは鳥取税務署に電話

☎ 0857-22-2141(代表)

音声案内に従って、ダイヤル **1** を選択。

ホームページ
(タックスアンサー)
も是非ご利用ください。



税務署での面接相談は、事前予約をお願いします

上記番号におかけいただき、音声案内に従って、

ダイヤル **2** を選択。

10月は…

町県民税 (第3期分)

国民健康保険税 (第5期分)

介護保険料 (第5期分)

後期高齢者医療保険料 (第4期分)

の納付月です。

納付期限・口座引落日は、11月2日(月)です。

納期内の納付にご協力をお願いします。

行政書士会無料相談

行政書士が、官公署に提出する許認可等の書類や、相続・遺言、成年後見、帰化・在留申請などの相談に応じます。(行政書士対応)

【電話相談】

日時 10月1日(木) 10:00~15:00

受付 ☎ 0857-26-1532

【無料相談】

日時 10月10日(土) 10:00~15:00

会場 鳥取県立図書館 2階研修室

問い合わせ 鳥取県行政書士会事務局
☎ 0857-24-2744

ハローワーク 個別出張相談

ふるさとハローワーク八頭の就業支援員によるお仕事の相談を行います。

※雇用保険受給中の方には、求職活動証明書を発行します。

※新型コロナウイルス感染症などの状況により、変更する場合があります。

日時 10月27日(火) 10:30~12:00

会場 男女共同参画センター「かがやき」

問い合わせ 鳥取県ふるさとハローワーク八頭
☎ 72-3986

「ひきこもり家族教室」のお知らせ

ひきこもりに至る経過はさまざまで、いくつかの要因が重なっているとされています。ひきこもりについて理解を深め、家族同士で交流してみませんか？



日時 10月20日(火) 10:00~12:00
(受付9:45~)

場所 さわやか会館3階多目的室

内容 「家族の関わり方と役割について」

講師 とっとりひきこもり生活支援センター
理事長 山本 恵子さん

問い合わせ

鳥取市保健所 保健医療課

心の健康支援室 ☎ 0857-22-5616

※予約不要 ※別相談にも応じます(要予約)

空き家バンク登録のお願い

八頭町では空き家等の有効活用を通して、定住人口の増加を図り、地域の活性化につなげていくことを目的に空き家バンク登録制度を設けています。

これは町内の賃貸・売却ができる空き家を町の空き家バンクに登録していただき、その物件を移住者など住居をお探しの方へ情報提供するものです。町内に空き家をお持ちの方で、空き家を「貸しても良い」「売っても良い」という方の登録をお待ちしています。

空き家バンク登録の流れ

Step 1



まずは八頭町移住定住センターまたは八頭町役場企画課地方創生室にお問い合わせください。

Step 2



内容をご理解いただき登録申請書にご記入いただきます。

Step 3



状態や間取りなどの基本情報の他、ご希望条件をお聞かせください。その後宅内の写真を撮影させていただきます。

※八頭町移住定住センター及び八頭町役場は、あくまでサポートの立場です。契約に係るご相談や調整をさせていただきますが、売買の場合や物件所有者様・入居をご希望の方が希望される場合は、民間不動産業者をご紹介させていただきます。また、空き家バンク登録後も、物件の管理は物件所有者様に引き続き担っていただくこととなりますので、ご了承ください。

問い合わせ

八頭町移住定住センター
(隼 Lab. 内) ☎ 76-7878
企画課地方創生室 ☎ 76-0213

ケーブルテレビをご覧の皆様へ やずチャンネル(11ch)

令和2年9月 八頭町議会定例会 一般質問録画再放送

	放送開始時間	
	13:00~	20:00~
尾島 勲 議員 奥田のぶよ 議員	10月 1日	10月 6日
岡嶋 正広 議員 小原 徹也 議員	10月 2日	10月 7日
小倉 一博 議員 中村 美鈴 議員	10月 3日	10月 8日
川西 聡 議員 坂根 實豊 議員	10月 4日	10月 9日
森 亜紀子 議員 栄田 秀之 議員	10月 5日	10月10日

10月放送予定新番組 * 保育所運動会

はい!こちら消費生活相談員です テレビショッピングは クーリング・オフ 対象外です!



【事 例】

テレビショッピングでバッグを注文しました。届いたバッグは、サイズ、色ともテレビで見た感じと違い、重くて使いにくいものでした。「返品したい」と電話で問い合わせたところ、「開封した商品の返品はできない」と断られました。クーリング・オフ制度で契約解除はできないでしょうか。

【ここに注意!】

テレビショッピングは通信販売です。法律で通信販売は、クーリング・オフ対象外となっています。返品は、販売業者が決めた返品特約によります。返品特約は「不良品以外の返品は不可」「自己都合の返品は、未使用商品に限り、商品到着8日以内でお客様送料負担」などさまざまです。必ず確認しましょう。便利な通信販売ですが、実際に商品を手に取って説明を聞いて購入するわけではないので、イメージが違う、サイズが合わない等の苦情があります。

八頭町消費生活相談窓口

面談相談 毎週木曜日(祝日を除く)
9時~16時 丹比地区公民館
電話相談 毎週月曜日~金曜日
(祝日を除く) 9時~16時
☎ 84-1230



まちの話題

話題・情報は、企画課へ
TEL 76-0212 FAX 76-0222

若桜鉄道 八頭高校前駅・徳丸駅の レトロ化工事が完成

若桜鉄道では、沿線各駅のレトロ化工事を行っています。このたび残っていた八頭高校前駅と徳丸駅の工事が完成しました。各駅とも昭和初期を彷彿させ、温かみあふれる駅に生まれ変わりました。沿線の皆さんのコミュニケーションの拠点として、観光客をもてなす駅として親しまれることが期待されます。



外観はレトロな木造で、照明や駅名板などもリニューアルし、温かみあふれる駅に生まれ変わった徳丸駅(写真左)と八頭高校前駅(写真右)。観光列車とマッチし旅情を引き立てています。

はつとうフルーツ観光園が 「おいしい！」梨をお届け

味覚の秋を迎え、徳丸地内にある「はつとうフルーツ観光園」が開園しています。

開園にあたり、例年町内保育所の年長児を招待し、梨の収穫体験を行っています。今年も新型コロナウイルスを考慮して中止に。それでも園主らは、今年もおいしく実った梨「秀麗(しゅうれい)」を子どもたちに食べてもらいたいと、8月25日(火)町内各保育所にお届けいただきました。

観光園で梨を栽培されている中屋史男さんが「みんなが楽しみにしてくれていた収穫体験が今年はできなくて残念でしたが、お家で家族の方と食べていただき、また観光園に遊びに来てください」と手渡し、子どもたちはうれしそうに梨を受け取っていました。

はつとうフルーツ観光園では、この後、他品種の梨やリンゴ、ブドウ、栗などの収穫を迎えます。皆さんも秋の味覚を楽しんでみませんか。



「今年もおいしい梨をありがとうございます！」船岡保育所(写真左)と八東保育所(写真右)

道の駅「はつとう」
リニューアル竣工式

道の駅「はつとう」がこのたび、トイレや駐車場などをリニューアルし、その竣工式が8月29日(土)に行われました。

この道の駅「はつとう」は平成7年12月「八東フルーツ総合センター」としてオープン。平成8年4月に駐車場を整備し、県内5番目の道の駅として開業。オープン当時は、新戸倉トンネルの開通もあり、県外からも多くの集客がありました。近年は、鳥取自動車道の開通等による交通量の減少、施設の老朽化等により、利用者は減少傾向にありました。

町事業としては、トイレの改修や屋根付きテラスの新設、直売所の床の張替えを令和元年5月から行い、国土交通省事業として令和2年3月から、情報コーナーの改修や屋根付き多目的駐車場と駐輪場を新設し、このたびリニューアルが完成したものです。

また、八東フルーツ総合センターでは、地域特産のフルーツ、野菜、加工品などの販売を行っており、このたびのリニューアルの効果により、さらなる販売促進や地域の活性化が期待されます。



リニューアルされた情報コーナーでは道路ライブカメラや道路規制、気象などの情報をお届けします



新設された屋根付き多目的駐車場で竣工を祝う関係者



麒麟のまち
Kirinomachi

麒麟のまち
インフォメーション

INFORMATION

第11回 八頭町

八頭町の「おいしー!」季節が到来!

八頭町の秋は、フルーツ色に染まります。「はつとうフルーツ観光園」では、梨やリンゴ、ブドウ、栗など新鮮なもぎたてのフルーツが味わえます。皆さんのお越しをお待ちしています。



【問い合わせ】観光園管理棟 ☎0858-84-6030
フルーツ総合センター(道の駅はつとう)
☎0858-84-3870

日本一の甘柿「こおげ花御所柿」

肉質は緻密で果汁が多く、糖度は17度～20度と甘柿の中でも最高と言われている「こおげ花御所柿」。地域に根差し、高い品質や評価を得



ている農林水産物などを知的財産として国が保護する、地理的表示保護制度(GI)にも登録されています。



11月下旬の「霜が降りる」頃が収穫の時期とされ、赤く色づいた実が、落葉した柿の木にたわわに実る姿はまるで「柿の花が咲いた」よう。柿の花咲く八頭町へぜひお越しください。

次回、岩美町へ!

有 料 廣 告

宿泊・宴会・昼食 平日が断然お得!

三朝温泉 渓泉閣

お客様のニーズに合わせて
各種プランを取り揃え
お待ちしております。

〒682-0122 三朝町山田180
TEL 0858-43-0828

日帰り入浴もご利用いただけます。 渓泉閣 | 検索

信頼・安心の店

電化製品/修理/リフォーム
電気工事/水道トラブル/補聴器

…いろいろと
どんな事でも
ご相談ください

パナックたなか 電話 73-0273

LPガス(販売、設備) 電気(県登録工事業者) 上下水道(町指定店)
家電販売、修理、施工、リフォーム一式

有限会社 西尾電機商会

八頭郡八頭町郡家 47-10
☎(0858)72-0057 FAX(0858)72-0064

誠意とサービスで安心をおとどけます

SUZUKI (有) 西尾ボデー
副代理店

八頭郡八頭町 堀越
TEL72-1719 FAX72-1762

八頭郡八頭町 郡家 580-10
TEL72-0015 FAX72-1221

☐お問い合わせ 故人との最後のお別れを充実した施設と経験・実績を積んだスタッフがお手伝いいたします。

JA 葬祭会館 清香苑はっとう 〒680-0531 八頭郡八頭町才代 156-2
TEL0858-71-0983 FAX0858-71-0984
24時間365日受付

JA 葬祭会館 清香苑かわはら 〒680-1205 鳥取市河原町今在家 1-1
TEL0858-71-0114 FAX0858-71-0086

0120-0857-60 自宅葬・会館葬・寺院葬・社葬・団体葬

年中無休 ホームページアドレス <http://www.jainaba.com/sousai/>

新型コロナウイルス緊急支援対策募金

八頭町では、新型コロナウイルス対策に役立ててもらうため、緊急支援対策募金を実施しています。募金は、新型コロナウイルス対策などの医療活動を中心とした活動支援のため、全額を日本赤十字社鳥取県支部に寄付します。

役場本庁舎・船岡庁舎・八東庁舎窓口に募金箱を設置していますので、皆様のご協力をお願いします。

3つの「密」を避けましょう

咳エチケットや手洗い、「密閉空間」「密集した場所」「密接した会話」の3つの「密」を避けることに、しっかり取り組みましょう。

密閉 密集 密接

広報やす有料広告募集

広告サイズ：1 枠縦 4.5cm×横 8.0cm
広告掲載料

掲載期間	月額料金
1～3か月	5,000円
4～6か月	4,500円
7～12か月	4,000円

☎76-0212 企画課

やすバス有料広告募集

掲載箇所	料 金
車内	10,000円/1か月/1枚

☎76-0212 企画課

ひとのうごき 令和2年9月15日届出現在(敬称略)

おめでた	誕生日	名前	ところ	おとうさん・おかあさん
	8月10日	竹内 蒼祈	(下徳丸)	晃・美菜穂
	13日	小谷 晴空	(大江)	凌・恵
	18日	加藤 風紗	(上峰寺)	佑介・有由美
	19日	中田 仰星	(南ヶ丘)	仁志・明子
	21日	三木 陽菜	(ドミールにおげ)	健人・優加
	22日	下田 琉南	(つつみヶ丘)	浩二・彩美
	26日	前田 美南	(はなさき台)	彰仁・美幸
	27日	尾島進之助	(花原)	朋裕・晴香
	30日	入川 綺愛	(下津黒)	航・茉由
	9月3日	雨森 駿太	(上町)	祐二郎・友佳里
	14日	西尾 栄星	(ひかりヶ丘)	裕也・直子

おくやみ	日付	名前	ところ	年齢
	8月15日	有本 綾野	(三浦)	93歳
	16日	福田 久恵	(さくら台)	85歳
	19日	河村美佐子	(覚王寺)	88歳
	21日	上田 玉恵	(皆原)	97歳
	25日	小松 照明	(清徳)	82歳
	31日	森本 節子	(市場)	96歳
	9月3日	平木 春江	(郡家殿)	85歳
	6日	西田 周一	(東市場)	63歳
	8日	岩見たか子	(上野上)	87歳

○八頭町では死亡届提出のため来庁された方に、必要な各種お手続きの一覧表をお渡ししています。

10月の窓口業務時間延長実施日

実施日 毎週金曜日
(2日、9日、16日、23日、30日)

実施時間 17:15 ~ 19:00

実施場所 八頭町役場本庁舎

*詳しくは、町民課(☎76-0211)または
税務課(☎76-0204)にお問い合わせください。

因幡霊場の休場日

今月の休場日は10月22日(木)です。
詳しくは、因幡霊場(☎0857-51-8320)へ

八頭町の世帯数と人口

9月1日現在
()内は前月比

世帯数	6,140 世帯 (+3)
総人口	16,780 人 (+10)
男	8,071 人 (+8)
女	8,709 人 (+2)

弁護士による「無料相談」

さまざまな問題に弁護士が無料で法律相談に応じます。(事前予約制・先着5名)

日時 11月20日(金) 13:30~16:30

会場 丹比地区公民館

問い合わせ 企画課 ☎76-0212

**“困ったら 一人で悩まず 行政相談”
~行政や暮らしの困りごとをお気軽に~**

10月19日~25日まで行政相談週間

総務省の行政相談は、国など役所の仕事や暮らしの不便について、「こんなことで困っている」、「こうしてほしい」、「相談先や制度が分からない」などの相談にお答えする制度です。

八頭町では、毎月1回相談所を開設するほか、各地域を巡回する巡回行政相談を原則毎月第4土曜日に行っています。相談は無料で、秘密は固く守られます。

●八頭町の行政相談委員

谷本 清通さん(郡家地域)

前田 康博さん(船岡地域)

西川 立男さん(八東地域)

●今月の相談所の開設

[総合相談]

日時 10月14日(水) 13:30~16:00

会場 中央公民館、船岡・丹比地区公民館

問い合わせ 人権推進課 ☎84-1228

[巡回相談]

日時 10月17日(土) 13:30~15:30
(今月は第3土曜日)

会場 安部地区公民館

※今年度の行政相談週間(10/19~25)関連行事につきましては、新型コロナウイルス感染症拡大防止の観点から、今後の状況に応じて実施の判断をすることとしております。最新の情報は、鳥取行政監視行政相談センターのホームページに掲載しますのでご確認をお願いします。ご利用の皆様にはご不便をおかけしますが、感染症拡大防止の趣旨をご理解いただき、ご協力いただきますようお願いいたします。

問い合わせ

鳥取行政監視行政相談センター

☎0857-24-5541(平日は毎日8:30~17:15まで行政相談を受け付けています)

企画課 ☎76-0212

男女共同参画啓発シリーズ⑬

多様なセクシャリティ

最近、LGBTや性的マイノリティといった言葉が耳にする機会が増えました。しかし、社会の無関心や偏見は今も尚、少なくありません。実は、セクシャリティ(性のあり方)というのは人の数だけあり、必ずしも他者と同じではありません。そのため、決して他人が決められるものでもありません。多様なセクシャリティについて多くの人を知り、誰もが「自分らしさ」を大切にできる社会を目指しましょう。



若桜町・八頭町
限定

若桜鉄道観光列車利用促進
キャンペーン実施中!!

観光列車の臨時貸切列車が 無料で利用できます



新型コロナ禍における若桜鉄道観光列車の利用促進を図るため、土日祝日に若桜鉄道観光列車の臨時貸切列車を沿線住民の方にも手軽にお楽しみいただけるよう、若桜町・八頭町限定の無料乗車キャンペーンを実施しています。

町内会や学校行事等での利用もできますので、ぜひご利用ください。

実施期間 令和3年 3月31日(水)まで

※貸切列車は土・日・祝日運行(1月～2月末は運休)

実施内容 乗車される方は無料で乗車できます。

運行時間 下記①～③のいずれかの列車
①若桜駅 10:03発ー郡家駅 10:37着
②郡家駅 11:21発ー若桜駅 11:53着
③上記①・②の往復利用

運行区間 若桜駅～郡家駅間

乗車定員 1～30人まで(すべて自由席)

申込期限 利用日の属する月の前月15日までに
申し込み

申込方法 ①利用日
②利用人数
③列車の利用時間
④希望車両名
(昭和号・八頭号・若桜号のいずれか)
を八頭町観光協会(電話72-6007)に
電話でお申し込みください。

問い合わせ 若桜鉄道運行対策室 ☎76-0212