



広報

# やず

## 原風景を走る、笑顔が生まれる 「若桜号」デビューで3連結走行

若桜鉄道観光列車「若桜号」のデビューを記念し、3月8日（日）、観光列車3両をつないで特別運行しました。沿線では鉄道ファンや沿線住民ら約1000人が3両の共演を見届けました。

3両は今日も、沿線の夢を乗せ、美しく原風景を駆け抜けています。

（関連記事5～7P）



令和2年  
(2020)

4月号

No. 181

### 今月の主な内容

- 「やず」バス運行開始…………… 2～4P
- 若桜鉄道観光列車「若桜号」出発進行… 5P
- 八束駅行き違い施設供用開始…………… 6～7P
- 令和2年度施政方針…………… 8～11P



これまで、八頭町営「さんさんバス」として親しまれてきた町営バス。平成22年度の運行開始から10年が経過し、中型バスの老朽化に伴い、このたび新車2台を導入することとなりました。

新しい八頭町営バスのデザインは、若桜鉄道観光列車のデザインを手掛けられた、工業デザイナーの水戸岡鋭治さん。町特産の柿をイメージし、鮮やかな赤を基調とした車体となっています。

内装は、観光列車と同じ素材の座席シートを活用するなど、木材をふんだんに使用した、温かみのあるデザインで、地域の方々、観光客も誰もが乗ってみたいくなる、乗って楽しいバスとなっています。

出発式で吉田町長は「若桜鉄道との一体感もある素晴らしいデザインに仕上がった。八頭の新しい魅力の一つとして地域に親しまれるバスになる」と大きな期待を寄せていました。

「やずバス」は地域のための車両として町内を駆け巡ります。皆様にご利用いただきながら、今後の交流人口や観光客の増加につながっていくことが期待されます。



八頭町の新たな町営バス

# 柿色「やずバス」出発進行!!

八頭町の新たな町営バス「やずバス」が3月6日（金）、運行を開始しました。

郡家駅「ぷらっとぴあ・やず」で出発式を行った後は、定期便として運行を開始。柿色のバスが町内を鮮やかに駆け巡りました。







ネーミングは、一度聞いたら忘れない「やずバス」とし、シンボルマークは、末広がり「八」・八頭町の頭文字「Y」をデザインしました。

車体の色は、名産の「柿」色をベースに、シンボルマークと文字を金色にし、黄金の柿をイメージしています。

### 運行概要

■中型車【日野ポンチョ（定員36人・座席11・立席24・乗務員1）】

日・祝日以外の私都線（8往復）・大江線（10往復）で運行。

■英語音声によるバス停留所案内整備。

■「やずバス」位置情報システム搭載。

■ワゴン車（10人乗り）

〈平日運行〉

見槻線、細見線、皆原線、大御門・国中線

〈土・日曜日祝日運行〉ミニSL大江線

〈日曜日・祝日運行〉私都線、大江線

■運賃

1回：100円（障がいのある方、小学生は半額）

■回数券・定期券販売所

役場各庁舎、八頭町観光協会、鳥取自動車（株）

### 「やずバス」の魅力

車内は温もりを感じる木をふんだんに使い、床は寄木柄、腰壁にも木を貼り、シートにはたくさん楽しい色柄を使うことで、居心地の良い、豊かなコミュニケーションが生まれるオンリーワンのバスとなりました。



### ■「やずバス」デザインの特徴は？

色は八頭町特産の柿をイメージし、それに金と黒を混ぜ、自分でもなかなか上品に仕上がったのではないかと考えています。

乗り物は瞬間的に移動するので、バスそのものの大きさや特徴を利用し、八頭町の美しい景色の中で視認性に高く、情景に映える、彩度を上げながら一つの「花」が走っているようにデザインしました。

内装は1・2号車で、シート柄など全て変えてあるので、2度楽しめるのではないのでしょうか。多分これに乗ると少し気分が心地よく、バスの中で会話が弾んで、できれば飲んだり食べたりできたら最高ですよ。

### ■「やずバス」に期待すること

目的地に行くことがバスの利用手段であり、乗り合いバスの形態ではあるのですが、町民の方がこれに乗って観光する、できれば一日中、これに乗って楽しむ、そういった「サロン」のような空間としてこのバスを使ってほしいという思いがありました。「やずバス」は日本でオンリーワンのバスとなっています。地方区から全国区、できれば世界区になるような願いを込めています。



水戸岡鋭治さん

工業デザイナー。ドーンデザイン研究所代表取締役。豪華観光列車「ななつ星in九州」をはじめ、車両デザイン多数。2017年から若桜鉄道の観光列車化を手掛け、「昭和号」「八頭号」に続き、今年3月7日「若桜号」デビュー。

「昭和号」「八頭号」そして

# 「若桜号」デビューで若桜鉄道観光列車3両出揃う



若桜鉄道では、平成29年度から地方創生事業における利用促進事業として、昭和62年の若桜鉄道開業時に購入した車両3両の観光列車化に取り組んできました。「若桜号」は、「昭和号」「八頭号」に続く3弾目となる観光列車となります。



## 「若桜号」出発進行!!

若桜鉄道の観光列車第3弾「若桜号」が3月7日(土)運行を開始しました。新型コロナウイルス感染拡大防止のため、予定していた試乗会・内覧会は中止となりましたが、この日のデビューを盛り上げようと、沿線の各駅では、手を振り、地元の踊りを披露したりするなど歓迎ムードに包まれました。

若桜駅での出発式で出発進行役を務めた吉田町長は「沿線の皆様の心のこもった温かい歓迎ぶりに自分も感激した。若桜鉄道と地域の活性化に向けてがんばりたい」と話しました。

## 気品あふれる「若桜グリーン」

「若桜号」の外観は、一年を通じて若桜谷の自然・気候・風土に溶け合うようにと、上品で美しいブリテイッシュグリーン(若桜グリーン)に彩られ、内装は今回も、木の温もりを感じるデザインに仕上がっています。デザインは、工業デザイナー水戸岡鋭治さんによるものです。

また若桜駅がリニューアルされ、この日お披露目されました。駅舎には飲食やライブラリーのスペースもあり、若桜号のデビューのために演奏会も開かれ、運行開始に彩りを添えました。

さらに8日(日)には、観光列車化した3両をつないだ臨時列車が特別運行されました。ダイヤ改正に伴い3両編成での運行がなくなるため、この顔触れでの運行は「最初で最後」となります。沿線では鉄道ファンや地元住民ら約1000人が、観光列車の貴重な共演を見届けました。

若桜鉄道観光列車は、普段は通勤・通学の普通列車の車両として「地元の人々が乗りたくなる、地域のための車両」として沿線を駆け抜けます。また今後も、沿線の景観形成、列車に向けて手を振っていただくなど、観光客のもてなしにご協力いただきますよう、よろしく願います。



若桜鉄道の利便性向上と観光列車を活用した交流人口の増加による沿線地域の活性化を図るため、JRのダイヤ改正と合わせ、3月14日（土）に八東駅の行き違い施設が供用を開始しました。郡家-若桜間がこれまでの10往復から15往復に増便します。

行き違い施設は、八頭・若桜両町が平成29年度から整備を進め、若桜鉄道では開業以来初めての大幅な増便となります。

供用開始に伴い、利便性を高めることで、通勤、通学、観光客の増加が期待されます。



## 若桜線内10往復から15往復へ！

八東駅の行き違い施設は、八頭・若桜両町が平成29年5月から整備を進めてきました。

供用開始により、これまで最大2〜3時間の待ち時間が生じていたところが、30分〜1時間半に短縮されます。

午前中に2往復、夕方に3往復増便し、八頭高校のテスト期間中の下校時間に合わせた便も新設するなど、若桜・郡家間はもとより、若桜・鳥取間のアクセスが向上します。

郡家駅での特急列車「スーパーはくと」「スーパリーなば」と30分以内で接続する便は7便から15便に増え、乗り換えもスムーズとなり、京阪神や山陽方面での滞在時間の拡大といったビジネス利用についても効果が期待されます。

## 若桜谷の持続的な公共交通として

竣工式では、鉄道関係者が駆け付け、1番線に「若桜号」



# ダイヤ改正し増便。10往復から15往復へ！ 八東駅行き違い施設供用開始



## 施設概要

**事業内容** 平成29年度：設計業務（ホーム・線路・電気設備）、通信ケーブル新設工事。  
平成30・令和元年度：工事施工（ホーム・線路・電気設備）

**構造** 桁式ホーム（有効長70<sup>メートル</sup>、ホーム幅2.5<sup>メートル</sup>、高さ92cm）

**総事業費** 353百万円

新設した2番線に「八頭号」が入線し、施設の完成を祝いました。

吉田町長は「全国の鉄道が縮小傾向にある中、若桜鉄道の取り組みは新たな挑戦となる。地域の利便性で観光客の誘致にもつなげ、若桜谷の持続的な公共交通として努力したい」とあいさつしました。

沿線人口が減少する中、観光列車の導入や高校生の定期券助成など、若桜鉄道の生き残りをかけた挑戦が続いています。魅力と利便性が向上した若桜鉄道をぜひご利用ください。



# 令和2年度 施政方針(抜粋)

## 八頭町誕生から15周年、新しいまちづくりへの歩みを

今年度は、平成17年3月31日、地域的にも歴史的にもつながりが深く、八東川流域の町として、互いに協力しながら発展してきた、旧郡家町、船岡町、八東町が合併し、新たに「八頭町」が誕生してから、15周年となる節目の年を迎えます。合併後、それぞれの地域の歴史、文化、伝統を大切にしながら、町民の皆様方が安全に安心して生き生きと暮らせる町を目標に歩んできました。そして今「令和」という新しい時代の始まりの中で、八頭町の美しい自然と環境を守り、伝統と文化を継承し、人と人との絆を大切に、町民、議会、行政が心を一つに「ワンチーム」となって、新しいまちづくりの歩みを進めていきたいと考えています。



「第2次八頭町総合計画・後期基本計画」の7つの柱に沿い「第2期八頭町総合戦略」の施策と合わせて取り組みます。

### 1. 住民が主役のまちづくり

(協働)

#### 住民参画社会の推進

計画・実行・評価・改善などPDCAサイクルの一つひとつのステップを検証しながら、住民の方々に参画いただき、住民と行政が「ともに」創る協働のまちづくりを進めます。今年も町内14会場で実施している行政懇談会や各種団体との意見交換会などの広聴活動を通じて情報共有を図り、住民ニーズや地域の課題を把握し、より多くの意見や要望をまちづくりに反映させていきます。

#### 人権尊重のまちづくり

令和2年度は「人権・同和問題に関する町民意識調査」の実施、「八頭町人権を尊重するまちづくり実施計画」の改訂を行います。

町民一人ひとりが人権尊重の社会づくりの担い手として、基本的人権に対する考え方や取り組みを学び、多岐にわたる人権問題解決のための学習活動、啓発活動を積極的に展開し、あらゆる差別を許さない人権尊

重社会の実現を目指します。

#### 男女共同参画の推進

施策の基本となる「第4次八頭町男女共同参画プラン」を策定し、男女が共に社会の一員としての役割を果たすとともに、それぞれの個性や能力を最大限に発揮することのできる「男女がともに輝くまちづくり」を進めます。

#### コミュニティ活動の推進

住みよい地域社会の形成に向け、住民・地域・行政の協働に取り組みます。地域でできることは地域で解決することを基本とし、住民自らが取り組む自主防災活動、環境美化運動、地域固有の伝統・文化を継承する活動を積極的に支援し、持続可能な地域づくりに取り組みます。

#### 広域行政の推進

町域にとどまらない広域的な課題や単独では対応が困難な課題に対し、広域行政・広域連携で対応していきます。東部広域行政管理組合によるごみ処理・消防・火葬場等の事業のほか、「麒麟のまち」の枠組みによる観光振興、中核市である鳥取市を中心とする連携中枢都市圏で医療・福祉・交通など多分野で連携し、効率的な行政サービスの拡充に努めます。



## 2. やすらぎと生きがいのある まちづくり(健康・福祉・子育て)

### 健康づくりの推進

健康づくり計画「健康やす21」や「食育推進計画」のもと、健康教育や健康相談の充実を図り、特定健診・特定保健指導の実施、生活習慣病等の予防を推進します。受診勧奨、医療機関検診の自己負担軽減など検診受診率の向上を目指します。また、老朽化している地域福祉センターの改修を行います。

### 高齢者福祉・障がい者福祉の充実

「第2期八頭町地域福祉推進計画」に基づき、「自助」・「共助」・「公助」がきめ細かく補完し合う福祉のまちづくりに取り組みます。また、「まちづくり委員会」が未設置となつている地区の早期の立ち上げに努めるとともに活動拠点施設の整備に取り組みます。障がい者施策は、各分野との連携を緊密にし、共に生きる地域社会の実現を目指します。また、精神に障がいのある方が医療機関を受診する際の交通費の助成制度を新たに創設します。

### 生きがいづくりの推進

地域の支え手として、高齢者がこれまで培ってきた豊かな経験、知識、

技術等を發揮できる「輝ける場」を増やすべく、老人クラブ、シルバー人材センター等の活動を積極的に支援します。また、高齢者の孤独感・不安感を解消するため、スポーツ活動・文化活動・奉仕活動等への参加を推進します。

### 子育て支援の充実

さらなる不妊・不育治療費の支援の充実をはじめ、妊娠・出産期の移動手段の支援として、妊産婦のタクシー利用費助成制度を新たに創設します。国による3歳児から5歳児の教育費無償化がスタートしましたが、給食実費においても町の単独事業として無償化し、第2子以降の保

育料の無償化で多子世帯の経済的負担の軽減も継続します。

保護者のニーズに対応した保育サービスの提供、放課後児童クラブ、ファミリーサポートセンター事業を充実し、仕事を持ちながら安心して子育てできる環境を整えます。また、子育て世代への情報発信、手続きの簡素化を進め、利便性の向上に努めます。

## 3. 安心安全な暮らしづくり (交通・防災)

### 地域情報化の促進

マイナンバーカードの健康保険証利用、予防接種や児童手当など、子育て関連手続きをボタン一つで申請できるシステム等、住民のマイナンバーカードの取得を推進し、各種証明や諸手続など行政サービスのオンライン化を促進します。

### 道路・交通環境の充実

町の管理する道路や橋りょう整備は、長寿命化計画をもとに危険度・緊急度の高いものから計画的に改良工事を実施し、国道・県道については、継続的な改良や渋滞緩和、交通安全施設の整備について、引き続き関係機関に強く要望します。

若桜鉄道、町営バスは、住民の利

便性を考慮した、より利用しやすい交通手段となるよう努めます。引き続きタクシー利用補助による支援を行い、ウーバー等を活用した有償旅客運送の仕組みを検討します。

### 住環境の充実

町営住宅の長寿命化による更新コストの削減を図るとともに、移住・定住の環境整備として、空き家物件の掘り起こし、登録促進による「空き家バンク」制度の充実を図ります。宅地開発は、民間事業者の宅地開発の支援と合わせ、町営の宅地造成事業の実施に向け検討を行います。また、新たに民間事業者が若者向け住宅・アパートを建築する場合の助成制度の創設、民間賃貸住宅の供給促進と若い世代の定住やIJUター

ンがしやすい環境づくりに取り組みます。簡易水道については、老朽化した施設の計画的な更新を進め、従量制による使用料算定の検討を行います。郡家地域の排水対策については、本格的な事業着手となります。

### 地域防災・防犯体制の推進

県と一体となって砂防・治山・治水対策等の自然災害防止事業を推進します。自主防災組織の活動支援、全集落での防災訓練実施など住民が





主体となった防災体制づくりを進めるとともに、消防施設整備事業補助金の適用範囲を拡大します。  
 交通・防犯対策では、安全な通行・歩行環境の確保に努め、安全で犯罪が発生しにくい環境の整備を進めます。

**消費者保護行政の充実**

深刻化する消費者被害に対応し、広報等による啓発、「まちづくり委員会」や「高齢者大学」等での出前講座の開催などで、消費者としての知識を得る機会を提供し、被害の未然防止に向け地域ぐるみの取り組みを推進します。

**4. 環境共生のまちづくり  
 (自然と環境保全)**

**自然環境・景観の保全と活用**

先人から受け継いだ素晴らしいふるさとの原風景を守るべく、道路・河川の愛護団体、地域住民による環境美化活動の支援を行うとともに、環境教育、自然に親しむ体験を推進し、環境意識の高揚を図ります。

**資源・エネルギー対策の推進**

環境への負荷が少ない再生可能エネルギーの更なる普及と促進、二酸化炭素の排出削減の取り組みを、個人から家庭、地域、企業へと広げる

とともに、ごみの減量化・再資源化を進め、資源循環型社会の形成を目指します。

**5. 活力ある産業づくり  
 (産業・観光・雇用)**

**農林水産業の振興**

地域の特色を活かした農業の確立を目指し、担い手の育成・支援に努め、農業委員会の活動による農地利用最適化の推進、多面的機能支払交付金、中山間地域等直接支払交付金を活用します。GI登録された「こおげ花御所柿」は名実ともに日本一の甘柿として地域ブランドを確立し、町の特産品として更なる販路の拡大と有利販売を目指します。

昨年4月よりスタートした新たな森林管理制度では円滑な制度実施、町の森林・林業・木材産業の目指すべき姿と目標を示す「八頭町森林・林業ビジョン」を策定します。多様な機能を有する森林を町民共有の財産として、社会全体で支えていく機運の醸成を図るとともに、レーザ航測データやドローンの効果的な活用等、作業の効率性・安全性の向上を進めます。

**商工業の振興**

地域の雇用・生活基盤を支える小

規模事業者の持続的発展を実現するため、高度化、専門化する経営課題への支援ニーズに対して、関係機関と連携した伴走型の相談・指導機能の充実を図ります。また、町内事業者の持続的発展と若者世代の起業の支援に取り組みます。

**観光の振興**



自然や景観・歴史・文化・食を大切にしながら、誰もが一度は訪れたい、また、何度も行ってみたいと思えるまちを目指します。若桜鉄道そのものを「観光資源」とした誘客、日本遺産、国の重要無形民俗文化財

に指定された麒麟獅子舞を活用した取り組みを推進します。また、スポーツ合宿、教育旅行等により八頭町に宿泊する団体等への助成制度を創設し、交流人口・関係人口の拡大を目指します。

**連携・交流の推進**

地域課題の解決に向け、地元大学との参画と協働関係を構築します。また、都市と農村との交流を促進し「人・もの・情報」の行き来を活発にします。また、国際的視野をもつ子どもたちの育成を目指し、韓国横城郡との子ども交流やスポーツ・学術・文化などの交流を促進します。

**雇用の促進**

求人広告や事業承継に対する助成など雇用の維持・向上に向けた取り組み、県外の多くの学生に向けた情報発信を進めます。また、兼業・副業といった「柔軟な働き方」の希望が増加している現状を踏まえ、新たな働き方を創出する取り組みを支援します。

**6. ことごと豊かな人づくり  
 (教育・文化)**

**学校教育の充実**

教育のICT化が進展する中、電



子黒板、タブレット・デジタル教材などを各教科の授業で活用するとともに、プログラミングの体験を通して子どもたちの創造力、情報活用能力を高めていきます。文部科学省が推進しているGIGAスクール構想をもとに、高速大容量の通信ネットワークの環境整備を進めるほか、4月から本格的にスタートする小学校の英語教育の充実を図ります。



道徳教育では、名誉町民の方の生き方や知恵を教材化した「八頭町の道徳」を活用し、郷土愛あふれる子どもたちの育成に努めます。きめ細かな指導や支援を図るため、少人数学級による学級編成、スクールソーシャルワーカー等の配置による教育

相談体制を充実します。

また、大規模改修が必要な時期となつている郡家西小学校の設計業務に着手するとともに、小・中学校のトイレのバリアフリー化に取り組みます。

### 社会教育の充実

地域のつながりや多世代交流を深め、地域の教育力を高めます。また、地域の特色を活かした学習機会を積極的に提供します。本年より特技等保有者の登録・活用制度（レジエンド制度）を創設し、より魅力のある生涯学習プログラムの構築に取り組みます。

### 生涯スポーツの推進

運動が日常的に定着し習慣化されるよう、ライフステージに応じた生涯スポーツを推進します。今年、記念大会を迎える「森下広一杯八頭町マラソン大会」では、参加者同士の交流や八頭町の観光など、スポーツツーリズムを楽しむ大会として魅力向上を図り全国に発信します。

### 芸術・文化活動の推進

子どもたちへ優れた芸術・文化に触れる機会を充実するとともに、文化協会等の活動を支援します。

また、旧安部小学校を文化創造拠

点として活用し、住民の芸術・文化活動に対する関心を高め、活動機会の拡充を図るとともに、優れた作品の展示の場・住民の交流の場としての整備を進めます。

### 文化財の保護・保存

昨年5月、鳥取県東部の1市4町と兵庫県の香美町、新温泉町で構成する麒麟のまち圏域に伝わる麒麟獅子舞と31の文化財からなるストーリーが日本遺産に、また、本年1月には、国の重要無形民俗文化財に「因幡・但馬の麒麟獅子舞」が指定され、麒麟獅子舞を広域連携の下、官民一体となって守っていきます。



## 7. 効率的で効果的な行政運営

本格的な人口減少社会の到来や、財政状況の厳しさが増す中で、住民ニーズを的確に捉え、住民に身近な行政サービスを総合的に提供し、事務事業の整理・見直し、定員管理など、限られた財源や人材を最大限に活用した効率的な行政サービスに努めます。また、申請・届け出事務のインターネット活用による簡素化、地方公共団体間の事務の共同処理等を柔軟かつ積極的に進め、安定的・効果的な行政サービスの提供につなげます。

財政運営については、地方交付税や国・県の支出金など依存財源の占める割合が高い財政構造で、合併特例法による普通地方交付税の特例措置期間が終了し、財政運営はこれまで以上に厳しい状況となります。今後、社会保障関係経費、施設の維持管理経費が増加することが想定される中で、町税等の徴収強化、歳入・歳出の両面から見直しを行い、効率的で効果的な行政運営に取り組みます。また「第3次行政改革推進プラン」、「第3次定員適正化計画」の見直しに着手するとともに、改めて、空き施設の有効活用、今後の庁舎のあり方について検討します。



# 令和2・3年度 鳥取県後期高齢者 医療保険料率について

令和2年2月3日に開催された鳥取県後期高齢者医療広域連合議会定例会において、下記のとおり令和2・3年度の保険料率が決定しました。

## 1. 令和2・3年度の保険料率

- 保険料の所得割率 100分の8.07
- 保険料の均等割額 42,480円

一人当たりの 年額保険料 (限度額 64万円)	=	均等割額 42,480円	+	所得割額 (総所得金額等-33万円) ×所得割率 8.07%
-------------------------------	---	-----------------	---	--------------------------------------

## 2. 令和2年度における保険料計算における 変更点

### ①賦課限度額の変更

後期高齢者医療保険料の一人当たりの年額保険料の限度額は64万円です。

### ②均等割額の軽減対象者の拡大

世帯の所得に応じて軽減される均等割の軽減割合が変更になります。また、5割軽減と2割軽減の対象が拡大されます。

軽減割合	世帯の総所得(収入)金額等(世帯主と被保険者により判定)	軽減後均等割額
7割 [8割]	【基礎控除額(33万円)を超えない世帯のうち、被保険者全員が年金収入80万円以下(その他各種所得がない)】の世帯	12,744円 [8,496円]
7.75割 [8.5割]	【基礎控除額(33万円)を超えない世帯のうち、7割軽減に該当しない世帯	9,558円 [6,372円]
5割	【基礎控除額(33万円)+28万5千円×世帯の被保険者数】を超えない世帯	21,240円
2割	【基礎控除額(33万円)+52万円×世帯の被保険者数】を超えない世帯	33,984円

([ ] 内は令和元年度)

問い合わせ 町民課 ☎76-0205

# マイナンバーカードの 申請方法を追加します

これまでマイナンバーカードの申請方法は「交付時来庁方式」のみでしたが、新たに「申請時来庁方式」での受付も行います。



## 【交付時来庁方式】

申請手続きは自分で行い、後日マイナンバーカードを本人が役場に受け取りに来る方法(申請書がない方等は来庁が2回になる場合あり)

## 【申請時来庁方式】

申請時に本人が役場で手続きを行い、後日マイナンバーカードを本人限定郵便で受け取る方法(来庁1回で手続き可能)

## 申請時来庁方式に必要なもの

- (1)通知カード
- (2)本人確認書類(下記の書類A 1点、または書類B 2点)
- (3)顔写真 サイズ：縦4.5cm×横3.5cm(役場で写真撮影可)
- (4)印鑑(認印)
- (5)住民基本台帳カード(お持ちの方のみ)

## 本人確認書類

A 運転免許証、運転経歴証明書(交付年月日が平成24年4月1日以降のものに限る)、写真付住民基本台帳カード、旅券、身体障害者手帳、精神障害者手帳、療育手帳、在留カード、特別永住者証明書、一時庇護許可書、仮滞在許可書

B 「氏名・生年月日」または「氏名・住所」が記載され、市区町村長が適当と認めるもの(例)健康保険証、年金手帳、社員証、学生証、預金通帳、医療受給者証など

※1 申請者が15歳未満・成年被後見人の場合は、法定代理人の同行が必要です。また、必要書類等が異なる場合がありますので、詳しくはお問い合わせください。

※2 カードが交付されるまで1か月程度かかります。(1)、(5)のカードは申請時に回収しますので、必要となる方は交付時来庁方式での申請をおすすめします。申請は郵送、オンライン、証明写真機等で行うことができます。

問い合わせ 町民課 ☎76-0211



## 飼い犬の登録と狂犬病予防注射は飼い主の義務です！

犬の飼い主は、犬の生涯1回の登録と、毎年狂犬病予防注射を受けさせることが法律で義務付けられています。令和2年度は次のとおり狂犬病予防集合注射を行います。本町に登録済みの犬の飼い主には「注射のご案内」を送付しますので、案内通知と手数料を持参してください。集合注射で新しく飼い犬を登録し注射を受ける場合は、お近くの会場にお越しください。

※新型コロナウイルス感染症拡大防止のため、4月に予定されている狂犬病予防注射を延期等する場合があります。延期等の場合は、ホームページ等でお知らせいたしますのでご確認ください。

### 手数料

#### ○登録済の犬

3,100円（注射料+注射済票交付手数料）

#### ○新規登録の犬

6,100円（登録料+注射料+注射済票交付手数料）

### 集合注射日程表

実施日	時間	会場
4/13 (月)	9:20～ 9:35	下私都改善センター
	9:50～10:00	中私都改善センター
	10:10～10:20	福地公民館
	10:30～10:40	上私都地区福祉施設
4/15 (水)	9:30～10:00	郡家保健センター
	10:10～10:25	八頭町役場本庁舎
4/21 (火)	9:10～ 9:20	J R河原駅前
	9:35～ 9:55	国中改善センター
	10:15～10:25	大御門体育センター
4/22 (水)	10:35～10:45	安部地区公民館
	9:20～ 9:45	八頭町役場船岡庁舎
	10:10～10:20	大江地区公民館
	10:35～10:40	西谷生活改善センター
4/24 (金)	10:50～11:05	若桜鉄道隼駅前
	9:00～ 9:20	八東地区公民館
	9:30～ 9:40	八東保健センター
	9:55～10:15	八頭町役場八東庁舎
	10:25～10:35	日田構造改善センター

※令和2年度より、「済美地区公民館」については注射頭数減少のため、集合注射会場を廃止いたしました。ご迷惑をおかけしますが、ご理解とご協力をお願いいたします。

### ■動物病院でも注射済票を受けとれます

県内東部の指定動物病院では、犬の登録、注射と併せて注射済票の交付を受けることができます。登録済みの場合、動物病院で注射を受ける際は役場から届いた「注射のご案内」を持参してください。(病院で鑑札や注射済票の交付を受けたら役場での手続きはありません)

### ■飼い犬の死亡、住所変更など

飼い犬の死亡、飼い主の住所・氏名・犬の所在地の変更などの場合は、役場に届け出てください。

### ■注意事項

○犬が興奮し暴れる場合があります。首輪や口輪をつけ、犬を押さえることのできる飼い主が連れてきてください。

○会場で犬による事故が起こった場合は、当事者同士の責任で処理してください。

○ふんの始末などは、飼い主が責任を持って行ってください。

○妊娠中や授乳中、発情中、その他の病気や体調不良、高齢、1か月以内に他のワクチン注射をした場合は、会場での注射ができません。かかりつけの動物病院にご相談ください。

○低い確率で注射により最悪死に至る痛みやショック症状が生じる場合があります。集合注射では応急処置しかできないため、即時対応ができる環境を希望する場合は病院で受けてください。



問い合わせ 町民課 ☎ 76-0211

## 不法投棄は犯罪です！



不法投棄とは、決められた場所以外に廃棄物を投棄することです。「ちょっとくらいなら」と、空き缶などのゴミを路上や空地等に捨ててしまっても不法投棄で処罰の対象となります。場合によっては逮捕されてしまうこともあります。ごみは、決められた時間や場所に分別して出して美しい町にしましょう。

## 霊柩車貸出事業の廃止について

町民の皆様には合併以前より、希望者の方へ霊柩車の貸出事業をご利用いただきましたが、利用者の減少や車両の老朽化などに伴い、令和元年度をもちまして、貸出事業を終了とさせていただきます。本事業の廃止につきまして、何卒ご理解賜りますようお願いいたします。

問い合わせ 町民課 ☎ 76-0211



# 令和2年度 八頭町国保人間ドックの申し込みについて

八頭町国民健康保険加入者を対象に、日頃の健康状態を確認し、病気の早期発見・早期治療を目的として、人間ドック事業を下記のとおり実施します。

**対象者** 令和2年度の八頭町国民健康保険の人間ドックを募集します。対象は、40歳～74歳までの偶数年齢の八頭町国保の方です。

また、脳ドックは人間ドックの追加項目として実施し、40歳～74歳までの4歳刻みの方が対象です。令和2年度の対象者は下記のとおりになりますので、ご確認ください。

(年齢基準日：令和3年3月31日)

人間ドック対象者年齢	人間ドック対象者	脳ドック対象者
40歳	S55.4.2～S56.4.1生	○
42歳	S53.4.2～S54.4.1生	○
44歳	S51.4.2～S52.4.1生	○
46歳	S49.4.2～S50.4.1生	○
48歳	S47.4.2～S48.4.1生	○
50歳	S45.4.2～S46.4.1生	○
52歳	S43.4.2～S44.4.1生	○
54歳	S41.4.2～S42.4.1生	○
56歳	S39.4.2～S40.4.1生	○
58歳	S37.4.2～S38.4.1生	○
60歳	S35.4.2～S36.4.1生	○
62歳	S33.4.2～S34.4.1生	○
64歳	S31.4.2～S32.4.1生	○
66歳	S29.4.2～S30.4.1生	○
68歳	S27.4.2～S28.4.1生	○
70歳	S25.4.2～S26.4.1生	○
72歳	S23.4.2～S24.4.1生	○
74歳	S21.4.2～S22.4.1生	○

\*上記以外の方は、人間ドック申し込みはできません。

**申込期間** 4月8日(水)～4月16日(木)

**申込方法** 郡家保健センターでお申込みください。

※電話での申し込みはできません。

**持ち物** 必ず国民健康保険証をご持参ください。

**実施期間** 6月1日(月)～

令和3年2月28日(日)

**実施場所** 東部圏域の契約医療機関(詳しくは、郡家保健センターへお問い合わせください。)

**検査内容** 特定健診、循環器系、糖代謝、腎臓系、肝臓・胆道・膵(すい)臓系、血液一般、腫瘍マーカー、視力、聴力、眼底検査、腹部超音波検査、胃・肺・大腸がん・前立腺がん検診(男性のみ)

**自己負担金** 8,000円

**定員** 325人

※定員を超えた場合は抽選となります。

**留意事項**

○人間ドックを受診される方は、集団検診や医療機関で特定健康診査及び重なる内容のがん検診を受診することはできません。

○人間ドックを受診される方は、検査項目のキャンセルはできません。全ての検査項目を受診できる方が対象です。(例：胃がん検診は受けない⇒人間ドックの申込みはできません。)また、脳ドック単独での申込みはできません。

○人間ドックの受診日は、申込受付後は、原則として変更できません。

○人間ドック当日に保険が国民健康保険以外になった場合は、受診できません。

**問い合わせ** 保健課 ☎72-3566

◆人間ドックに下記検診を追加できます◆

種類	自己負担金	内容
子宮がん	1,500円 ※40歳の方は無料	頸部がん検査(子宮全摘出術をされている方は対象外です。)
乳がん	1,000円 ※40歳の方は無料	マンモグラフィ検査(妊娠中または妊娠の可能性のある方や豊胸術、心臓ペースメーカー、VPシャント術等をされている方は、原則として対象外です。)
喀痰	900円	問診により必要と判断された方
脳ドック	5,000円	MRI、MRAなどによる脳血管撮影(40,44,48,52,56,60,64,68,72歳の方が対象です。心臓ペースメーカー、脳外科手術、アトメイク、インプラント、人工関節、閉所恐怖症等の方は対象外です。)

※定期的な経過観察が必要な方は、保険診療で受診されることをお勧めします。



## 『水中運動教室』・『さわやか体操教室』・『ゆるやか体操教室』・『男の筋肉革命教室』を開催します

保健センターでは、運動教室として「水中運動教室」「さわやか体操教室」「ゆるやか体操教室」「男の筋肉革命教室」を計画しています。健康づくり、介護予防のために、運動教室に参加してみませんか？参加を希望される方は、教室開催日に運動のできる服装で各会場にお越しください。

### 水中運動教室

- 八東保健センター温水プール
- 毎週火曜日 10:00～10:45 (65歳以上対象)  
木曜日 9:45～10:30 (64歳以下対象)  
10:45～11:30 (65歳以上対象)  
(65歳以上の方は火曜日または木曜日のいずれか週1回のご利用となります。)

- プール利用料 100円／1回

水中運動と聞くと水泳を連想する方が多いと思いますが、この教室では「水の中で歩く・体操する」ことが中心で、泳げない方でも参加できます。水中での運動は陸上の運動に比べ、浮力・水圧などの水中効果があり、足腰の弱っている方、腰痛・膝痛などがある方でも安全に楽しく気軽にできるという利点があります。

### ゆるやか体操教室

- 各会場毎月1回 火曜日 14:00～15:00
- 郡家保健センター、八東保健センター

ウォーキングやリズム体操などに少し抵抗のある方に適した、ゆっくり、ゆるやかな室内体操の教室です。転倒予防、腰痛・膝痛予防などを中心とした運動メニューです。気軽に参加して介護予防に役立てましょう。

### さわやか体操教室

- 郡家保健センター、船岡保健センター
- 各会場毎月1回 水曜日  
9:40～10:40 (1部:64歳以下対象)  
10:45～11:45 (2部:65歳以上対象)

簡単に取り組める室内体操教室です。運動を習慣化することで病気の予防や健康を保ちたいという方は、ウォーキングやリズム体操などと一緒に楽しく汗を流しましょう。

### 男の筋肉革命教室

- 毎月1回 金曜日 10:00～11:00
- 郡家保健センター
- 対象 40歳からおおむね74歳の男性

男性限定の運動教室です。筋力トレーニングを基本とした運動をしています。引き締まった体を手に入れたい方、おなか周りをすっきりさせたい方など、多くの皆様のご参加をお待ちしております。

詳しくは、下記にお問い合わせください。

### 問い合わせ

保健課 介護保険係 ☎72-3555  
保健係 ☎72-3566

## 男の筋肉革命教室のご案内

筋力トレーニングを基本とした運動で体を鍛えましょう！  
多くの男性のみなさまのご参加をお待ちしております。

- 日時** 4月10日(金) 10:00～11:00
- 会場** 郡家保健センター
- 内容** 「もう悩まない！腰痛予防ストレッチ」
- 講師** 男性健康運動指導士
- 対象** 八頭町在住の40歳～おおむね74歳の男性
- 持ち物** 室内用シューズ、タオル、水分補給用飲料

\*参加無料

\*初回参加の方は15分程度早めにお越しください。

**問い合わせ** 保健課 ☎72-3566

ミニ筋革コーナー ～腰痛予防編～  
【前後】 〈キャットバックストレッチ〉 【左右】

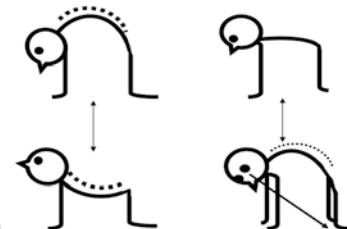

【前後】①息を吐きながら、おへそを覗き込むよう背中を丸める②息を吸いながら胸を開いて背中を反らし、上と前に伸びていく

【左右】①息を吐きながら、左の爪先を覗き込むように首と背中を丸める②息を吸いながらもとの姿勢にもどり、右も同じ動作をする

☆手足や首に力を入れない

☆目線・背骨・骨盤を連動して動かすイメージで行う

※教室が中止等になる場合は、防災無線放送でお知らせします。

## 風しん抗体検査・ 予防接種を受けましょう

これまで風しん予防接種の制度がなかった年代の男性を対象に、風しんの抗体検査と予防接種を行っております。

風しんは、成人がかかると症状が重くなることがあります。また、妊娠初期の妊婦さんに感染させてしまうと、生まれてくる赤ちゃんの目や耳、心臓に障害が起きることがあります。あなた自身と、これから生まれてくる世代の子どもを守るために風しんの抗体検査と予防接種を受けましょう。

	抗体検査	予防接種
対象者	八頭町に住民票がある方で、昭和37年4月2日から昭和54年4月1日生まれの男性	八頭町に住民票がある方で、昭和37年4月2日から昭和54年4月1日生まれの男性のうち風しん抗体価の低い方
実施期間	令和4年3月31日まで	
接種回数	実施期間中 1回 ※昨年度に検査・接種をされた方は今年度以降対象になりません。	
接種にかかる費用	無料（実施期間を過ぎての接種は全額自己負担となります。）	
送付物	○クーポン券    ○医療機関名簿 ○説明資料	
実施方法	クーポン券・本人確認書類を持参のうえ、実施機関で検査を受けます。	事前に予約をしたうえで、クーポン券・本人確認書類・抗体検査結果を持参し、実施医療機関で予防接種を受けます。

問い合わせ 保健課保健係 ☎ 72-3566

## 今月の健康相談のご案内

日時 4月6日(月)

受付 9:30～10:30

場所 郡家保健センター

内容 健康相談・栄養相談



上記の健康相談日以外にも健康相談をお受けします。お気軽にお問い合わせください。

問い合わせ 保健課保健係 ☎ 72-3566

## 高齢者肺炎球菌感染症予防接種の 接種券を送付します

肺炎は、日本人の死因の第5位です。元気な人でも気候の変化や体調の変化など、ちょっとしたことがきっかけで肺炎にかかる可能性があります。自分だけは大丈夫、と油断せず早めの肺炎予防が大切です。

接種券を4月上旬に対象者の方へ送付しますので、接種期限内に必ずお受けください。

対象者	(1)満65歳(昭和30年4月2日～昭和31年4月1日生まれの人)
	70歳(昭和25年4月2日～昭和26年4月1日生まれの人)
	75歳(昭和20年4月2日～昭和21年4月1日生まれの人)
	80歳(昭和15年4月2日～昭和16年4月1日生まれの人)
	85歳(昭和10年4月2日～昭和11年4月1日生まれの人)
	90歳(昭和5年4月2日～昭和6年4月1日生まれの人)
	95歳(大正14年4月2日～大正15年4月1日生まれの人)
	100歳(大正9年4月2日～大正10年4月1日生まれの人)
	(2)満60歳以上65歳未満で、心臓、腎臓もしくは呼吸器の機能又はヒト免疫不全ウイルスによる免疫の機能に障がいのある人
	※誕生日が来ていなくても、接種券が届いた日から受けられます。 ※今までに任意接種で受けたことのある方は対象となりません。
実施時期	令和2年4月1日～令和3年3月31日
接種回数	1回
接種方法	筋肉内又は皮下注射
接種にかかる費用	一人1回 課税世帯の方…2,000円自己負担 非課税世帯の方…無料 ※負担金は令和元年度の課税状況に基づき算定しています。
送付物	○接種券    ○予診票 ○医療機関名簿    ○説明資料
実施方法	鳥取県東部の実施協力医療機関に事前に予約し、接種券と予診票を持参のうえ、接種します。

問い合わせ 保健課保健係 ☎ 72-3566



## 4月の保健課事業計画

日	曜日	内 容	時 間	場 所	対 象
1	水	さわやか体操教室	(1部) 9:40～10:40 (2部) 10:45～11:45	郡家保健センター	(1部) 64歳以下 (2部) 65歳以上
2	木	水中運動教室	(1部) 9:45～10:30 (2部) 10:45～11:30	八東保健センター	(1部) 64歳以下 (2部) 65歳以上
6	月	健康相談	9:30～10:30	郡家保健センター	一般
7	火	水中運動教室	10:00～10:45	八東保健センター	65歳以上
		ゆるやか体操教室	14:00～15:00	八東保健センター	一般
9	木	水中運動教室	(1部) 9:45～10:30 (2部) 10:45～11:30	八東保健センター	(1部) 64歳以下 (2部) 65歳以上
		1歳6か月児健康診査	(受付) 12:30～12:45	郡家保健センター	H30.8.21～H30.10.9生
10	金	男の筋肉革命教室	10:00～11:00	郡家保健センター	40歳～概ね74歳までの男性
14	火	水中運動教室	10:00～10:45	八東保健センター	65歳以上
15	水	さわやか体操教室	(1部) 9:40～10:40 (2部) 10:45～11:45	船岡保健センター	(1部) 64歳以下 (2部) 65歳以上
16	木	水中運動教室	(1部) 9:45～10:30 (2部) 10:45～11:30	八東保健センター	(1部) 64歳以下 (2部) 65歳以上
20	月	離乳食講習会	(受付) 9:15～ 9:30～11:30	郡家保健センター	R1.6.10～R1.7.20生 R1.11.26～R2.1.7生
		2～3か月児育児相談	13:30～15:00	郡家保健センター	R2.1.24～R2.2.20生
		認知症の人と家族のつどい	13:30～15:30	郡家保健センター	認知症の方を介護している 家族の方など
21	火	水中運動教室	10:00～10:45	八東保健センター	65歳以上
		ゆるやか体操教室	14:00～15:00	郡家保健センター	一般
23	木	水中運動教室	(1部) 9:45～10:30 (2部) 10:45～11:30	八東保健センター	(1部) 64歳以下 (2部) 65歳以上
		2歳児歯科健康診査	(受付) 12:45～13:00	郡家保健センター	H29.11.30～H30.1.6生
28	火	水中運動教室	10:00～10:45	八東保健センター	65歳以上
		6か月児健康診査	(受付) 12:45～13:00	郡家保健センター	R1.9.18～R1.10.28生
30	木	水中運動教室	(1部) 9:45～10:30 (2部) 10:45～11:30	八東保健センター	(1部) 64歳以下 (2部) 65歳以上

## 5月上旬の保健課事業計画

日	曜日	内 容	時 間	場 所	対 象
8	金	男の筋肉革命教室	10:00～11:00	郡家保健センター	40歳～概ね74歳までの男性
11	月	健康相談	9:30～10:30	船岡保健センター	一般
12	火	水中運動教室	10:00～10:45	八東保健センター	65歳以上
		ゆるやか体操教室	14:00～15:00	八東保健センター	一般

## 子育て支援センターへ遊びに来てください

子育て支援センターは、親子で一緒に遊んだり、皆さんと一緒にお話をするにより、情報交換や交流をして楽しんでいただくところです。また、「季節の行事」や「誕生会」、「育児講座」など、毎月親子で楽しめる集いも実施しています。

改修工事を終え、ランチルーム（リユースコーナー）や授乳室、調理室も使用しやすくなりました。子育てに関わっている方はどなたでもお気軽にご利用ください。



ランチルーム・リユースコーナー



授乳室

### 利用時間

月～金 9:00～16:00

土 9:00～12:00

※毎週火曜日、10:00～11:30は、「男女共同参画センターかがやき」に出張しています。

子育てに関する相談をお受けしています。来館や電話、いずれの方法でもよろしいのでご利用ください。

専門機関とも連携し、安心して子育てができるように支援します。

☎ 72-3345

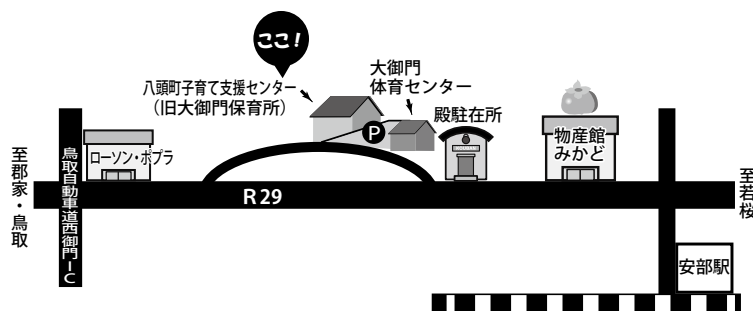

### 遊べるよ

広い施設でのびのび遊べます。

### 情報が得られるよ

保育士や他のお母さん方と情報交換ができます。

### 相談できるよ

安心して子育てができるよう支援します。

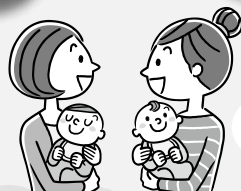

## 子育て支援センターはこんなところ

### 学べるよ

楽しく学べる育児講座もたくさんあります。

### 仲間が増えるよ

ひとりじゃないって思えます。地域の方々と交流しながら、子育ての喜びを感じることができます。





## 子育てサークルのご紹介



子育て支援センターでは、子育ての孤立化を防ぎ、仲間の輪を広げるため、育児サークルの支援をしています。場の提供・情報発信も行っていますので、興味のある方はお問合せください。

### 子育てサークル「HONKO」

「集まればホッとできる場」をめざし、ランチ会やもの作りなど親子で楽しめる活動を企画しています。活動は月2回程度（活動によって数百円の参加費）で月会費等は無料です♪子育てに関わる方ならどなたでもどうぞ！（代表 森田）



### 子育てサークル「おひさま 2525 in 八頭」

お母さんが安心できることが子どもの安心につながります。まずはお母さんの安心できる場所、安心できる仲間づくりのための楽しい活動や、安心できるための学びの講座などを開催しています。

子どもと一緒に過ごせる貴重な時間をめいっぱい楽しみましょう。（代表 中村）

### 4月の主な行事

日 時	内 容	会 場
6 月 10:30 ~ 11:00	『開講式』 ☆今年度、最初の行事です。手遊びやふれあい遊びを親子、友達と一緒に楽しみましょう。	子育て支援センター
16 木 10:30 ~ 11:30	『キッズピクス』 講師 浅見 真子 さん (日本ミュージック・ケア協会上級認定者) (要予約) ☆対象 生後7か月以上のお子様 動きやすい服装でお越しください。	子育て支援センター
21 火 10:30 ~ 11:30	『ヨガ体操』 講師 西田 麻衣さん (ヨガインストラクター) (要予約) 定員16組 ☆動きやすい服装でお越しください。	男女共同参画センター かがやき
27・30 月・木 10:00 ~	『こいのぼり作り』 ☆親子で一緒にこいのぼりを作りましょう。来られた方から随時作ります。	子育て支援センター

☆ぴよんぴよんクラブ便り（行事予定）は、八頭町のホームページでもご覧いただくことができます。

※行事等、変更となる場合があります。

### 子ども用品リユース(再使用)事業にご協力を

子育て支援センターには、子ども用の衣類や生活用品など、家庭で使わなくなった物をお持ちいただき、必要な方にお譲りするリユースコーナーがあります。

#### <募集用品>

きれいでまだ活用できる子ども服（洗濯済み）、ベビーカー、チャイルドシート、ジュニアシートなど

#### <リユース品の持ち帰り>

子ども服、おもちゃ、生活用品など無料でお持ち帰りいただけます。

☆子育て支援センターまでお気軽にお問合せください。

### 開講式のご案内

**日時** 4月6日（月） 10:30 ~

**会場** 子育て支援センター

**内容** 歌、ふれあい遊び

子育て支援センターの紹介 他

☆ささやかなプレゼントも準備しています。

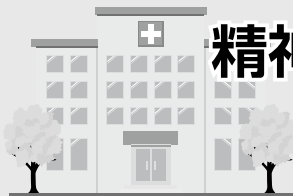

## 精神疾患で継続して通院される方の 医療費等の負担を軽減します



### 4月1日～はじまります！ 八頭町精神通院費助成事業

精神障がい者の定期診療に掛かる経済的負担の軽減を図るため、通院費の一部を助成します。

**対象者** 自立支援医療（精神通院医療）受給者証の交付を受けた在宅の方のうち住民税非課税世帯の方（生活保護受給者を除く）

**対象期間** 令和2年4月1日～

**助成額** 自宅と県内指定医療機関との往復距離1キロメートルにつき37円とし、その3分の1の額（10円未満切り捨て）

**申請方法** 精神障がい者通院費助成金交付申請書により申請

### 自立支援医療（精神通院医療） 支給認定

精神通院医療の自己負担割合が、原則として医療費の1割まで軽減されます。（世帯の所得状況や症状によっては1か月の上限額を設定しさらに軽減されます。）

**対象者** 精神疾患により、通院による治療を続ける必要がある方

**申請方法** 下記の書類をご準備のうえ申請してください。

- ・申請書、診断書
- ・健康保険証の写し
- ・世帯の課税等の状況が分かる資料
- ・印章（認印で構いません）
- ・マイナンバーの確認書類

申請窓口  
問い合わせ

福祉課 障がい福祉係 ☎72-3590

### 特別児童扶養手当及び特別障害者 手当等の手当額改定

特別児童扶養手当等の各手当については、毎年  
の全国消費者物価指数の変動に応じて手当額を改  
定するスライド措置がとられています。2019年の  
全国消費者物価指数が対前年比0.5%上昇したこ  
とを踏まえ、手当額が0.5%の引き上げとなります。

令和2年4月からの手当額は以下のとおりで  
す。

種別	令和2年4月～（月額）
特別児童扶養手当 1級	52,500円
特別児童扶養手当 2級	34,970円
障害児福祉手当	14,880円
特別障害者手当	27,350円
経過的福祉手当	14,880円

問い合わせ 福祉課 障がい福祉係  
☎72-3590

### 児童扶養手当の手当額改定

児童扶養手当の手当額は、全国消費者物価指  
数の変動に応じて毎年改定されます。2019年の  
全国消費者物価指数の実績値が公表されたこと  
に伴い、令和2年4月からの手当額が下記のと  
おり改定されます。

#### 令和2年度の児童扶養手当額（月額）

種別	令和2年4月～
〈本体額〉 全部支給	43,160円（+250円）
一部支給	43,150円～10,180円 （+250円～+60円）
〈第2子加算額〉 全部支給	10,190円（+50円）
一部支給	10,180円～5,100円 （+50円～+30円）
〈第3子以降加算額〉 全部支給	6,110円（+30円）
一部支給	6,100円～3,060円 （+30円～+20円）

問い合わせ 福祉課 母子父子支援係  
☎72-3583



## かがやき広場

### 「楽健法体験」参加者募集！ ～足踏み全身トリートメント～

楽健法とは、足を使って相手の両手・両足を踏む事で、硬くなった筋肉をほぐし血液やリンパの流れを促進し冷え性予防や自然治癒力を高める健康法です。

**日時** 4月24日(金) 19:00～20:30

**会場** 男女共同参画センター「かがやき」

**講師** 健康ラボSympathy(シンパシー)代表 西山 亜希 さん

**参加費** 無料(託児あり:無料)

**対象者** 講座に興味のある方

※お一人でも参加可能ですが、その場合は講師または他のお一人での参加の方とペアになります。

**持ち物** バスタオル・飲み物

**定員** 16名

**締切日** 4月17日(金)

※定員になり次第締め切らせていただきます。

電話でお申込みください。

**申し込み・問い合わせ**

八頭町男女共同参画センター「かがやき」

☎84-2361

## 父親の育児講座

### 実行委員募集

「子どもが生まれ父親になったら、仕事も育児も両立しながら楽しみたい」そんなお父さんが近年増えてきています。



男女共同参画センターアウトドアクッキングでは、「笑っているお父さんを増やしたい」という思いから、子どもを持つ父親を対象とした父親の育児講座を実施しています。

この父親の育児講座の実行委員になっていた方々を次のとおり募集しています。

**対象者** 八頭町在住の子育て中の父親

**活動内容** イベント・講座などの企画・運営  
※昨年度はアウトドアクッキング、親子運動教室、春休みロードショーを実施しています。

**応募方法** 電話でご連絡ください。

**申し込み・問い合わせ**

八頭町男女共同参画センター「かがやき」

☎84-2361 FAX 84-2362

## 男女共同参画 出前講座

八頭町男女共同参画センター「かがやき」では、町民の皆様にも男女共同参画について広く知っていただくため、出前講座を実施しています。町内会や老人会、婦人会の研修、趣味の同好会の集まり、保護者会など皆様の地域活動の場に出掛け、クイズや男女共同参画カルタ、朗読劇、ビンゴゲームなどを交え、楽しく進行します。

講座は無料で、日時、場所、講座の内容などはご要望に応じます。ぜひご利用ください。



朗読劇を楽しむ大江まちづくり委員会の皆さん。

例えば、婦人会・老人会・PTA・地域団体の研修会などお気軽にお問い合わせください。

**申し込み・問い合わせ**

八頭町男女共同参画センター「かがやき」

☎84-2361 FAX 84-2362

## 女子会@やず メンバー大募集!!

八頭町在住・在勤の女性が集い、“あなたのアイデアと行動力”を発揮する場として「女子会@やず」は活動しています。八頭町が大好き、地域のために何か貢献したい、新しいことを学びたい、お喋り大好きなど…「女子会@やず」は、そんな「あなた」を待っています。

**対象者** 八頭町内に在住・在勤の18歳から概ね40歳の女性(高校生不可)

**申し込み・問い合わせ**

八頭町男女共同参画センター「かがやき」

☎84-2361 FAX 84-2362

## ハローワーク 個別出張相談

ふるさとハローワーク八頭の就業支援員によるお仕事相談を行います。

※雇用保険受給中の方には、求職活動証明証を発行します。

**日時** 4月21日(火) 10:30～12:00

**会場** 男女共同参画センター「かがやき」

**問い合わせ** 鳥取県ふるさとハローワーク八頭

☎72-3986



## 人権問題学習会のまとめ

令和元年度の人権問題学習会では、「部落差別をはじめあらゆる差別を許さない心と態度を養う」を学習のねらいとし、統一教材「同和問題〜未来に向けて〜」の視聴とグループでの意見交換を行いました。学習会参加者のアンケート結果をもとに、学習会を振り返ります。

### 参加者のこと

参加者の年代は、50代以上が全体の約8割を占めています。10〜30代の割合は昨年3・8%から今年6・3%と増加しました。

参加者の年代別割合

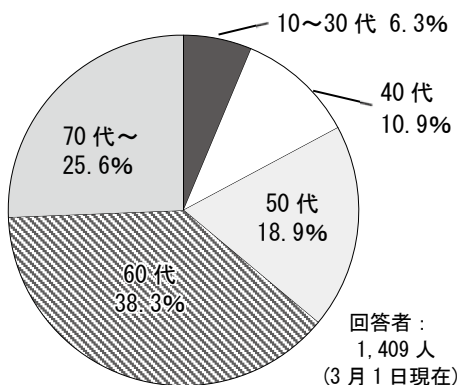

### 学習会の内容について

統一教材「同和問題〜未来に向けて〜」は、我が国固有の人権問題である同和問題に焦点を当て、歴史的経緯・当時の社会情勢・問題の本質等について分かりやすく簡潔にまとめてあります。近年あらゆる人権課題の解決に向けた学習を取り入れてきた中で、今一度、同和問題について学習し、差別の解消に向けて、自分ができることなどを考えるため、意見交換を行いました。

アンケートでは、学習会の内容について「繰り返し学習することが必要」「身近な人と意見交換ができてよかった」「今回のようにテーマを絞った方が良かった」「未だにこの問題に関して差別や偏見があることを知った」といった新しい気づきや前向きな意見がありました。

しかし、「そのような場面にあつたことがない」というような意見もありました。

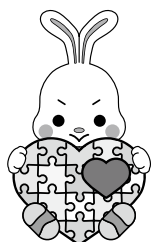

八頭町マスコットキャラクター やずぴょん

差別の言動を見聞きした時どうしますか？	10～40代	50代～
すぐ注意する	8.7%	10.9%
なぜそのような言動になったのか理由を聞いて自分の意見を伝える	35.5%	27.2%
言動に対し間違いや同意できないと伝える	24.8%	22.2%
差別に気づいたが、当人の問題と思いそのままにした	5.4%	7.3%
その場では何もせず、誰かに相談する	7.9%	7.8%
相手の意見に合わせる	0.8%	1.9%
その場になってみないと分からない	24.4%	29.6%

回答者：10～40代242人、50代～1,167人（複数回答あり）

また、今年度から自身が差別事象の現場に出くわした場合の言動や態度についての問いかけを行いました。全体的に相手に自分の意見を伝えるという回答が多くありました。一方で、その場になってみないと分からないとの意見も多くみられました。

部落差別の解消をはじめ人権尊重のまちづくりの実現に向けて、人権を守る行動はどんなことか、様々な世代と多様な意見を交わし、人権感覚を養うことが大切です。

## 「第45回 部落解放・人権西日本夏期講座」

参加者募集中!

- 開催日** 令和2年6月18日(木)・19日(金)
- 会場** 山口県山口市 維新大晃アリーナ 他
- 参加旅費等** 八頭町人権教育推進協議会が対応します(その他個人に係る経費については実費負担)
- 募集人数** 1名(その他関係者も含め、八頭町として10名程度の団体で参加します)
- 応募条件** 町内在住者(町の人権教育・啓発に関わっておられる方であれば町外在住者も可)
- 応募方法** 役場各庁舎・各人権啓発センター窓口にある「人権全国大会応募用紙」にご記入のうえ、お申し込みください
- 応募期間** 令和2年4月1日(水)から4月24日(金)まで



## 令和2年度 人権啓発センター事業

八頭町の各人権啓発センターでは、福祉の向上や人権啓発の住民交流となる開かれたコミュニケーションセンターとして生活上の各種相談や人権課題の解決に向けた取り組みを行います。

### 人権啓発事業

**人権問題講座**  
 一人ひとりの人権が尊重されるま  
 ちを目指して人権問題講座を開催し  
 ます。今年度は、年間9回を計画し  
 ており、各人権啓発センターで3回  
 ずつ開催します。

自分自身の人権感覚を磨き、正し  
 い知識を取得するためにもぜひご参  
 加ください。

### 文化祭・センターまつり日程(予定)

- 八東解放文化祭  
 7月11日(土)～12日(日)
- 船岡人権啓発センターまつり  
 10月24日(土)～25日(日)
- 郡家部落解放文化祭  
 11月28日(土)～29日(日)

### 相談事業

生活上の相談等に対応するととも  
 に、自立支援のため適切な助言・指  
 導を行います。

### 隣保館デイサービス事業

高齢者等を対象に創作・軽作業、  
 日常生活訓練等を行い、自立を助長  
 し生きがいを高める事業を行います。

### 地域交流促進事業

地域の実情に即し、創意工夫を凝  
 らした教室を開催し、地域住民相互  
 の理解と交流を促進します。  
**各教室生を募集しています**  
 どなたでも参加できますので、各  
 人権啓発センターへお問い合わせく  
 ださい。

### 中央人権啓発センター

● 英語教室  
 開催日時 月1回程度土曜日  
 午前9時～10時30分

会場 八東児童館

対象者 小学生

● 健康ヨガ教室

開催日時 月2回程度土曜日  
 午後7時30分～9時

対象者 一般

持ち物 ヨガマット

※ヨガマットをお持ちでなければお  
 貸しします。

### 郡家人権啓発センター

● 習字教室

開催日時 毎週火曜日  
 午後5時30分～7時

対象者 小学生以上

持ち物 書道用具一式  
 参加費 4,800円/半年

● 大正琴教室  
 開催日時 毎月1回金曜日  
 午前10時～12時

会場 東市場老人憩の家

対象者 一般

持ち物 大正琴

参加費 300円/回

● 生花教室

開催日時 毎月第4水曜日  
 午後7時30分～9時

対象者 一般

持ち物 花器・剣山・はさみ

材料代 1,000円程度/回

● 健康サロン

開催日時 毎週火曜日  
 午後2時～3時

対象者 一般

※簡単な体操等を行います。

### 船岡人権啓発センター

● 書道教室

開催日時 毎月2回水曜日  
 小学生 午後6時30分～7時30分  
 大人 午後7時～8時30分

対象者 小学生・大人

持ち物 書道用具一式

※半紙等の経費が必要です。

※実技前に人権学習を行っています。

● 生花教室  
 開催日時 毎月第3水曜日  
 午後7時30分～9時30分

対象者 高校生以上

持ち物 花器・剣山・はさみ

材料費 900円程度/回

※実技前に人権学習を行っています。

● 健康体操

開催日時 毎月第3月曜日  
 午後2時～3時

会場 偶数月…牟福公民館  
 奇数月…船岡人権啓発センター

対象者 一般

● 手芸教室

開催日時 6月～9月(年8回)  
 午後1時30分～3時

対象者 一般

参加費 材料代

## 令和2年度4月～開館時間の変更について

会計年度任用職員制度スタートに伴い、郡家と船岡の人権啓発センターの開館時間を変更いたします。ご迷惑をお掛けしますが、ご協力をお願いします。

《変更後》

郡家人権啓発センター	平日9:00～17:00
船岡人権啓発センター	平日9:00～17:00
中央人権啓発センター	平日8:30～17:15 (変更なし)

## 各公民館活動グループ 会員募集!



各公民館では、町民の方々の自主的なグループ活動が幅広く行われています。  
今年度のグループ紹介の一覧をご覧ください。興味のある方や参加してみたい方は中央公民館または各地区公民館へお問い合わせください。また、新しいグループも随時募集していますので、お気軽に中央公民館へご相談ください。

## 郡家地域公民館グループ紹介

八頭町中央公民館 ☎ 72-3113 (開館日：火～日)

グループ名	活動日	活動時間	グループ名	活動日	活動時間
書道教室(小・中学生)	毎週日曜日	9:30～11:00	あおい せんけいりゅう 葵会(扇溪流新舞踊)	毎週木曜日	13:00～16:30
郡家川柳会	毎月第3水曜日	9:00～12:00	みどり会(生花)	随時	10:00～12:00
中央公民館陶芸部	第2・4土日曜日	10:00～16:00	やさしい水墨画	毎月第1・3水曜日	13:30～16:30
いきいきシルバー(カラオケ)	毎月第2・4水曜日	13:30～15:30	パッチワーク教室 とみやま	毎月2回月・水・木曜日	13:30～16:00
郡家謡曲研究会	毎月第2・4火曜日	19:00～20:30	桜の会(踊り)	毎月第1・3・4火曜日	13:30～15:00
八頭尺八同好会	毎週木曜日	19:00～20:30	6歩の会(油絵)	毎月第3水曜日	9:30～15:00
菊花同好会	随時		池坊川上教室	毎月各週土曜日	9:30～11:30
八頭町洋ラン友の会	随時		軽音会	随時	
郡家地域囲碁同好会	毎月第1・3・5土曜日	13:00～17:00	やず手話の会	毎月第2・4月曜日	19:00～20:00
コールやまびこ(コーラス)	毎週金曜日	14:00～15:30	生花小原流	毎週金曜日	15:00～17:00
ひまわりコーラス	毎月第2・4水曜日	10:00～12:00	ぼるもりクラブ	毎週土曜日	13:30～14:30
お茶グループ	毎月第1・3火曜日	8:30～13:00	楽ヨガ	毎週水曜日	10:00～11:00
茶道グループ	毎月第4木曜日	9:00～13:00	やずコンディショニング部	毎週水曜日	10:00～11:30
踊り一般の部	随時	17:00～18:00			

郡家東地区公民館 ☎ 76-0335 (開館日：火・水・金)

グループ名	活動日	活動時間	グループ名	活動日	活動時間
いなば会(囲碁)	毎月第3土曜日	9:30～16:30	とうひつかい 東筆会(書道)	毎月第2・4火曜日	13:30～15:00
浮草の会(踊り)	毎月第1・3水曜日	13:30～16:00	ウクレレ同好会	毎月第1・3火曜日	10:00～12:00
安来節保存会郡家道場	毎週木曜日	13:00～17:00	健康ヨーガ	毎月第1・3木曜日, 日曜日	19:30～21:00, 15:00～16:30
家庭倫理の会	毎朝,毎週水曜日	10:30～12:00			

郡家西地区公民館 ☎ 76-0336 (開館日：火・水・金)

グループ名	活動日	活動時間	グループ名	活動日	活動時間
ひばりカラオケ	毎月第2・4火曜日	13:00～15:30	さざんか会(書道)	毎月第2・4火曜日	9:30～11:30
リズムムックらぶ(カラオケ)	毎月第2・4水曜日	13:00～16:00	お針の会(針仕事・染しぼり)	毎月第3水曜日	9:30～12:00
はやぶちりゅう 早瀬流剣詩舞道郡家支部 せんしゅうかい 扇趣会(剣舞)	毎週木曜日	18:30～22:00	安来節教室	毎月第2・4月曜日	19:00～21:00
ざんどうしょうふうりゅうにつばんざんしょうかい 吟道翔風流日本吟翔会 育英支部(詩吟)	毎週火曜日 毎月第4水曜日	19:30～21:30	スポーツ吹矢同好会	毎月土曜日	10:00～12:00
郡家地域囲碁同好会	毎月第2・4土曜日	13:00～18:00	大正琴同好会	毎月第2・4金曜日	9:00～11:30
絵手紙鳥取梨花の会郡家教室	毎月第3月曜日	19:00～21:00	たのしい子どもいけばな教室	毎月第3土曜日	14:00～16:00
			寺子屋みらい こおげ	毎週金曜日	16:00～21:00



## 船岡地域公民館グループ紹介

船岡地区公民館 ☎72-0085 (開館日：火・水・金)

グループ名	活動日	活動時間	グループ名	活動日	活動時間
ぎんどうしょうふうりゅうにつぼんぎんしょうかい 吟道翔風流日本吟翔会 船岡支部 (詩吟)	毎週月曜日	19:30～21:30	写友ふなおか	毎月20日	19:30～21:00
船岡コーラスさざんか	毎週木曜日	19:30～21:00	絵画同好会	毎月第3土曜日	13:00～17:00
せせらぎ歌謡会	3月・7月・11月 交流会	8:30～16:00	エヴリー (音楽)	毎週火曜日	19:00～22:00
船岡地域囲碁同好会	毎週土曜日	13:00～17:00	軽音会	毎週土曜日	18:00～22:00
船岡書道教室	毎週日曜日	14:00～17:00	こどもいけばな塾	毎月第4土曜日	10:00～11:30
船岡短歌会	毎月第1木曜日	13:00～16:30	船岡日本舞踊教室 ※会場：船岡図書館2階	毎月第1・3日曜日	19:00～20:30

隼地区公民館 ☎72-1611 (開館日：火・水・金)

グループ名	活動日	活動時間
隼ヨガ	毎週土曜日	10:30～11:30

済美地区公民館 ☎72-0166 (開館日：火・水・金) 大江地区公民館 ☎73-8838 (開館日：火・水・土)

グループ名	活動日	活動時間	グループ名	活動日	活動時間
つくしんぼ(カラオケ)	毎月第1・3木曜日	10:00～12:00	むつみ会 (舞踊)	毎週水・木曜日	20:00～21:30
アンサンブル済美	毎週木曜日	20:00～22:00	お花を楽しむ会	毎月第2土曜日	13:30～17:00
船岡陶芸クラブ ※会場：済美地区別館	毎月第2・4木曜日	10:00～15:00	パッチワークグループ アナベル	毎月第4土曜日	13:30～16:30

## 八東地域公民館グループ紹介

安部地区公民館 ☎84-3468 (開館日：火・水・金) 丹比地区公民館 ☎84-1251 (開館日：火・水・金)

グループ名	活動日	活動時間	グループ名	活動日	活動時間
ぎんどうしょうふうりゅうにつぼんぎんしょうかい 吟道翔風流日本吟翔会 安部支部 (詩吟)	隔週第1・3月曜日	13:00～16:00	たちばなの会 (生花)	毎月第1・3火曜日	13:00～15:00
小原流生け花グループ	月2回 金曜日	13:30～16:00	八東茶道クラブ	毎月第2・4土曜日	8:30～17:00
八頭スコティッシュ ダンスクラブ	不定期		布あそび	毎月第3土曜日	13:30～17:00

八東地区公民館 ☎84-3001 (開館日：火・水・金) ※会場：中央人権啓発センター

グループ名	活動日	活動時間	グループ名	活動日	活動時間
絵画グループ	毎月1回(第2・3月曜日)	13:30～16:00	すいひつかい 翠筆会 (書道)	毎週土曜日	13:00～17:00
ミュージックベルの会	毎週火曜日	20:00～22:00	八東棋友会 (囲碁)	毎週土曜日	13:00～18:00
しんわかい 親和会 (書道)	月3回水曜日	9:00～12:00	寿会 (三味線・大正琴)	毎週木曜日	19:30～22:00
ぎんどうしょうふうりゅうにつぼんぎんしょうかい 吟道翔風流日本吟翔会 八東支部 (詩吟)	隔週第1・3水曜日	13:00～16:00	徳丸どんどこ会 (銭太鼓)	毎月第2・4水曜日	20:00～22:00
生花小原流	毎週木曜日	13:30～16:00	花はっとう (花づくり)	随時	
さくら	毎週月曜日	17:30～18:30	八東やきものの会	毎月第1・4水曜日	13:00～16:00
ミモザ・mam	毎月第1火曜日	20:00～22:00		毎月第2・4土曜日	
SUIYO会	毎月第2・4水曜日	19:30～21:00	生命の貯蓄体操	毎週火曜日	13:30～15:30

# みんなの図書館

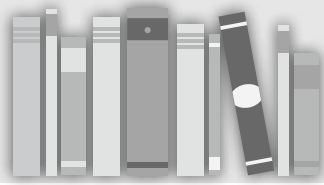

郡家図書館八頭町宮谷 256-4 ☎ 72-6660  
 船岡図書館八頭町船岡 539-1 ☎ 72-3970  
 八東図書館八頭町北山 48-1 ☎ 84-6622  
 携帯電話・スマートフォンはこちらから



## ● 子ども読書週間行事のお知らせ ●

### こどもの読書週間 4/23 ~ 5/12

※申込不要、無料で参加できます

郡家図書館

### ☆こどもの読書週間おはなし会

日時 4月25日(土) 午後3時~4時

場所 郡家図書館 対象 3歳以上

内容 絵本の読み聞かせ、プチ工作

### ☆こどもの読書週間ビンゴ

日時 4月25日(土) ~ 5月31日(日)

場所 郡家図書館

本を読んでビンゴのマスを埋めよう! 1ビンゴ、3ビンゴ、オールビンゴでプレゼント進呈。

船岡図書館

### ☆春の拡大おはなし会

日時 4月23日(木) 午後4時~4時半

対象 小学生以上

内容 ボランティアの方と司書がストーリーテリングをします。

### ☆ぼくのわたしのすきな本

期間 4月21日(火) ~ 5月24日(日)

内容 好きな本の好きなところを描いて紹介してみよう!

八東図書館

### ☆児童書展示

期間 4月18日(土) ~ 5月17日(日)

内容 絵本から読物へ、図書館員おすすめの絵本・幼年童話の展示、貸出。

#### 音読教室の時間がかわります

4月から音読教室の時間・回数が変わります。

【郡家】2回開催していましたが、10:30~11:15の1回 となります。

【船岡】10:30~11:15 \*終了時間が早くなります

【八東】10:00~11:00 (変更なし)



## 新しく入った本

\*他館所蔵のものはお取り寄せできます。  
 \*貸出中の場合はご予約ください。  
 (インターネットからも予約ができます)

郡家図書館

- 1 かか 宇佐見りん
- 2 もののふの国 天野 純希
- 3 るるぶ 松江・出雲・石見銀山'20
- 4 歌声は贈りもの 白井 明大
- 5 十代に共感する奴はみんな嘘つき 最果 タビ
- 6 さくらがさくと とうごうなりさ

船岡図書館

- 1 うちの父が運転をやめません 垣谷 美雨
- 2 わかれ縁 西條 奈加
- 3 うちのカレー 食堂のおばちゃん7 山口恵以子
- 4 ねこだまり 諸田玲子ほか
- 5 まっぴるハワイ'20
- 6 ちいさなハンターハエトリグモ 坂本昇久 写真 文

八東図書館

- 1 はないちもんめ6 世直しうどん 有馬美季子
- 2 <銀の鯨亭>の御挨拶 小路 幸也
- 3 あきない世傳金と銀8 高田 郁
- 4 定年後のお金 楠木 新
- 5 これがきっかけ!ノーベル賞ずかん 高柳雄一 監修
- 6 おやすみなおちゃん 安江 リエ

#### 4月のカレンダー

日	月	火	水	木	金	土
			1	2	3	4
5	6	7	8	9	10	11
12	13	14	15	16	17	18
19	20	21	22	23	24	25
26	27	28	29	30		

休館日 開館時間 10:00 ~ 18:00

#### あたまイキイキ音読教室

※申込が必要です。

	郡家図書館	船岡図書館	八東図書館
日にち	4月24日(金)	4月22日(水)	4月28日(火)
時間	10:30~11:15	10:30~11:15	10:00~11:00

第2回としょかん川柳コンテスト次点作品

つい忘れ 返却ポストの 世話になり/思い出はセピア色 (一般の部)



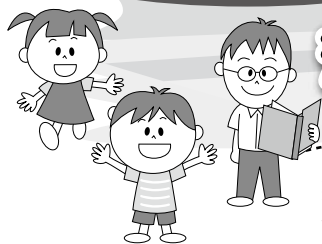

# 移動図書館車 巡回予定表

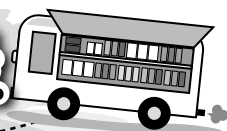

今年度上半期の移動図書館車の巡回予定日時は、次のとおりです。絵本、児童書、専門書、雑誌、小説など約1,300冊の本を積載しております。読みたい本など積載していない場合は、予約していただければ次の巡回日にお持ちします。お気軽にお立ち寄りください。  
 ※運休する場合……大雨、洪水、暴風雨などの警報が発令されたときなど

郡家地域	巡回日	国中・大御門コース (火曜日)	上・中私都コース (水曜日)	稲荷・下私都コース (金曜日)	
		4月	7日、21日	4月	15日
	5月	12日、26日	5月	13日、27日	1日、15日、29日
	6月	16日、30日	6月	17日	19日
	7月	14日、28日	7月	1日、15日、29日	3日、17日
	8月	11日、25日	8月	19日	7日、28日
	9月	8日、29日	9月	2日、16日、30日	11日、25日
巡回時間	13:35~13:50	池田 中ほど	13:00~13:15	下市場町道広場	
	13:55~14:10	米岡集会所	13:20~13:35	中私都改善センター	
	14:15~14:30	河原駅前	13:40~13:55	野町公民館	稲荷公民館
	14:40~14:55	西御門山ノ手集会所	14:00~14:15		山田公民館
	15:00~15:15	大御門体育センター	14:10~14:25	落岩集会所	
			14:20~14:35		上峰寺集会所
			14:40~14:55		延命寺公民館
			15:00~15:15		下私都改善センター

船岡地域	巡回日	隼コース (火曜日)	大江コース (水曜日)	
		4月	14日、28日	4月
	5月	19日	5月	20日
	6月	9日、23日	6月	10日、24日
	7月	7日、21日	7月	8日、22日
	8月	4日、18日	8月	5日、26日
	9月	1日、15日	9月	9日、23日
巡回時間	13:00~13:15	隼Lab.	13:50~14:05	水口でこの館
	13:20~13:35	中村加工交流センターつどい	14:15~14:30	大江地区まちづくり委員会 (旧大江へき地保育所)
	13:40~13:55	西谷生活改善センター		
	14:00~14:15	志子部除雪車廻し場	14:35~14:50	大江多目的集会所

八東地域	巡回日	八東コース (金曜日)
		4月
	5月	8日、22日
	6月	12日、26日
	7月	10日、31日
	8月	21日
	9月	4日、18日
巡回時間	13:40~13:55	皆原農村婦人の家
	14:00~14:15	尾崎医院駐車場
	14:20~14:35	茂田バス停付近
	14:40~14:55	上日下部公会堂前
	15:00~15:15	安部地区公民館
	15:25~15:40	新興寺橋付近

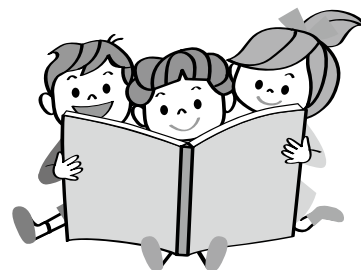

# 令和元年度

## 八頭郡体育会表彰



令和元年度八頭郡体育会（会長 矢部康樹 若桜町長）表彰の受賞者が決定しました。

この賞は、体育の振興に顕著な成績をあげた郡内関係者に送られるもので、スポーツ賞（個人）41名・（団体）16団体の総勢128名の方が受賞されました。そのうち八頭町受賞者は、スポーツ賞（個人）25名・（団体）14団体の91名でした。今後ますますのご活躍を期待いたします。

受賞された方は次のとおりです。（敬称略）

### スポーツ賞（個人）

#### 【陸上競技】

- 鈴木 欧音（船岡小学校）
- 森本 康平（八頭中学校）
- 茗荷 駿多（八頭中学校）
- 川上 羽琉（八頭中学校）
- 山本 暖（八頭中学校）
- 中村 朱里（八頭中学校）

#### 【水泳競技】

- 中原 利花（船岡小学校）
- 上田 優（八頭中学校）
- 谷口 真凜（八頭中学校）
- 高垣 可愛（八頭中学校）
- 田中 柚葉（八頭中学校）
- 北本 圭一（東）
- 岸野 勝矢（東）
- 灘口 琴美（石田百井）

### 【ホッケー競技】

- 柳原 一輝（郡家東小学校）
- 高原 匠都（八東小学校）
- 藤田 大獅（八東小学校）
- 中野 翔太（郡家西小学校）
- 平木 大智（郡家西小学校）

### 【柔道競技】

- 山本 麗乃（郡家西小学校）
- 木村 柑太（郡家東小学校）
- 小林 楓（八頭中学校）

### 【テニス競技】

- 田中英樹（福本）

### 【グラウンド・ゴルフ競技】

- 近藤 輝道（久能寺）
- 宮田 康男（石田百井）

### スポーツ賞（団体）

#### 【陸上競技】

- 八頭中学校女子4×100mリレー  
池本 理子・中西 夏海  
湯村 沙羅・中村 朱里
- 八頭中学校女子4×100mリレー  
中西 夏海・内田 美咲  
中村 朱里・氏家 慈香

#### 【水泳競技】

- 八頭中学校水泳部女子400mリレー  
谷口 真凜・北本 真菜  
高垣 可愛・岸野 咲歩
- 八頭中学校水泳部女子400mメドレーリレー  
高垣 可愛・上川 瑞葉  
谷口 真凜・岸野 咲歩
- 八頭中学校水泳部女子  
マスターズ男子200mリレー  
岸野 勝矢・北本 博美  
林田 孝志・北本 圭一

#### 【卓球競技】

- 八頭中学校男子卓球部  
森下 晟人・米村 翔太  
田中 基輝・松村 龍太  
谷口 蓮・岡村 蒼大  
岡垣 大地・三嶋 紳也
- 八頭中学校男子卓球部  
谷口 蓮・岡村 蒼大  
渡邊 陽光・岡垣 大地  
山本 廣雅・萩原 永稀  
石破 凜太郎・三嶋 紳也

### 【ホッケー競技】

- 郡家東スポーツ少年団女子ホッケー部  
宮脇 亜実・勝原 那海  
寺谷 涼珠・岡森 叶恵  
衣笠 聖空・柳原 一穂  
高木 葵葉
- 八頭中学校男子ホッケー部  
大西 彩太・山中 惇生  
山本 泰瑤・中尾 璃玖翔  
中嶋 武琉・安部 修哉  
中野 翔太郎・大西 礼斗  
宮脇 壮史・道端 晴也  
今嶋 照道・高木 裕翔

### 【野球競技】

- 八頭中学校女子ホッケー部  
小村 桃子・藤原 杏  
大西 ころろ・石田 紗千  
勝原 心・澤田 佳歩  
今嶋 綾菜・高木 陽向  
山本 蒼衣・津村 恋菜  
大西 依知佳・中嶋 悠月

### 【野球競技】

- 八頭ボーイズ  
鈴木 志登・川瀬 竜之介  
倉田 琉生・白岩 幹大  
川瀬 竜之介・白岩 幹大  
清水 勇斗・勝原 溪人  
倉田 琉生・山本 慶

### 【グラウンド・ゴルフ競技】

- タックル郡家チーム  
宮田 康男・猪本 正己  
小嶋 淳二・小嶋 小夜子  
西村 久夫・野崎 眞一



## 令和元年度

# 八頭町体育協会表彰

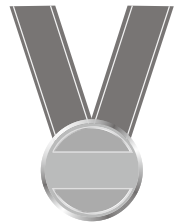

令和元年度八頭町体育協会表彰式が1月25日(土)中央公民館で行われました。

この賞は、体育の振興に顕著な成績をあげた町内関係者に送られるもので、体育功労賞1名、1団体、スポーツ賞(個人)36名、(団体)15団体の総勢120名の方が表彰されました。今後ますますのご活躍を期待いたします。

受賞された方は次のとおりです。(敬称略)

### 体育功労賞

池本敏美 (船岡・水泳)  
 八東走ろう会 (八東・陸上)

### スポーツ賞(個人)

#### 【陸上競技】

岸本昂大 (船岡小学校)  
 山本寧々 (船岡小学校)  
 山本希春 (郡家西小学校)  
 山本叶琉 (八頭中学校)  
 鶴飼美空 (八頭中学校)  
 佐々木琴葉 (八頭中学校)  
 木下蒼空 (八頭中学校)  
 小林蒼空 (八頭中学校)  
 小原涼太 (八頭中学校)  
 柏原優太 (八頭中学校)  
 山田涼 (八頭中学校)  
 澤田怜愛 (八頭中学校)  
 石破航希 (八頭中学校)  
 平木聖哉 (八頭中学校)  
 平木心彩 (八頭中学校)  
 氏家慈香 (八頭中学校)  
 山口憲一 (見槻中)

【体操競技】  
 小竹悠登 (八頭中学校)

#### 【水泳競技】

林田淳之介 (八東小学校)  
 西田佳夏 (八東小学校)  
 青木海斗 (八東小学校)  
 中西宏太 (郡家東小学校)  
 上野隼人 (八頭中学校)  
 西川瑞葉 (八頭中学校)  
 岸野咲歩 (八頭中学校)  
 樋引彩千穂 (八頭中学校)  
 北本成輝 (八頭中学校)  
 北本卓朗 (八頭中学校)  
 嘉本神佑美 (八頭中学校)  
 佐々木博美 (東)

#### 【柔道競技】

山田季子 (郡家西小学校)  
 増田彪人 (郡家西小学校)  
 増田夢月 (八頭中学校)  
 横野佳奈 (八頭中学校)

#### 【卓球競技】

三嶋紳也 (八頭中学校)  
 岡村蒼太 (八頭中学校)

#### 【グラウンドゴルフ競技】

大谷 潔 (船岡)

#### スポーツ賞(団体)

#### 【陸上競技】

八東小学校5年女子リレーチーム

橋本梨花・大石佳奈

盛田愛菜・坂田結衣

八東小学校6年男子リレーチーム

富士原康平・佐藤パトリック

大村宗磨・八田委久

八頭中学校男子400mリレーチーム

川上羽琉・大谷皐夢

若荷駿多・三百田堅

八頭中学校女子低学年リレーチーム

浦林千嘉・池本理子

衣笠日陽・湯村沙羅

八頭中学校女子全学年リレーチーム

平木心彩・内田美咲

小林ころ・氏家慈香

八頭中学校男子駅伝チーム

小林蒼空・中野勇輝

山根竜聖・竹内太一郎

山根弥鈴・木志登

大久保柊・山本志登

山田優樹・山本志登

古田瑞貴・山本志登

竹内優貴・山本志登

#### 【水泳競技】

八頭中学校水泳部男子400mメド

上田青空・上田優

佐々木神佑・北本成輝

八頭中学校水泳部男子

八頭中学校水泳部女子400mメド

高垣可愛・林小茉智

谷口真凛・岸野小茉智

#### 【柔道競技】

八頭中学校女子柔道部  
 増田夢月・横野佳奈

#### 【野球競技】

船岡スポーツ少年団野球部  
 山本寧々・鈴木幸音

石井洗気・岩城幸音

安藤陽輝・河崎凌大

林遼翔・岸本悠真

横川多太郎・横川魁乙

徳川鯉伸・中川華

谷尾慎太郎

#### 【バレーボール競技】

郡家西スポーツ少年団八頭VC

岡村瞬・青木海斗

田中大・山本蒼海

徳岡稜馬・山本陽仁

山根慶悟・岡村琉斗

山本成基・山本維斗

中山咲弥・山本中央

八頭中学校女子バレーボール部

竹下ヒカル・山根琉菜

平尾心菜・山根真央

山崎怜香・竹下美弥

山崎彩香・山根みなみ

倉田咲弥・岡垣杏奈

#### 【グラウンド・ゴルフ競技】

郡家クラブ6

岡垣芳猪・本正己

戸田弘美・村本深雪

勝原一壽・三木宏

小嶋淳二・宮田康男

宮西久夫・野崎真一

# 令和元年度

## 八頭町教育委員会表彰

八頭町教育委員会では、町教育行政の発展に顕著な功勞のあつた方及び文化・芸術等の活動で優秀な成績をおさめた児童生徒を表彰しています。

本年度の受賞者は学校教育功勞賞26名、社会教育功勞賞11名、児童生徒功績賞（個人）18名・（団体）1団体、特別功勞賞2名の方が受賞されました。今後のますますのご活躍を期待いたします。

受賞された方は次のとおりです。（敬称略）

### 学校教育功勞賞

多年にわたり町の学校教育の発展に寄与された方

#### 【教職員】

- 葉狩 学（郡家東小学校）
- 青木 典子（郡家東小学校）
- 衣笠 敬子（郡家東小学校）
- 谷口 千代子（郡家西小学校）
- 谷口 恭子（郡家西小学校）
- 花本 純一（郡家西小学校）
- 富山 雄五（郡家西小学校）
- 中家 昌代（郡家西小学校）
- 小林 裕美（船岡小学校）
- 村岡 宏寿（船岡小学校）
- 谷口 達哉（八東小学校）
- 中嶋 浩子（八東小学校）
- 谷口 三千代（八東小学校）
- 鎌谷 聖（八東小学校）

#### 【学校評議員】

- 城光寺 照進（下門尾）

### 社会教育功勞賞

多年にわたり町の社会教育の発展に寄与された方

#### 【スポーツ推進委員】

- 川本 欣央（堀越）
- 小林 陽一（日田）
- 大谷 潔（丸山）
- 白岩 晋樹（小別府）
- 田淵 一十志（東二）
- 福田 京子（奥谷）
- 遠藤 教浩（郡家中）
- 森下 佳代子（下徳丸）
- 高橋 覚（岩測）
- 藤田 好弘（中）

#### 【青少年健全育成協力員】

- 川口 謙二郎（中南）

### 児童生徒功績賞

文化・芸術等の活動において優秀な成績をおさめた児童生徒

#### 【個人】

- 木原 佑斗（郡家東小学校）
- 中山 來瑠（郡家東小学校）
- 岸本 葉菜子（郡家東小学校）
- 山本 衣織（郡家東小学校）
- 宮本 彩愛（郡家西小学校）
- 廣田 結衣（郡家西小学校）
- 西尾 瑛麻（郡家西小学校）
- 三好 孝太（郡家西小学校）

#### 【団体】

##### 八東小学校自転車クラブ

- 藤田 さち（八東小学校）
- 飯田 愛和（八東小学校）
- 樋引 美菜穂（八東小学校）
- 藤田 紗那（八東小学校）

### 特別功勞賞

多年にわたり旧安部小学校・八東小学校自転車クラブの指導者として交通安全教育の発展に寄与された方

- 城光寺 照進（下門尾）
- 尾崎 淑子（安井宿）



## 令和2年度 八頭町体育協会町民大会等予定表

令和2年度 八頭町体育協会主催並びに各専門部主催大会を下記のとおり開催する予定です。町民大会が近づきましたら各集落の関係者（郡家地域は体育委員さん、船岡・八東地域は公民館長さん）へ大会要項等ご案内いたしますので、多数の参加をお願いします。

また、下記の各専門部主催の大会、教室、練習日も掲載しておりますので、ご希望の方は気軽に各部長さんにお問合せください。

### 【町民大会関係】

開催月日			大会名	参加資格 (詳しくはお問合せください)	会場
月	日	曜日			
4	12	日	八頭町武道(柔道・剣道・空手)大会	-	郡家武道場
	25	土	八頭町少年野球大会【予備日26日(日)】	町内スポーツ少年団	八東総合運動公園野球場
5	10	日	八頭町壮年ソフトボール大会	集落(近隣集落との合同可)	八東総合運動公園野球場他
	7	日	八頭町バレーボール大会	集落(近隣集落との合同可)	郡家体育館
6	21	日	八頭町グラウンド・ゴルフ大会	-	八東川水辺プラザ河川公園
	5	日	県民スポーツ・レクリエーション祭八頭町予選会(水泳)	-	集プール
7	5	日	八頭町ソフトテニス大会	集落、合同チーム	八東総合運動公園屋根付多目的広場
	4	火	八東地域ゲートボール大会	町ゲートボール部員	八東総合運動公園屋根付多目的広場
8	29,30	土、日	第21回県民スポーツ・レクリエーション祭(水泳)	-	鳥取県宮東山水泳場
	6	日	郡家地域ゲートボール大会	町ゲートボール部員	郡家ふれあいドーム
9	20	日	八頭町ホッケー大会	-	八頭高等学校ホッケー場
	未定	日	八頭町駅伝競走大会	集落、合同チーム	船岡庁舎前発着
	未定	日	第75回八頭郡駅伝競走大会	-	若桜町～八頭町
10	4	日	八頭町ペタンク大会	小学生以上、集落、合同チーム	郡家多目的広場(郡家ふれあいドーム横)
	11	日	第15回森下広一杯八頭町マラソン大会	-	船岡コース
	24,25	土、日	第21回県民スポーツ・レクリエーション祭(秋季)	-	-
11	未定	土	八頭町ゲートボール大会	町ゲートボール部員	八東総合運動公園屋根付多目的広場
	1	日	八頭町バスケットボール大会	集落(近隣集落との合同可)、合同チーム	郡家体育館
	22	日	八頭町スポーツフェスタ	-	郡家体育館
12	23	日	八頭町バドミントン大会	集落(近隣集落との合同可)	八頭中学校体育館、郡家体育館
	13	日	八頭町民卓球大会	集落、合同チーム	郡家体育館
1	2	土	新春マラソン大会&ウォーキング大会	-	八東庁舎前発着

### 【専門部主催大会】 ※参加希望の方は、直接部長さんにお問合せください。

主催専門部	大会内容	会場	連絡先
バドミントン部	6月21日(日) ビギナスカップ	郡家体育館・八頭中学校体育館	林部長 72-2909
	2月14日(日) 新春総合大会		
グラウンド・ゴルフ部	春季大会4月16日(木) / 秋季大会9月17日(木)	八東川水辺プラザ河川公園	小林 84-3671
ペタンク部	4月12日(日) 八頭町ペタンクシングルス大会	郡家多目的広場 (郡家ふれあいドーム横)	enjoy_petanque@sage.ocn.ne.jp
	6月21日(日) 八頭町ペタンクダブルス大会		
卓球部	12月6日(日) 八頭硬式選手権大会	郡家体育館	毛利部長 72-1704
	2月28日(日) 八頭冬季大会	船岡トレーニングセンター	
	3月7日(日) 八頭ジュニアオープン大会	船岡トレーニングセンター	
バレーボール部	4月12日(日) 八頭女子バレーボール大会	船岡トレーニングセンター	藤田部長 090-3378-7969
ソフトボール部	年間 シーズン戦 / 6月～10月 交流戦	町内グラウンド	油谷部長 090-7505-2431
陸上部	8月下旬(日) 21km走破会&サマージョギング大会	町内	保木本部長 090-5698-4115

### 【専門部主催教室・講習会】 ※参加希望の方は、お気軽に会場にお越しいただくか部長さんにお問合せください。

主催専門部	内容	会場	連絡先
バドミントン部	教室 11月4日, 11日, 18日(水)午後7時30分～	郡家体育館	林部長 72-2909
剣道部	教室 7月31日(金) 午後7時15分～午後8時45分	郡家武道場	森田部長 72-0168
柔道部	体験会 6月6日(土) 午後6時30分～午後8時30分	郡家武道場	向井部長 090-1016-6624
空手道部	教室 11月	郡家武道場	安養寺 72-2822
ホッケー部	教室 年間 毎週土曜日	八頭高等学校ホッケー場	岡本部長 090-4697-1108

### 【専門部部員募集】 ※ご希望の方は、練習日に会場へお越しいただくか下記の連絡先へお問い合わせください。

専門部	練習日	会場	連絡先
バレーボール部	船岡FCチーム 毎週 火・金曜日 午後8時30分～午後10時 (船岡地域既婚女性の方)	船岡トレーニングセンター	藤田 090-3378-7969
	八頭クラブチーム 毎週 水・土曜日 午後8時30分～午後10時 (町民35歳以上女性の方)	船岡トレーニングセンター	
	郡家婦人チーム 毎週 金曜日 午後8時～午後10時 (郡家地域既婚女性の方)	郡家体育館	
	郡家成年チーム 毎週 火・土曜日 午後8時～午後10時 (郡家地域15歳以上男性の方)	大御門体育センター	
	八東成年男子・女子チーム 毎週 月・木曜日 午後8時30分～午後10時 (八東地域15歳以上の方)	八東小学校体育館	
バドミントン部	毎週 水曜日 午後8時～午後10時	郡家体育館	山下 72-2394
	毎週 火・木曜日 午後9時～午後10時	船岡トレーニングセンター	
卓球部	郡家クラブ 毎週 月・木曜日 午後8時～午後10時	郡家体育館	毛利 72-1704
	船岡クラブ 毎週 火・土曜日 午後8時30分～午後10時	集国民体育館	
テニス部 (ソフトテニス)	毎週 火・土曜日 午後8時～午後10時	郡家ふれあいドーム	土井 72-0764 岸本 090-4147-0705
	毎週 月・水・金曜日 午前10時～正午	八東総合運動公園	
剣道部	毎週 火・金曜日 午後7時15分～午後8時45分	郡家武道場	森田 72-0168
柔道部	毎週 水・土曜日 (水曜日 午後7時～8時30分、土曜日 午後6時30分～8時30分)	郡家武道場	向井 090-1016-6624
空手道部	毎週 火・木・土曜日 午後6時30分～午後8時30分	郡家武道場	安養寺 72-2822 豊口 090-4570-9728
	毎週 月・金曜日 午後8時～午後10時	船岡トレーニングセンター	
ペタンク部	ホームページ <a href="https://yazu-petanque.jimdo.com">https://yazu-petanque.jimdo.com</a> をご覧ください		enjoy_petanque@sage.ocn.ne.jp

## 民生委員・児童委員の委嘱【新任】

このたび、下記2名の方が、4月1日付で民生委員・児童委員に厚生労働大臣から委嘱されました。

任期は令和4年11月30日までです。よろしくお願いいたします。

岡田 峰男さん（担当集落：大江）

小嶋 昇さん（担当集落：坂町上）

### 民生委員・児童委員とは

民生委員は、地域の最も身近な相談相手です。相談内容等に応じて関係機関と



の「つなぎ役」を務めます。法律で守秘義務が課せられていますので、秘密は固くお守りします。安心してご相談ください。

#### 問い合わせ

福祉課 地域福祉係 ☎72-3586

## 簡易水道料金・公共下水道使用料・農業集落排水使用料のお支払いは 便利で確実な口座振替をご利用ください

振替日は月末です。ただし、金融機関が休みの場合は翌営業日となります。

令和2年度の振替日は次のとおりです。

請求月	口座振替日
4月	4月30日
5月	6月1日
6月	6月30日
7月	7月31日
8月	8月31日
9月	9月30日
10月	11月2日
11月	11月30日
12月	令和3年1月4日
令和3年1月	令和3年2月1日
令和3年2月	令和3年3月1日
令和3年3月	令和3年3月31日

※4月請求分から消費税を内税方式から外税方式へ変更する料金改定を行っています

問い合わせ 上下水道課 ☎72-3973



## お知らせ

### 春の全国交通安全運動

**運動期間** 4月6日(月)～4月15日(水)

春は入学や進学、就職や転勤など身の回りの環境が大きく変化する季節です。また暖かくなるにつれて、車での外出の機会も増えてきます。

ドライバーは児童の登下校時は特に注意して運転するとともに、事故を起こさない・巻き込まれないように安全運転を心がけましょう。

#### 【運動の重点】

- (1) 子供を始めとする歩行者の安全の確保
- (2) 高齢運転者等の安全運転の励行
- (3) 自転車の安全利用の推進



車の運転に気をつけてね

### 令和2年度八頭町敬老会の中止について

4月19日(日)「郡家地域」と4月26日(日)「船岡地域・八東地域」で開催を予定していた八頭町敬老会は、新型コロナウイルスの感染拡大防止のため中止とします。敬老会の方々にはご了承いただきますとともに、出欠のとりまとめにご尽力いただきました方々にお礼申し上げます。

問い合わせ 中央公民館 ☎72-3113



## 八頭の森林(もり) Vol.6

昨年4月から始まった「森林経営管理制度」の取り組みは現在、今年度以降の意向調査の候補地を絞り込んだところです。今回も森林や制度に関する情報をお届けします。

### 間伐の必要性③

間伐遅れの森林(図1左)の地面は植物が生えずむき出しになっていますが、こうした森林では雨が降った際、雨粒が直接地面に当たってしまいます。雨粒がむき出しの地面に直接当たると、地面が浸食され溝が出来やすくなります。その溝の浸食がさらに進むと、土砂災害につながってしまいます。

しかし、間伐をして地面に植物が豊富な森林(図1右)では地面の植物に雨粒が当たって衝撃を緩和してくれるので、地面が浸食されにくくなり、土砂災害の起きにくい森林に変わります。



図1 間伐の浸食防止作用

今回は図2の③について解説します。意向調査を終え町に委託を希望した場合は、経営管理集積計画という計画を作ります。簡単に言えば、森林を具体的にどう管理するかを記載した計画書です。

もちろん計画書の内容は所有者の意向を反映した内容になります。(計画書の内容については次回詳しく解説します)

現在、森林経営管理制度説明会の開催希望集落を募集しています。開催を希望される集落は産業観光課までご連絡ください。

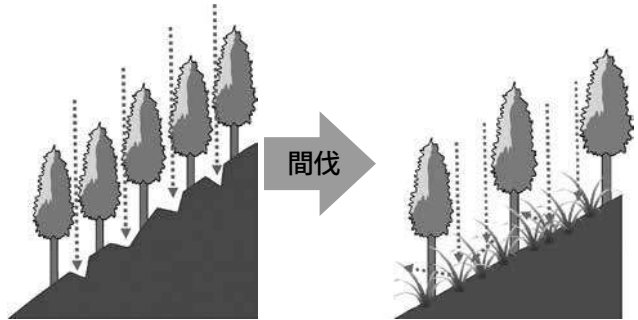
**問い合わせ** 産業観光課 ☎76-0208

### 「森林経営管理制度」の解説⑤

#### 森林経営管理制度のおおまかな流れ 図2



## 緑の募金にご協力をお願いします！

令和2年「緑の募金」運動を以下の日程で行っています。皆様の善意によって寄せられた「緑の募金」は、緑豊かな潤いのある森林・緑づくりに活用されています。皆様のご協力をお願いします。

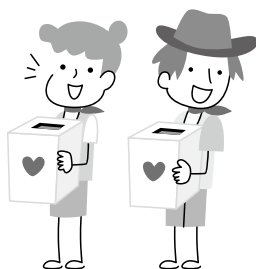

なお、募金事業の実施を希望される団体、グループの方は、(公社)鳥取県緑化推進委員会八頭町支部事務局までお問い合わせください。

### 募集期間

【春の新緑シーズン】

3月25日(水)～5月31日(日)

【秋の紅葉シーズン】

9月1日(火)～10月31日(土)

### 令和元年実績(八頭町)

募金総額 874,894円(136団体)

緑の募金事業実施額 272,200円(9団体)

ご協力ありがとうございました。

**問い合わせ** (公社)鳥取県緑化推進委員会

八頭町支部事務局(役場産業観光課内)

☎76-0208 FAX76-0217

## ケーブルテレビをご覧の皆様へ やずチャンネル(11ch)

令和2年3月 八頭町議会定例会  
一般質問録画再放送

	放送開始時間	
	13:00～	20:00～
奥田のぶよ 議員 尾島 勲 議員	4月1日	4月6日
岡嶋 正広 議員 小原 徹也 議員	4月2日	4月7日
小倉 一博 議員 森 亜紀子 議員	4月3日	4月8日
中村 美鈴 議員 川西 聡 議員	4月4日	4月9日
高橋信一郎 議員 柴田 秀之 議員	4月5日	4月10日

### 4月放送予定新番組

\* 八東駅行違い施設竣工式

## 守れ！日本の平和と未来

八頭町と八頭町自衛隊協力会による、自衛隊入隊者激励会を2月25日(火)、八頭町役場において開催しました。

今年は、八頭町から奥田大湖さん、竹内恵樹さんが自衛隊に入隊されます。

激励会では、吉田町長の激励、協力会石破会長のお祝いのことばの後、入隊者より決意を述べていただきました。

健康に留意され、今後のご活躍を祈念します。



前列左より山根募集案内所長、奥田さん、竹内さん、石破会長

4月は…

**軽自動車税(全期分)**の納付月です

納付期限・口座引落日は、4月30日(木)です  
納期内の納付にご協力をお願いします

## 戦没者等の遺族の皆さまへ ～第11回特別弔慰金が支給されます～

戦没者等の死亡当時のご遺族で、令和2年4月1日(基準日)において、公務扶助料や遺族年金等を受ける方がいない場合に、第11回特別弔慰金として記名国債が支給されます。

**対象者・順位** 対象となるご遺族は次の順番による先順位のご遺族の一人です。

1. 弔慰金受給権者(配偶者)
2. 戦没者等の子
3. 戦没者等の①父母 ②孫 ③祖父母  
④兄弟姉妹

※戦没者等の死亡当時、生計関係を有している等の要件を満たしているかどうかにより、順番が入れ替わります。

4. 上記1から3以外の戦没者等の三親等内の親族(甥、姪等)

※戦没者等の死亡当時、戦没者等の死亡時まで引き続き1年以上の生計関係を有していた方に限ります。

**支給内容** 額面25万円、5年償還の記名国債が支給されます。償還金は令和3年から5年間、毎年1回、4月15日以降に5万円ずつ支払いを受けることができます。

**請求期間** 令和2年4月1日～令和5年3月31日までの3年間です。

**留意事項** 請求手続き簡素化のため、同順位者の「同意書」等を廃止しました。同順位者が複数いる場合はご遺族間で事前に協議し、代表して請求する方を決定の上、請求してください。

### 請求書の受付機関

町民課、船岡住民課、八東住民課

※請求書の受付機関は、請求者の居住地を管轄する市区町村です。

### 問い合わせ

県福祉保健課 援護係 ☎0857-26-7145,7146  
または町民課 ☎76-0211

## 協会けんぽの保険料率の改定

協会けんぽ鳥取支部の健康保険料が変更となります。また、介護保険料率(全国一律)も変更となります。

	健康保険料率	介護保険料率
令和2年2月分(3月納付分)まで	10.00%	1.73%
令和2年3月分(4月納付分)から	9.99%	1.79%

※40歳から64歳までの方(介護保険第2号被保険者)には、健康保険料率に介護保険料が加わります。

※賞与については、支給日が3月1日分から変更後の保険料率が適用されます。

**問い合わせ** 協会けんぽ鳥取支部  
☎0857-25-0051



## 救急救命講習会のご案内

鳥取県東部消防局では、AEDを含めた心肺蘇生法を習得していただく救急救命講習会を実施しています。個人で参加できる救急救命講習会を、令和2年度は以下の日程で開催しますので、ぜひご参加ください。

### 開催日

5月17日（日）13：00～16：00

7月5日（日）13：00～16：00

9月12日（土）14：00～17：00

※東部医師会と共催。救急講演会有り。

11月8日（日）13：00～16：00

令和3年1月17日（日）13：00～16：00

令和3年3月14日（日）13：00～16：00

**場 所** 鳥取県東部広域行政管理組合消防局  
(鳥取市吉成640-1)

**費 用** 無料

### 申し込み・問い合わせ

鳥取県東部広域行政管理組合消防局  
警防課 ☎0857-23-2303



## 国民年金保険料学生納付特例制度のご案内

国民年金は、20歳以上であれば、学生も国民年金に加入しなければなりません。

しかし、学生でご本人の所得が一定額以下の場合、国民年金保険料の納付が猶予される「学生納付特例制度」があります。

対象となる方は、学校教育法に規定する大学(大学院)、短期大学、高等学校、高等専門学校、専修学校及び各種学校(修業年限1年以上である課程)に在学する学生等で、ご本人の前年所得が次の計算式で計算した金額以下であることが条件です。

### ■所得のめやす

**118万円+{扶養親族等の数×38万円}**

学生納付特例の承認期間は4月から翌3月までとなりますが、承認を受けた次の年度も在学予定である場合、4月始めに再申請の用紙が届きます。引き続き学生納付特例制度をご希望の場合は、必要事項を記入の上日本年金機構へご返送ください。

なお、令和2年度は学生納付特例制度を利用せず、保険料の納付をご希望の場合は、納付書を送付します。役場または年金事務所までお問合せください。

**問い合わせ** 鳥取年金事務所  
☎0857-27-8311  
町民課 ☎76-0205

## なくそう！望まない受動喫煙



健康増進法の改正に伴い、複数の人が利用する施設等については、受動喫煙防止対策を講じることが義務付けられ、令和2年4月1日からは、飲食店や宿泊施設、事業所や地域の公民館など、多くの施設が原則屋内禁煙が義務づけられます。

- ・施設を管理する人は、望まない受動喫煙を生じさせないことが義務づけられます。
- ・喫煙する人は望まない受動喫煙が生じないよう周囲に配慮しなければなりません。
- ・屋内で喫煙を可能にする場合は、設置基準を満たした喫煙室の設置、標識の提示が必要です。
- ・経営規模の小さい既存飲食店には\*経過措置が設けられています。
- ・たばこ販売店等は一定の要件を満たせば喫煙場所にすることができます。

### \*小規模飲食店の経過措置について

- ①令和2年4月1日時点で営業している
- ②資本金または出資の総額5000万円以下
- ③客席面積が100㎡以下

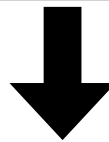

①～③すべてにあてはまる場合

### 店内での喫煙可

- ・20歳未満は立ち入り禁止
- ・標識掲示が必要
- ・保健所への届け出が必要
- ※禁煙化する場合はこれらの対応は不要

### 問い合わせ

鳥取市保健所 ☎0857-22-5695

## 税務署からのお知らせ 4月は「20歳未満飲酒防止強調月間」です

国税庁では、毎年4月を「20歳未満飲酒防止強調月間」と定めています。

成長過程にある20歳未満の者の飲酒は、本人にとって身体的・精神的に大きなリスクがあるだけでなく、社会的にも大きな影響を与えます。これを未然に防止するためには、20歳未満の者が「なぜお酒を飲んではいけないのか」を理解できるよう、学校での教育のほか、家庭や地域社会においてもしっかりと説明するなど、大人の責務として社会全体で取り組む必要がありますのでご理解とご協力をお願いいたします。

※2022年4月から民法の成年年齢は18歳に引き下げられますが、お酒に関する年齢制限については、20歳のまま維持されます。

## 「ひきこもり家族教室」

ひきこもりに至る経過はさまざまで、いくつかの要因が重なっていると言われてしています。ひきこもりについて家族同士で交流してみませんか？

**日時** 4月21日(火) 10:00～12:00

**場所** さわやか会館3階多目的室

**内容**

①テーマ：「ひきこもりについて学ぶ」

講師：鳥取県立精神保健福祉センター  
所長 原田豊さん

②交流会

※個別相談にも応じます(要予約)

**問い合わせ** 鳥取市保健所 保健医療課  
心の健康支援室 ☎0857-22-5616

## 司法書士による「無料法律相談会」

相続、不動産登記、会社・法人登記、成年後見、多重債務など(要予約)

**日時** 4月14日(火) 16:00～18:00

**場所** とりぎん文化会館 第5・6会議室

**問い合わせ** 鳥取県司法書士会  
☎0857-24-7024

## 行政書士会無料相談

相続・遺言、成年後見、帰化・在留許可等の手続きなど(行政書士対応)

**日時** 4月11日(土) 10:00～15:00

**会場** 鳥取市立中央図書館 2階多目的ホール

**問い合わせ** 鳥取県行政書士会事務局  
☎0857-24-2744

## 第1回定例農業委員会の開催について

**開催日** 4月10日(金) 13:30～

**開催場所** 船岡地区公民館

**提出先・問い合わせ**

農業委員会事務局 ☎76-0207

申請書は、毎月20日までに提出してください。

翌月の定例農業委員会で審議します。

## アルコール・薬物・ギャンブル等家族教室

この教室は、参加者どうしの話し合いを通じて、ご家族自身がゆとりをもって自分らしく過ごしていけることを目指しています。ひとりで悩まず、まずは参加してみませんか？

**対象** ご家族の飲酒・薬物・ギャンブル等でお困りの方(ご本人はご遠慮ください)

**講師** 鳥取県アルコール健康障害・薬物依存症支援拠点機関

渡辺病院 医師 山下陽三さん(偶数月)

看護師 林 敏昭さん(毎月)

**場所** さわやか会館3階 第2研修室

開催日 各回13:30～15:00	ミニ講義内容
4月10日(金)	依存症とは？
5月8日(金)	家族の中で何が起きているのか？
6月12日(金)	依存症の治療について
7月10日(金)	家族のできることは？
8月14日(金)	本人の回復と自助グループ、体験談
9月11日(金)	自分らしく生きる～家族の回復～、体験談
10月9日(金)	依存症とは？
11月13日(金)	家族の中で何が起きているのか？
12月11日(金)	依存症の治療について
1月8日(金)	家族のできることは？
2月12日(金)	本人の回復と自助グループ、体験談
3月12日(金)	自分らしく生きる～家族の回復～、体験談

**問い合わせ** 鳥取市保健所 保健医療課  
心の健康支援室 ☎0857-22-5616



# まちの話題

話題・情報は、企画課へ

TEL 76-0212 FAX 76-0222  
eメール yazu-kouhou@town.yazu.tottori.jp



満100歳を迎えられた山根住子さん  
これからもお元気にお過ごしください

八頭町では、満百歳を迎えられた方をお祝いする長寿表彰を行います。  
このたび、2月3日に山根住子さん（富枝）が満百歳を迎えられ、町長から寿詞などが贈呈されました。これからもお元気にお過ごしください。

おめでとつございませ  
百歳を迎えられました



麒麟のまち  
Kirinomachi

## 麒麟のまち インフォメーション

### 第8回 鳥取市

#### 「それ、鳥取市だよ」スタート！！ ～新キャラクター「トットリー氏」登場～

鳥取市では、新たなシティプロモーションとして「それ、鳥取市だよ」をスタートしました。謎の外国人キャラクター「トットリー氏」の目線を通じて鳥取市のもつ魅力や個性を全国に向けて情報発信し、興味や関心を獲得する取り組みです。

トットリー氏は、ひょんなことがきっかけで、鳥取市にやって来たばかりの外国人ですが、すでに鳥取市の食や文化に興味津々。「それ、鳥取市だよ」のキャンペーン専用サイト (<https://tottory.jp>) でトットリー氏の紹介や動画、記事コンテンツを公開していますので、みなさん、ご覧ください。

【問合せ先】鳥取市広報室 TEL0857-30-8008

◇次回、智頭町へ！

## それ、鳥取市だよ

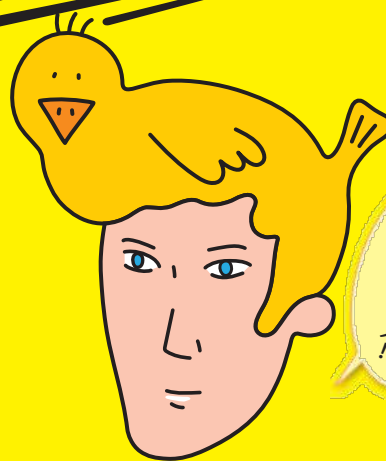

★トットリー氏★

キャンペーン専用サイトは  
こちらのQRコードから！



有 料 廣 告

誠意とサービスで安心をおとどけます  
**SUZUKI (有) 西尾ボデー**  
 副代理店  
 八頭郡八頭町 堀越  
 TEL72-1719 FAX72-1762  
 八頭郡八頭町 郡家 580-10  
 TEL72-0015 FAX72-1221

ちょっと違う白髪染め  
～オーガニックカラー剤と最新オートシャンプー導入～  
 ・たった60分で終わる  
 ・通いやすい価格 部分染め1100～  
 ・オーガニック  
 白髪染め専門店 美染 -bisen-  
 住所 680-0872 鳥取市官長8-6  
 電話 0857-53-5251 お気軽にお電話下さい☆

氷ノ山高原の宿  
**氷太も**  
 ご法要会席のご案内  
 和洋折衷  
 お一人様 5,400円～  
 ※ご予算に応じて承ります。  
**レストラン天空** ※平日要予約  
 営業時間 11時～14時(ラストオーダー13:30)  
 ご予約・問い合わせ ☎ 0858-82-1111

**テックスニシオ**  
 LPガス(販売、設備) 電気(県登録工事業者) 上下水道(町指定店)  
 家電販売、修理、施工、リフォーム一式  
**有限会社 西尾電機商会**  
 八頭郡八頭町郡家 47-10  
 ☎(0858)72-0057 FAX(0858)72-0064

広報やす有料広告募集  
 広告サイズ：1 枠縦 4.5cm×横 8.0cm  
 広告掲載料

掲載期間	月額料金
1～3か月	5,000円
4～6か月	4,500円
7～12か月	4,000円

問い合わせ 企画課 ☎76-0212

信頼・安心の店  
 電化製品/修理/リフォーム  
 電気工事/水道トラブル/補聴器  
 …いろいろと  
 どんな事でも  
 ご相談ください  
**パナックたなか** 電話 73-0273

やすバス有料広告募集

掲載箇所	料 金
車内	10,000円/1か月/1枚

問い合わせ  
 企画課 ☎76-0212



宿泊・宴会・昼食 平日が断然お得!!  
**三朝温泉 溪泉閣**  
 お客様のニーズに合わせて  
 各種プランを取り揃え  
 お待ちしております。  
 〒682-0122 三朝町山田180  
**TEL 0858-43-0828**  
 日帰り入浴もご利用いただけます。 溪泉閣 | 検索

☐お問い合わせ 故人との最後のお別れを充実した施設と経験・実績を積んだスタッフがお手伝いいたします。

<p><b>清香苑はっとう</b>                  〒680-0531 八頭郡八頭町才代 156-2                  TEL0858-71-0983 FAX0858-71-0984                  24時間365日受付</p>	<p><b>清香苑かわはら</b>                  〒680-1205 鳥取市河原町今在家 1 1                  TEL0858-71-0114 FAX0858-71-0086</p>
--	---

**0120-0857-60** 自宅葬・会館葬・寺院葬・社葬・団体葬  
 年中無休  
 ホームページアドレス <http://www.jainaba.com/sousai/>

**ひとのうごき** 令和2年3月15日届出存在(敬称略)

おめでた	誕生日	名前	ところ	おとうさん・おかあさん
	2月7日	長谷 咲良 <small>さくら</small>	(郡家西区)	忠・ちなみ
	2月13日	藤井 祥太 <small>しょうた</small>	(郡家西区)	健太郎・さつき
	2月13日	山田陽南斗 <small>ひなと</small>	(上徳丸)	庸介・純
	2月14日	上田 奈穂 <small>なほ</small>	(池田)	智也・梢
	2月18日	中尾 玲彩 <small>れいさ</small>	(国中一区)	宏・さとみ
	2月22日	増田 一華 <small>ひな</small>	(安井宿)	晋也・麻衣子
	2月26日	池本 桜 <small>さくら</small>	(稲荷)	英行・千裕
	3月2日	河村 丈志 <small>じょうし</small>	(市場)	一人・あかり
	3月3日	岸本 羽依 <small>うい</small>	(南ヶ丘)	悟史・麻由
	3月3日	西川 侑希 <small>ゆうき</small>	(上野上)	和希・さとみ

おくやみ	日付	名前	ところ	年齢
	2月16日	田中 義一	(小別府)	77歳
	2月21日	今嶋 潔	(福本)	67歳
	2月22日	高木美重子	(西御門)	93歳
	2月27日	福田 康子	(池田)	89歳
	3月1日	小林すみ子	(日田)	88歳
	3月2日	矢部 淳	(用呂)	84歳
	3月5日	葛葉 利夫	(国中二区)	84歳
	3月7日	中川美智子	(隼郡家)	85歳
	3月13日	石井 孝行	(下町)	97歳
	3月13日	日笠 章	(下南)	68歳
	3月14日	小寺 政味	(坂田)	89歳

○八頭町では死亡届提出のため来庁された方に、必要な各種手続きの一覧表をお渡ししています。

**4月の窓口業務時間延長実施日**

**実施日** 毎週金曜日  
(3日、10日、17日、24日)

**実施時間** 17:15～19:00

**実施場所** 八頭町役場本庁舎

\*詳しくは、町民課(☎76-0211)または  
税務課(☎76-0204)にお問い合わせください。

**因幡霊場の休場日**

今月の休場日は4月16日(木)です。  
詳しくは、因幡霊場(☎0857-51-8320)へ

**八頭町の  
世帯数と人口**

3月1日現在  
( )内は前月比

世帯数	6,105 世帯	(-7)
総人口	16,875 人	(-17)
男	8,118 人	(-12)
女	8,757 人	(-5)

**弁護士による「無料相談」**

さまざまな問題に弁護士が無料で法律相談に応じます。(事前予約制・先着5名)

**日時** 5月22日(金) 13:30～16:00

**会場** 丹比地区公民館

**問い合わせ** 企画課 ☎76-0212

**巡回行政相談**

国などの行政に関する相談はありませんか？  
行政相談委員が無料で相談をお受けします。

**日時** 4月25日(土) 13:30～15:30

**会場** 八東地区公民館

**問い合わせ** 企画課 ☎76-0212

**総合相談(人権・行政)**

人権擁護委員、行政相談委員が無料で相談を受けます。お気軽にご相談ください。また、電話での相談を希望される方は、人権推進課へご連絡ください。相談会場にお繋ぎします。

**日時** 4月8日(水) 13:30～16:00

**会場** 中央公民館、船岡・丹比地区公民館

**問い合わせ** 人権推進課 ☎84-1228

**東京2020オリンピック聖火リレーにご協力を**

5月22日(金)～23日(土)の2日間、鳥取県内で東京2020オリンピック聖火リレーが実施される予定です。これに合わせ、以下のとおり交通規制を行いますので、自動車でお出かけの方は時間をずらしてお出かけください

**八頭町での聖火リレー実施時間等**

**実施日** 5月23日(土)

**走行ルート** 郡家駅前から八頭高等学校まで

**走行時間** 15:30～16:00

**交通規制時間** 14:30～16:30

**規制範囲** 走行ルート沿線

\*走行ルート上の駐・停車はご遠慮ください。通行止めについては、警察官・警備員・係員の指示に従ってください。聖火リレー中は道路の横断はできません。

\*今後変更の可能性が 있습니다。詳細が決まりましたら、ホームページやチラシ等で最新情報をお知らせします。



9月末  
まで

## 男女共同参画啓発シリーズ①⑦

## 70年以上経っても

今から74年前の1946年4月10日、戦後初めての衆議院議員総選挙が行われ、それまで選挙権も被選挙権もなかった約1380万人の日本の女性が初めて投票し、39名（総議員の8.4%）の女性国会議員が誕生しました。

現在、衆議院における女性議員数は46名（9.9%）、参議院は56名（22.9%）で、74年前と比べても女性の政治参加が進んでいるとは言えません。また政治だけでなく、地域や企業などで意思決定権を持つ女性の割合もまだまだ低いまです。

私たちは、今後も様々な分野で女性活躍の取組みを進めていかなければなりません。

ケーブルテレビにご加入を  
八頭町合併15周年記念加入キャンペーン実施中

## お得な新規加入キャンペーン実施中

- \* 加入手数料(11,000円)が無料。
- \* ケーブルテレビの利用料(770円/月)が、加入翌月から6か月間無料。

## 特別キャンペーンも実施中

- \* 新規に加入する方で、アンテナを撤去される方は、撤去工事費の5,500円分を助成。
- ※ 宅内工事は、別途工事費(実費)が必要です。

## 申し込み・問い合わせ

全関西ケーブルテレビジョン

フリーダイヤル 0120-968-138

(平日9:30 ~ 17:30)

企画課 ☎76-0212 (平日8:30 ~ 17:15)

## 4/25八東ふるりの森オープン

美しいブナの原生林の中で、春の森林浴をお楽しみください。

## 問い合わせ

(4月24日までは)

(有)高田技研(指定管理者) ☎0857-20-2121

(4月25日からは)

八東ふるりの森管理事務所 ☎84-3799

船岡竹林公園からのお知らせ  
竹細工の名手「一峰齋陽石」作品展

県展はもとより日展入選等ご活躍された、八頭町の竹細工の名手「一峰齋陽石」氏(故人)の作品を展示します。

**展示期間** 5月10日(日)まで  
10:00 ~ 16:00(水曜休園)

**会場** 船岡竹林公園管理棟多目的室

**問い合わせ** 船岡竹林公園 ☎73-8100