



やす

“火の用心” 秋の防火パレード

秋の火災予防週間に合わせ、八東・船岡保育所園児による防火パレードが行われました。

パレードでは、町消防団の消防車を先導に、法被を着た幼年消防隊が「戸締まり用心、火の用心」と拍子木を鳴らして町内を歩き、防火を呼びかけました。



火の用心

幼年消防クラブ

令和3年
(2021)

12月号

No. 201

今月の主な内容

- 令和3年を振り返る…………… 2～4P
- 男女共同参画フォトコンテスト…………… 5P
- 八頭町未来の田舎(まち)プロジェクト…………… 6～7P

令和2年末〜令和3年を振り返る 八頭町の主な出来事

コロナ禍2年目を迎えた令和3年。社会情勢の大きな変化の中で、人口減少対策や地域の活性化を図るにあたり、働き方や余暇時間、子育て環境、地方への移住・定住など、生活意識や行動に新しい価値観・ニーズが生まれている点に着目し、アフターコロナを見据えた持続可能なまちづくりの取り組みを着実に進めていく必要があります。

地域の抱えるさまざまな課題に対して、「第2次八頭町総合計画」（後期基本計画）、「第2期八頭町総合戦略」の施策と合わせて、発想の転換と工夫により事業を展開していくことが不可欠です。

ここでは、令和2年末〜令和3年の八頭町の主な出来事を振り返ります。



令和2年末

11/22

八頭町サプライズ花火



新型コロナウイルス感染症の影響でさまざまなイベントが中止を余儀なくされた中、地域に笑顔と元気を届けようと八頭町商工会青年部が企画し、92の企業や団体が協賛。町内3カ所で75発の花火が打ち上げられ、八頭町の夜空を彩りました。

12/6

若桜線全線開通
90周年記念感謝祭

若桜鉄道では、昨年12月に旧国鉄若桜線として全線開通してから90年を迎えたことを記念して、日ごろご利用いただいているお客様や地域の皆さんへ感謝の気持ちを込め、開業以来初となる終日無料乗り放題やSLトロッコ乗車無

料体験、記念切符販売などのイベントを開催しました。

これからも、なくてはならない公共交通手段として沿線住民の生活を支えながら、地域の宝として若桜鉄道の生き残りをかけた挑戦は続きます。

12/23

八頭町中学生議会



次世代を担う中学生たちが町に提案を行う「八頭町中学生議会」が議場で開催され、八頭中学校3年生から選ばれた14人（提案者13人と議長）が、観光や移住定住促進などをテーマに質問や提案を行いました。



防火活動への決意を新たに、八頭町消防団出初式を開催。式典終了後、私都川に架かる門尾橋付近で新春の一斉放水を行い、今年1年が火災・災害の少ない年であるよう願いました。

1/10

八頭町消防団出初式

令和3年



2/15

コンビニ交付サービス
利用開始

マイナンバーカードを利用して、コンビニエンスストア等の店舗内にあるマルチコピー機で住民票の写しや印鑑登録証明書などを取得できるようになりました。窓口より手数料が安い▽早朝・夜間も取得可▽全国のコンビニで利用可などのメリットがあります。

3/14

船岡地区福祉施設開所

船岡地区まちづくり委員会の福祉活動の拠点として、旧船岡保育所を改修した「船岡地区福祉施設」が開所しました。



4/13

GIGAスクール構想
本格始動

健康づくりや介護予防事業、世代間交流の開催、また、陶芸や絵画など文化活動の拠点として新たな生きがい創出の場となることが期待されます。



国が進めるGIGAスクール構想。八頭町内でも小・中学校において高速インターネット環境が整備され、児童・生徒一人一人にタブレット端末が導入されました。ICT教育で子どもたちの学習状況に応じた双方向型の授業を進め、情報化社会を牽引できる力の育成を目指していきます。

4/19

新型コロナウイルスワクチン
接種開始

発症と重症化を抑える効果が期待される新型コロナウイルスワクチン接種が、町内の医療機関を皮切りにスタートしました。本年11月7日時点で、町内の12歳以上を対象としたワクチン接種率（2回目）は、86・2％です。ご自身、大切な人を守るため、ワクチン接種後も引き続き感染予防対策をお願いします。

4/28

八東ふる里の森
リニューアルオープン

ブナ林に囲まれたキャンプ場「八東ふる里の森」がリニューアルオープンしました。新アクティビティとして「フィラランド式サウナ®」や「空中テント」を導入。



4/29

隼ラッピング列車
デザイン刷新

次世代の子どもたちに自然豊かな環境を残すことを理念に、SDGs推進に向けた取り組みを進めていきます。



スズキ(株)の協力により、若桜鉄道のラッピング列車が第3弾となるデザインに刷新され、新隼ラッピング列車の出發式および並走パレードが隼駅で行われました。昭和号・八頭号・若桜号とともに地域に愛される新しい顔として運行し、沿線交流人口の拡大とさらなる地域の活性化が期待されます。

5/22

東京2020
オリンピック
聖火リレー

町内外計6名のランナーが、すくも塚団地前から八頭高までの1往復半するコースを聖火でつなぎました。沿道では、観覧者が拍手でエールを送りました。



8/8

ウェブ版
「隼駅まつり」

コロナ禍での「隼駅まつり」の初の試みとして、隼ラッピング列車の車内がウェブ配信スタジオに変身。日本人初の世界耐久選手権チャンピオンで現在レーシングアダバイザーとして活躍の北川圭一さん、現役レーサーの津田拓也さんに特別にご出演いただき、沿線のツーリング情報

や町特産品の食レポなど、SNSを通じて全国に発信しました。

再び聖地「隼」に大集合できる日まで、隼ライダーとの交流をつないでいきます。



8/23

八頭中男子ホッケー部
県勢初全国制覇！

第51回全日本中学生ホッケー選手権大会で、八頭中男子ホッケー部が、鳥取県では男女を通じて初となる全国優勝を飾りました。

八頭の持ち味である「走り勝つホッケー」で確実にゴールを決め、見事全国の頂点に立った姿は、保護者や地域の方に多くの感動を与えてくれました。

9/22

新嘗祭「献穀米」
抜穂式・収穫感謝祭



宮中行事「新嘗祭」に献上する献穀米を今年度の献穀奉仕者を務める清水章雄さん、邦子さん夫妻（下濃）が関係者とともに収穫しました。

本町では平成18年度以来15年ぶりとなった献穀事業。4月30日に播種（種まき）し、6月1日に田植えを行った苗は、気候にも恵まれて、豊かに実った稲穂に成長しました。今年から鳥取県オリジナル品種の「星空舞」が使用され、県としても記念すべき年となりました。

10/21

隼「ま」の取り組み
プラチナ大賞で優秀賞

隼「ま」の取り組みが、地域の課題や未来の社会像を示す先進的な取り組みに贈られる「第9回プラチナ大賞」で「優秀賞・未来の田舎賞」を受賞しました。

隼「ま」は今後も地域課題の解決の拠点として、持続可能なまちづくりを推進していきます。

10/25

八頭町未来の田舎（まち）プロジェクト
連携協定調印式

隼「ま」を核とした企業等の連携により、地域課題の解決に向けた取り組みを創出・推進するため、八頭町は、(株)シーブンハヤブサおよび(株)鳥取銀行と連携協定を締結しました。

本締結により、「八頭町未来の田舎（まち）プロジェクト」が始動します。地域外の企業も巻き込みながら、地域課題を解決し、未来につながるまちづくりを加速させます。



第3回 男女共同参画フォトコンテスト 入賞作品のご紹介

八頭町では、すべての人が年齢や性別にとらわれることなく、一人一人の個性や能力を認め合い支え合って暮らせる「男女がともに輝くまちづくり」を目指して、さまざまな取り組みを行っています。その一環として、男女共同参画センター「かがやき」では、「男は仕事、女は家庭」「子育ては母親がするものだ」など、性別による固定的な役割分担意識に関する疑問に気づき、男女共同参画の視点でとらえた写真を募集し、フォトコンテストを実施しました。

今回の応募は20作品で、選考会で厳正な審査を行った結果、以下の作品が受賞し、11月6日に開催した表彰式において表彰されました。

最優秀賞



パパ！わたしも ミルクできる！

中村 聡志さん

長女ちゃん、お手伝いありがとう。ついこの間まであなたもミルクを飲んでいたのであるのに…

優秀賞



4世代の笹巻き

松原 優美子さん

96歳の曾祖母、76歳の祖父と並んで一丁前に手伝う3歳の娘。周りのみんなに育ててもらっている。



はじめてのブランコ

山崎 慎也さん

公園で初めてブランコにのった時。お母さんが上手に撮ってくれました。

入選



パパとお昼寝

山根 美夢さん

パパが息子たちを寝かしつけてくれました。3人でお昼寝中。どんな夢を見ているのかな。



楽しいお絵かき

橋本 高志さん

祖母と子どもの様子を見て、私自身も子どもの頃、こうしてもらっていたのかなど温かい気持ちになりました。



一緒だと楽しいね

松下 美樹さん

皿洗いは一人でした方が早いのは百も承知だけれど、なんでも子どものやりたいを応援することも大事。パパも家事育児をするのは当然♪

八頭 未来の田舎 PROJECT

推進に向けた 連携協定を締結

八頭町ではSDGsの理念のもと「第2次八頭町総合計画後期基本計画」、「第2期八頭町総合戦略」を令和2年3月に策定し、まちの将来像である「人が輝き 未来が輝くまち 八頭町」の実現を目指しています。

このたび、隼Lab.を核とした企業等との連携により、地域課題の解決に向けた取り組みを創出・推進するプラットフォームを構築するため、株式会社シーセブンハヤブサおよび株式会社鳥取銀行と連携協定を締結しました。「八頭町未来の田舎（まち）プロジェクト」が始動します！



八頭町 × 株式会社シーセブンハヤブサ × 株式会社鳥取銀行

八頭町、隼Lab.を運営する（株）シーセブンハヤブサ、また、同社への出資・参画で起業創業のエコシステムの構築を目指す（株）鳥取銀行は、共通目標である「持続可能な未来の田舎（まち）づくり」に向けた連携に関する協定を締結しました。三者の連携により、地域の課題解決に向けた取り組みをサポートするためのプラットフォームを構築し、行政、企業、地域金融機関、それぞれの立場から、持続可能な未来の田舎（まち）づくりに向けた取り組みを加速させていきます。



地域課題の解決に向けたプラットフォームの構築

産業 田舎の産業をアップデート	働き方 柔軟で多様なワークスタイル	暮らし 安心できる心地よい暮らし
健康 誰もがすこやかな心身であるために	コミュニティ 人々がゆるやかに交わり共存する	子育て 安心して子供が育つ環境を
教育 次の時代を生き抜く教育を	環境 地域の豊かな資源を守り育てる	災害 いのちを守る準備と支援

× テクノロジー

「八頭町未来の田舎（まち）プロジェクト」は、さまざまなアイデアや技術を持つ企業とコミュニティを掛け合わせ、テクノロジー×コミュニティの力で地域の課題を解決するプロジェクトで、八頭町・シーセブンハヤブサ・鳥取銀行が連携して推進していきます。

平成29年12月に新たな地域の拠点として創設された「コミュニティ複合施設「隼Lab.」」は、オープンから4年を迎えました。人口減少が加速する現代において、地方が抱えるさまざまな問題の根本にある、コミュニティの希薄化。隼Lab.では、0歳から100歳まで、また地域住民もビジネスパーソンも、多種多様なコミュニティがゆるやかに交わる複合的な機能を持つ施設であることを目指してきました。

創立5年目となるこれからは、本協定のもと「八頭町未来の田舎（まち）プロジェクト」を開始し、左記のような課題（一例）に取り組んでいきます。

人口減少社会において希薄化するコミュニティの融合・醸成



「八頭町未来の田舎（まち）プロジェクト」推進に向けた連携協定を締結した鳥取銀行平井頭取（写真左）、シーセブンハヤブサ古田社長（中央）、吉田町長（右）

協定締結後の具体的な取り組みとして、「八頭町未来の田舎（まち）プロジェクト」のWebサイトの作成、運用を行います（年内公開予定）。Webサイト上では、地域が抱える課題をプロジェクトとして提示し、その解決に参加したい企業を募ります。随時実証実験等を進め、地域課題の解決を目指します。

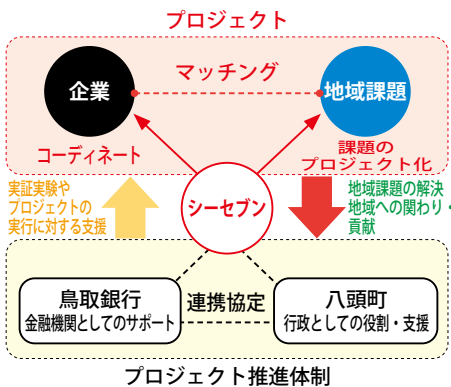

八頭町とともに、地域の課題解決・持続可能な未来の田舎（まち）づくりに取り組みたい企業を受け入れ、プロジェクトの進行を行政・企業・地域金融機関の連携によりサポートします。

近年、地域への貢献や、持続可能な未来の田舎（まち）づくりにも共通するSDGsなどには、企業からも注目が集まっています。八頭町はこのたびの協定締結により、地域外の企業も巻き込みながら、地域の課題を解決し、未来につながるまちづくりを進めていきます。

「持続可能な未来の田舎をつくる」 隼Lab.の取り組みが第9回プラチナ大賞で優秀賞を受賞！！

地域の課題解決や、未来の社会像を示す先進的な取り組みに贈られる「第9回プラチナ大賞（主催：プラチナ構想ネットワーク・プラチナ大賞運営委員会）」の最終発表と表彰式が10月21日（木）にオンラインで開催され、八頭町と株式会社シーセブンハヤブサが共同で応募した『持続可能な未来の田舎をつくる、新たな地域の拠点「隼Lab.」』が「優秀賞・未来の田舎賞」を受賞しました。

全国の自治体や企業、大学等から59件の応募があり、そのうち15件の取り組みが一次審査を通過。オンライン開催となった最終発表では、各団体の代表者がモニター越しに審査員にアピールしました。



オンライン開催となった最終発表で、地域独自のチャレンジングな隼Lab.の取り組みを伝える吉田町長

吉田町長は「隼Lab.は単なる廃校活用ではなく、既存の産業、観光などの分野でも、従来このまちにはなかった動きが生まれている」と話し、シーセブンハヤブサの古田琢也社長は「隼Lab.は日本の未来のモデルになる田舎づくりの希望に満ちた場。たくさんの人を巻き込みながら、これからのコミュニティのあり方にチャレンジする場としてしっかり自走することで、プラチナ社会の実現を目指したい」と熱く訴えかけました。

優秀賞の受賞が決まり、握手を交わした二人は「今後は地域課題の解決の拠点としたい」と話しました。持続可能な未来の田舎（まち）づくりの推進に向けて、一層加速されていくことが期待されます。



優秀賞・未来の田舎賞の表彰状とプラチナトロフィーを掲げる吉田町長（写真左）と古田社長（右）

第9回プラチナ大賞最終発表・表彰式はこちらからご覧いただけます【プラチナ構想ネットワーク】
<https://www.platinum-network.jp/pt-taishou2021/group.html>

令和2年度 八頭町国民健康保険の決算について

令和2年度国民健康保険特別会計の決算状況を報告いたします。
 八頭町全体では、歳入総額17億3,565万8,326円、歳出総額17億444万6,837円で3,121万1,489円の黒字となりました。令和元年度比で歳入額は5,550万7,060円(3.1%減)の減、歳出額は4,211万8,216円(2.4%減)の減となっています。

歳入	歳入の主なものは、国税2億9,258万4千円(全体の16.9%、元年度比1,529万3千円減、5.0%減)、県・国の支出金11億9,154万3千円(全体の68.7%、元年度比5,733万3千円減、4.6%減)となっています。
歳出	歳出の主なものは、保険給付費11億6,465万9千円(全体の68.3%、元年度比6,245万円減、5.1%減)鳥取県に納付する保険事業費納付金は4億4,600万3千円(全体の26.1%、元年度比1.9%増)でした。
国税	令和2年度から国民健康保険税の賦課方式を4方式(所得割、資産割、均等割、平等割)から資産割を廃止し、鳥取県標準保険料率算定方式と同じ3方式(所得割、均等割、平等割)としました。令和2年度の八頭町国税の現年分調定額は、一般分では2億8,736万1千円(医療分1億9,225万2千円、後期支援分7,458万4千円、介護分2,052万5千円)で元年度と比べ1,286万3千円減り、4.3%の減少となりました。国税の現年分徴収率は、八頭町全体で97.43%(0.64ポイント増)でした。

令和2年度 八頭町国民健康保険決算状況

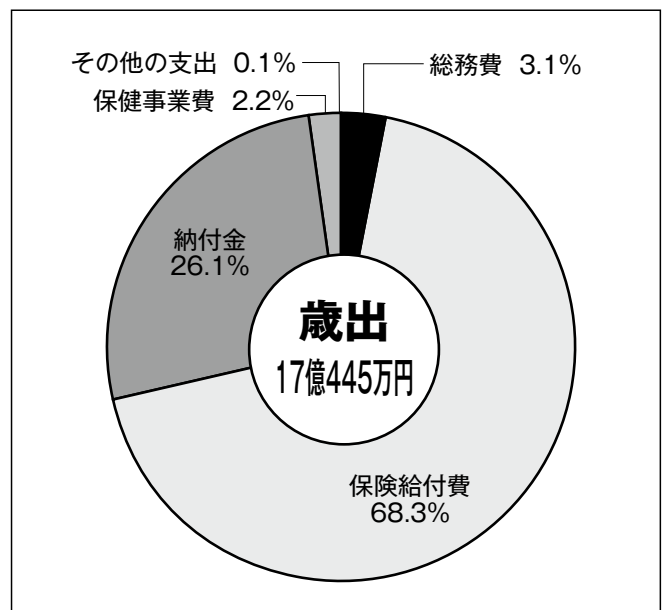
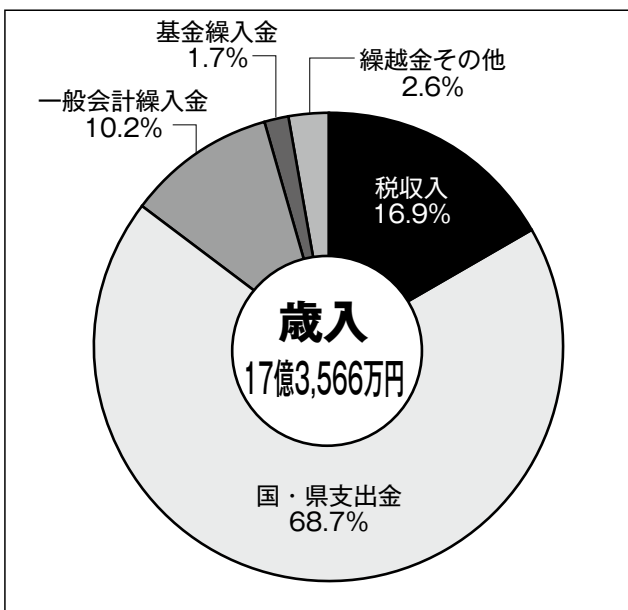

用 語 説 明

対象者・一般被保険者

退職被保険者以外の75歳未満の被保険者

退職被保険者

厚生年金等の加入期間が240月以上の被保険者とその扶養者

療養費

柔道整復、針、灸、マッサージ、補装具等

療養給付費

医療費（食事代含む）、調剤費、歯科診療費

高額療養費

1カ月の医療費が一定以上になったときに世帯主に支給される給付費

療養の給付について保険者が負担する療養給付費、療養費、高額療養費、および出産育児一時金、その他保険給付に係る支出金の合計

保険税（医療分）

国保事業に要する費用に充てるための徴収金のうち、医療給付納付金、保健事業費等に充てられるもの

保険税（後期高齢者支援分）

国保事業に要する費用に充てるための徴収金のうち、後期高齢者納付金に充てられるもの

保険税（介護分）

国保事業に要する費用に充てるための徴収金のうち、介護納付金に充てられるもの。40歳から65歳までの者が、介護保険2号被保険者として負担する。

費用額

医療費の総額

1人当たり・1世帯あたりの保険税の状況

(単位：円)

区 分		令和2年度	備 考
医療分	1人当たり 一般被保険者	54,034	
	世帯当たり 一般被保険者	86,134	混合世帯は退職世帯で計算
後期支援分	1人当たり 一般被保険者	20,962	
	世帯当たり 一般被保険者	33,416	混合世帯は退職世帯で計算
介護分	1人当たり 一般被保険者	20,775	

医療給付費等負担額の状況

(単位：千円)

区 分	令和2年度	備考
一般被保険者	療 養 給 付 費	995,406
	療 養 費	5,993
	高 額 療 養 費	156,570
退職被保険者	療 養 給 付 費	0
	療 養 費	0
	高 額 療 養 費	66
出 産 育 児 諸 費	2,100	
葬 祭 費	870	
計	1,161,005	
1世帯当たりの保険者負担額	520,164	単位：円
1人当たりの保険者負担額	326,308	〃
年間1人当たりの費用額（一般）	380,600	〃
年間1人当たりの費用額（退職）	0	〃

国保の被保険者数と世帯数

(令和3年3月末)

	一 般	退 職	全 体
被 保 険 者 数	3,558	0	3,558
被保険者世帯	2,232	0	2,232

医療費の推移

一人当たり医療費（費用額）は、380,600円で令和元年度より9,917円安くなりました。退職被保険者は令和2年度は0人となりました。

便利です！マイナンバーカード



その1

コンビニで各種証明書が取得できる！

いつ利用できるの？

6時30分～23時（年末年始およびメンテナンス実施時を除く）
▼役場が閉庁している休祝日や、早朝・夜間でも利用できます。

どこで利用できるの？

ローソン、ファミリーマート、セブンイレブン、イオン等でマルチコピー機の設置されている店舗
▼八頭町内に限らず、全国各地で利用できます。

どうやって利用するの？

店舗に設置されているマルチコピー機（キオスク端末）を操作して印刷します。

▼簡単操作ですぐに取得できます。役場で申請するよりも手数料が安く、申請書を書く手間が省けます。

必要なもの

- ・マイナンバーカード
- ・数字4桁のパスワード

※交付の際に設定した、利用者証明用電子証明書の暗証番号です。

取得できる証明書

住民票の写し	本人および同一世帯のみ
印鑑登録証明書	八頭町で印鑑登録されている本人のみ
所得課税証明書	本人のみ（最新年度分に限る）

※手数料 1通250円

その2

本人確認書類になる！

券面には顔写真とあわせて氏名・住所・生年月日・性別が記載されており、公的な身分証明書として広く利用できます。

こんな方におすすめ！

運転免許証をお持ちでない方や返納された方 など

行政手続等以外にも使えて便利！

携帯電話の新規申し込み／会員登録の手続き／ライブ会場へ入場するときの本人確認 など

その3

健康保険証としても使える！

どこで利用できるの？

専用のカードリーダーを導入している医療機関および薬局



（ステッカーが目印）

どうやって使うの？

マイナンバーカードを窓口で設置されている機械にかざすだけです。※事前の利用申込が必要です。カード読み取りに対応したスマートフォンまたはパソコン（カードリーダーが必要です）からマイナンバーにアクセスし、手続きを行ってください。また、役場窓口でも申込が可能ですのでご相談ください。

マイナンバー <https://myna.go.jp/>

どんなメリットがあるの？

医師と特定健診情報や服薬履歴などが共有でき、より適切な医療を受けられる など



つくってみよう！

マイナンバーカード

どうやって申請するの？

スマートフォン、パソコン、郵便、証明用写真機を使った申請方法のほかに、町民課・船岡住民課・八東住民課でも申請受付を行っています。また、出張申請を希望される事業所等についても引き続き募集しています。

準備するもの

- ・交付申請書
- ※紛失した場合は再発行が可能です。本人確認書類（免許証、保険証等）をお持ちの上、役場窓口へお越しください。
- ・顔写真データまたは証明写真（6カ月以内に撮影したもの）
- ※役場で申請される場合は、職員が写真撮影を行います。

いつもらえるの？

申請から約1カ月後に「交付通知書」が届きます。必要書類を持参して、受け取りの手続きを行ってください。

■マイナンバーについて

問い合わせ マイナンバーカード総合フリーダイヤル ☎0120-95-0178
マイナンバーカード総合サイト <https://www.kojinbangou-card.go.jp/>

■役場での申請方法について

問い合わせ 町民課 ☎76-0201

来年2月16日(水)から 確定申告が始まります 確定申告は便利なe-Taxで!!

自宅からネットで申告

国税庁ホームページの「確定申告書等作成コーナー」で申告書を作成し、自宅からネットで提出(送信)できます。



添付書類の提出省略

源泉徴収票、保険料控除証明書、医療費の領収書などはその記載内容を入力して送信することにより、提出または提示を省略できます。

なお、申告から5年間は税務署から提出または提示を求められることがあります。

※住宅ローン控除(初回申告)など添付を省略できない場合があります。

還付がスピーディー

e-Taxで提出された還付申告は、2~3週間程度で処理されます。

※書類不備や別送書類の提出が遅れた場合を除きます。



詳しくは、e-Taxホームページをご覧ください。

<https://www.e-tax.nta.go.jp>

来年の住民税・所得税申告に備えて必要書類などを確認しておきましょう。

確定申告会場について

八頭町では、例年、町内3会場で申告相談を行っていますが、今年度は以下の会場で申告相談を受け付けします。



郡家会場を変更していますので、お間違いないようお願いします。

申告会場 郡家会場 中央公民館 大集会室
船岡会場 船岡地区公民館
八東会場 八東体育文化センター

問い合わせ 税務課 ☎76-0204

社会保険料支払済証明書の送付について

今年から国民健康保険税・介護保険料・後期高齢者医療保険料を普通徴収(納付書払いもしくは口座振替)でお支払いされた方に、各社会保険料支払済証明書を郵送します。

本年中に支払った社会保険料を証明する書類になりますので、確定申告の際に使用してください。

対象者 令和3年1月1日から令和3年12月31日までの間に国民健康保険税・介護保険料・後期高齢者医療保険料を普通徴収でお支払いされた各納税義務者の方

発送時期 令和4年1月下旬

問い合わせ 税務課 ☎76-0204

口座振替はとても便利です

町税の納付には口座振替がご利用いただけます。納税は便利で確実な口座振替をご利用ください。

詳しくは、八頭町役場税務課、各住民課または八頭町内の金融機関におたずねください。

問い合わせ 税務課 ☎76-0204

口座振替を利用できる金融機関

- 鳥取銀行
- 山陰合同銀行
- 鳥取信用金庫
- 中国労働金庫
- 鳥取いなば農業協同組合
- ゆうちょ銀行(郵便局)

家屋の所有権移転・滅失届を忘れずに!!

固定資産税は、毎年1月1日現在に所有している固定資産に対して課税されます。

本年中に家屋を取り壊した場合、届け出をしないと来年度も固定資産税が課税となる恐れがあります。

売買・譲渡等で所有権移転した家屋や取り壊した家屋等がありましたら、登記の有無にかかわらず、12月末までに届け出をお願いします。

問い合わせ 税務課 ☎76-0204

集団検診を受診される際の 重要なお知らせ

感染拡大防止のため、以下の目安のとおり受診人数を制限して実施しています。また、密回避・消毒作業等のため従来以上の時間がかかる事が想定されます。ご理解とご協力をよろしくお願いします。

なお、各種がん検診・特定健康診査は個別検診（医療機関検診）での受診も可能です。集団検診は当日受診可能人数を超えると受診できないため、かかりつけ医等の医療機関での個別検診をおすすめします。

実施可能人数の目安

- 胃がん検診 25～30名
- 乳がん検診 30名
- 肺がん検診 70～80名
- 子宮がん検診 35～40名
- 特定健康診査（健康診査）40～50名

問い合わせ 保健課 保健係 ☎72-3566

12月1日は「世界エイズデー」

治療法の進歩により、HIV感染を早期に見出し早期に治療を開始・継続すれば、エイズの発症を防ぐことができ、HIVに感染していない人と変わらない生活を送ることが期待できるようになりました。また、治療を続け、体内のウイルス量が減少すれば、他の人への感染リスクは大幅に低下することも分かっています。

自分と大切な人を守るために
HIV検査を受けましょう！



エイズの理解と支援を示すレッドリボン

定例検査日【要電話予約】

第2・第4月曜日 13:30～15:30

※祝日の場合、翌日実施

- ◆保健所のエイズ検査は無料・匿名です。
- ◆性感染症（梅毒・クラミジア）もあわせて検査できます。
- ◆検査の他、エイズや性感染症に関する相談もできます。

問い合わせ

鳥取市保健所 保健医療課
 鳥取市富安2丁目138-4 駅南庁舎1階

☎0857-30-8532 FAX0857-20-3962

がん検診・肝炎ウイルス検査 午後検診のご案内

下記の日程で、乳がん検診、子宮がん検診、前立腺がん検診・肝炎ウイルス検査（血液検査）を行います。

検診日 12月13日（月）・1月23日（日）

受付時間 13:30～14:30

会場 郡家保健センター

検診の種類	必要なもの
○乳がん検診 ○子宮がん検診 ○前立腺がん検診 ○肝炎ウイルス検査	◇がん検診受診券 ※当日は、がん検診受診券がないと検診を受けられません。紛失した場合は、事前に保健課までお問い合わせください。 ◇新型コロナウイルス感染症対策問診票 ※自己負担金は無料です。

問い合わせ 保健課 保健係 ☎72-3566

休日検診のご案内

平日に集団検診会場で受診できない方を対象に、休日検診を行います。ぜひこの機会に受診しましょう。

検診日 12月12日（日）・1月23日（日）

受付時間 8:30～10:00

会場 郡家保健センター

検診の種類	必要なもの
○各種がん検診（胃・肺・大腸・子宮・乳・前立腺がん） ○肝炎ウイルス検査 ○骨粗しょう症検診	◇がん検診受診券 ※当日は、がん検診受診券がないと検診を受けられません。紛失した場合は、事前に保健課までお問い合わせください。 ◇新型コロナウイルス感染症対策問診票 ※自己負担金は無料です。
○特定健康診査 ○後期高齢者健康診査	◇特定健康診査受診券 ◇後期高齢者健康診査受診券 ◇保険証 ◇受診券に記載されている自己負担金 ◇新型コロナウイルス感染症対策問診票

問い合わせ 保健課 保健係 ☎72-3566

健康講座のご案内

日時 12月1日(水)
14:00～15:00(受付13:40～)

会場 郡家保健センター

内容 講演
「コロナ禍で学ぶ! 肺の健康について」
講師 鳥取県赤十字病院
医師 中崎 博文さん

肺の生活習慣病(COPD)と肺がん予防について、新型コロナの重症化の関連性と併せての講演です。検診受診の重要性や肺がん予防の日ごろの注意点など、わかりやすくお話いただきます。

***申込制(定員20名)**のため、前日までにお申し込みください。

***出前図書館あり**

***気象・社会状況により、日程・実施内容・実施方法など、変更になる場合があります。**

***ご来場の際はマスク着用をお願いします。**

申し込み・問い合わせ

保健課 保健係 ☎72-3566



冬は特に注意! ノロウイルスによる食中毒

ノロウイルスによる食中毒は、1年を通して発生していますが、冬期は特に注意が必要です。健康な人は軽症で回復しますが、抵抗力の弱い子どもやお年寄りなどは重症化することがあります。

ノロウイルスによる食中毒は、

◆患者数で第1位



原因別の食中毒患者数(年間)

◆冬期に多い

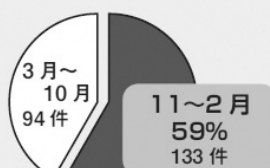

ノロウイルス食中毒の発生時期別の件数(年間)

◆大規模な食中毒になりやすい

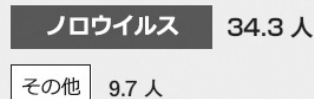

食中毒1件あたりの患者数

※出典: 食中毒統計(平成28～令和2年の平均。病因物質が判明している食中毒に限る)

ノロウイルスによる食中毒予防のポイント

調理前、食事前、トイレ使用後などに石鹸でしっかりと手洗する。



食品は、中心部が85℃～90℃で90秒以上となるよう加熱する。

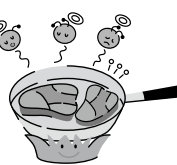

調理器具などの消毒は、塩素系漂白剤を薄めたものまたは熱湯を使用し行う。



ノロウイルスの特徴

- ①わずかなウイルス量でも発症する。
- ②症状が治っても感染能力がなくなるまでの期間が長い。
- ③食品からの感染だけでなく人からの感染もある。
- ④一般の食中毒菌と異なり、アルコールの消毒効果は十分ではない。

症状

吐き気、おう吐、下痢など

潜伏期間

1～2日間

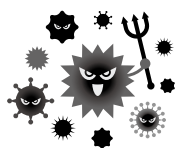

感染が疑われる場合は…

- 下痢やおう吐により脱水症状を引き起こす場合があります。スポーツドリンクなどで十分に水分補給を行い、早めに医療機関を受診しましょう。
- おう吐物や便の処理をするときは、使い捨て手袋やマスクを使用し、汚物が飛び散らないようにしましょう。汚れた衣類などは、塩素系漂白剤を使って消毒し、他のものと分けて洗濯しましょう。
- 症状が治っても2～3週間は便の中にウイルスが含まれている可能性があるので注意しましょう。

問い合わせ

鳥取市保健所 生活安全課

☎0857-30-8552 FAX0857-20-3962

八頭町全血献血(400ml)協力のお願い

献血は命を救う身近なボランティアです。血液は長期保存ができないため、絶えず多くの方の献血協力が必要です。

八頭町では下記の日程で献血を行いますので、ご協力をお願いします。

献血日程 (400ml全血献血)

12月16日 (木)	
献血会場	時間
鳥取県八頭庁舎	9:30 ~ 11:00

休日急患歯科診療所のご案内

東部歯科医師会では、年間を通して、歯科の休日診療を行っています。年末年始の開業日程は下記のとおりです。

日時 年末年始・日曜・祝祭日(10:00 ~ 16:00)

※12月30日(木) ~ 1月3日(月)は開業

※1月1日(土)は、13:00 ~ 16:00まで

場所 東部歯科医師会(鳥取市富安二丁目・歯科技工専門学校内)

問い合わせ 東部歯科医師会 ☎0857-23-3197

12月の保健課事業計画

日	曜日	内容	時間	場所	対象
1	水	さわやか体操教室	(1部) 9:40 ~ 10:40 (2部) 10:45 ~ 11:45	中央公民館	(1部) 64歳以下対象 (2部) 65歳以上対象
		健診結果相談会	13:30 ~ 13:50	国中改善センター	10/27健診受診者
		健康講座	(受付) 13:40 ~	郡家保健センター	一般(申込制)
2	木	水中運動教室	(1部) 9:45 ~ 10:30 (2部) 10:45 ~ 11:30	八東保健センター	(1部) 64歳以下対象 (2部) 65歳以上対象
3	金	離乳食講習会	9:30 ~ 11:00	郡家保健センター	R3.7.3 ~ R3.8.20生
6	月	健康相談	(受付) 9:30 ~ 10:30	八東保健センター	一般
7	火	水中運動教室	10:00 ~ 10:45	八東保健センター	65歳以上対象
		6カ月児健康診査	(受付) 12:45 ~ 13:00	郡家保健センター	R3.4.13 ~ R3.6.7生
		ゆるやか体操教室	14:00 ~ 15:00	八東保健センター	一般
9	木	水中運動教室	(1部) 9:45 ~ 10:30 (2部) 10:45 ~ 11:30	八東保健センター	(1部) 64歳以下対象 (2部) 65歳以上対象
		5歳児健康診査	通知でお知らせします	郡家保健センター	H28.10.17 ~ H28.11.20生
10	金	集団検診	(受付) 8:30 ~ 10:00	郡家保健センター	検診案内チラシをご覧ください
12	日	集団検診	(受付) 8:30 ~ 10:00	郡家保健センター	検診案内チラシをご覧ください
13	月	集団検診	(受付) 8:30 ~ 10:00	郡家保健センター	検診案内チラシをご覧ください
		集団検診	(受付) 13:30 ~ 14:30	郡家保健センター	(乳・子宮・前立腺がん・肝炎ウイルス検査のみ)
14	火	水中運動教室	10:00 ~ 10:45	八東保健センター	65歳以上対象
15	水	さわやか体操教室	(1部) 9:40 ~ 10:40 (2部) 10:45 ~ 11:45	船岡地区公民館	(1部) 64歳以下対象 (2部) 65歳以上対象
		健診結果相談会	9:30 ~ 9:50 13:30 ~ 13:50	郡家保健センター	11/10、11/11健診受診者 11/14、11/15健診受診者
		水中運動教室	(1部) 9:45 ~ 10:30 (2部) 10:45 ~ 11:30	八東保健センター	(1部) 64歳以下対象 (2部) 65歳以上対象
16	木	1歳6カ月児健康診査	(受付) 12:30 ~ 12:45	郡家保健センター	R2.4.15 ~ R2.6.16生
		男の筋肉革命教室	10:00 ~ 11:00	郡家保健センター	40歳 ~ 概ね74歳までの男性
17	金	健診結果相談会	13:30 ~ 13:50	郡家保健センター	11/16健診受診者
		認知症の人と家族のつどい	13:30 ~ 15:30	郡家保健センター	認知症の方を介護している家族の方など
20	月	水中運動教室	10:00 ~ 10:45	八東保健センター	65歳以上対象
21	火	ゆるやか体操教室	14:00 ~ 15:00	郡家保健センター	一般
		水中運動教室	(1部) 9:45 ~ 10:30 (2部) 10:45 ~ 11:30	八東保健センター	(1部) 64歳以下対象 (2部) 65歳以上対象
23	木	2歳児歯科健康診査	(受付) 12:45 ~ 13:00	郡家保健センター	R1.8.22 ~ R1.9.28生
		離乳食講習会	9:30 ~ 11:00	郡家保健センター	R3.2.6 ~ R3.3.24生
24	金	健診結果相談会	13:30 ~ 13:50	八東保健センター	11/19健診受診者
		2 ~ 3カ月児育児相談	13:30 ~ 15:00	郡家保健センター	R3.9.23 ~ R3.10.27生
27	月	水中運動教室	10:00 ~ 10:45	八東保健センター	65歳以上対象
28	火	水中運動教室	10:00 ~ 10:45	八東保健センター	65歳以上対象

令和4年1月上旬の保健課事業計画

日	曜日	内容	時間	場所	対象
4	火	水中運動教室	10:00 ~ 10:45	八東保健センター	65歳以上対象
5	水	健診結果相談会	9:30 ~ 9:50	船岡保健センター	11/30健診受診者
		さわやか体操教室	(1部) 9:40 ~ 10:40 (2部) 10:45 ~ 11:45	中央公民館	(1部) 64歳以下対象 (2部) 65歳以上対象
6	木	水中運動教室	(1部) 9:45 ~ 10:30 (2部) 10:45 ~ 11:30	八東保健センター	(1部) 64歳以下対象 (2部) 65歳以上対象

[各事業は、中止・延期となる場合があります。詳しくは、ホームページをご確認いただくか、保健課までお問い合わせください。]

身近な障がいを知り、地域で支える共生社会へ 12月3日～12月9日は 「障害者週間」です

まずは正しく知ることから

◆障がいには「身体障がい」「知的障がい」「精神障がい」の3種類があります。

八頭町に暮らす約1万7千人のうち、何らかの障がいがある方は約千百人います。障がいについての理解を深め、相手の特性や場面に応じた配慮を行うことで、支援が必要な人だけでなく、誰もが安心して暮らせる地域共生社会につながります。

身体障がい

視覚障がい、聴覚障がい、言語障がい、手足の不自由、心臓・腎臓・呼吸器などの内臓機能の障がいなどさまざま、生まれつきの症状のほか、事故・病気によるものもあります。



知的障がい

先天的に理解力や判断力が弱い、人や環境になじみにくいなど、生活に支障があります。ちょっとした声かけなどの支援で解決することも多く、軽度の場合は本人も周囲も気付かないことがあります。



精神障がい

統合失調症やうつ病など精神の病気により、長期にわたって日常・社会生活に支障のある状態です。仕事などのストレスがきっかけで発症するなど、精神障がいになる例が増えていますが、服薬や周りの環境を変えることによって状態が安定することもあります。



ヘルプマークの普及に取り組んでいます

「ヘルプマーク」とは、内部障がい、聴覚障がい、知的障がいのある方や難病に罹患している方、義足や人工関節を使用している方、妊娠初期の方など、外見から分かりにくい障がいや病気を抱えた方が、周囲からの援助や配慮を必要とすることを示す目印です。ストラップ型、バッジ型、カード型の3種類があり、希望される方に福祉課窓口等で配布しています。このマークを見かけた際は、思いやりのある行動をお願いします。



鳥取県は「あいサポート条例」を制定しています

平成28年4月に障がいを理由とする差別の解消を目的とした「障害者差別解消法」が施行され、鳥取県は平成29年9月に「鳥取県民みんなで進める障がい者が暮らしやすい社会づくり条例（愛称「あいサポート条例」）」を制定しました。障がいの特性を理解し、必要な配慮をすることで、障がい者の自立と社会参加を推進し、人々が互いを尊重し合う社会づくりを進めています。



こども食堂開催中！ おいしいごはんを、みんなで食べよう



「こども食堂」は、栄養のある食事や温かな団らんを安価に提供することで、子どもたちの「孤食」を防ぐとともに、地域の大人たちとの交流により生活習慣やマナー、社会性を身に付けられる場所でもあります。また、家庭でも学校でもない第三の居場所としても注目され、全国でも広がりをみせています。

八頭町内では2カ所の「こども食堂」が、新型コロナウイルス感染症拡大防止に配慮し、下記のとおり活動を行っています。



※新型コロナウイルス感染症流行前の子ども食堂の様子

のぞみ おやこ食堂

＼弁当の配布へ変更しています！

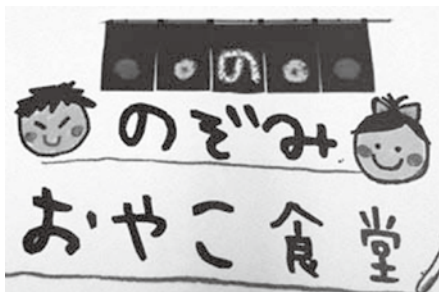

開催場所 母子生活支援施設ののぞみホール

開催日時 毎月第2、第4金曜日
(17:30～19:00)

料金 弁当1個につき100円

運営団体・問い合わせ

母子生活支援施設ののぞみ ☎73-0139

こども食堂「寺子屋みらい こおげ」

＼お弁当の持ち帰りもできます！



開催場所 郡家西地区公民館

開催日時 毎週金曜日 (18:00～20:00)

料金 大人：200円
子ども：無料 (中学生まで)

運営団体・問い合わせ

NPO法人ワーカーズコープ

さんいんみらい事業所 ☎0857-30-7471

利用の際はマスクの着用をお願いします。体調の悪い方の利用はご遠慮ください。新型コロナウイルス感染症の拡大状況により、開催を見送る場合がありますので、予めご了承ください。

詳細については、運営団体へ直接お問い合わせください。

「もったいない」を「ありがとう」に変える！

鳥取県東部56局の郵便局では、郵便局ロビーにフードボックスを配備し、地域の皆さんから「ご家庭で利用の見込まれない食品」を持ち寄っていただき、それらをこども食堂へ寄付しています。

併せて、ご自宅で使用する予定がない「マスク」についても寄付を受け付けています。

皆さんのご協力をお待ちしています。

問い合わせ 郡家郵便局 ☎72-0671

○募集する食品等

- ・賞味期限が明記されているもの
(期限が1カ月以上先のもの)
- ・未開封のもの
- ・未使用かつ包装されているマスク

×受付できないもの

- ・包装や外装が破損しているもの
- ・瓶詰の食品
- ・生鮮食品 (生肉、魚介類、生野菜)

おじいさん、おばあさんありがとう！ 東郡家地区まちづくり委員会と郡家東小学校との交流事業

東郡家地区まちづくり委員会は、八頭町社会福祉協議会が主催する「あったかい言葉でつながろうプロジェクト」で交流をしていた郡家東小学校の1年生が、朝顔のつるでリースを作るという話を聞き、「東郡家地区福祉施設（ふれあいの里たから）」で育てた朝顔のつるを寄贈しました。そのお礼として10月12日に、1年生が遊びにきてくれました。

はじめに郡家東小学校の1年生が「くじらぐも」に乗って八頭町を空から見渡す音楽劇「くじらぐも」を、音楽に合わせた歌とセリフで楽しく発表してくれました。参加者は、知っている地名が出てきて大喜びでした。

次に自己紹介とジャンケンゲームを行いました。子どもたちと触れ合えた参加者は、とても楽し

そうでした。最後に、1年生が作ったリースの写真をもらい、お礼に東郡家地区まちづくり委員会で育てたサツマイモをプレゼントしました。今回の交流の出し物は、1年生が学級会で一生懸命考えたもので、参加者は「児童たちのあたたかい心配りがとてもうれしかったです」と話されました。

東郡家地区まちづくり委員会では、東郡家地区福祉施設（旧たから保育所）を会場に、毎週火曜日にさまざまな活動を行っています。また、毎週月曜日と金曜日の午後1時から4時まで、自由カフェとして施設を開放しています。どなたでもご利用いただけますので、お気軽にお立ち寄りください。

問い合わせ 福祉課 地域福祉係 ☎72-3586



くじらぐもに乗って、八頭町の空を飛んだよ！



ジャンケンポン！勝っても負けても楽しいね

お詫びについて (名前の訂正)

広報やず11月号の11ページ（福祉課だより）に掲載した、「懐かしい童謡と美しい歌声に歓喜～船岡地区まちづくり委員会でもらべ館童謡コンサートを開催～」の記事において、紹介した歌手の名前に誤りがありました。正しくは「松田千絵さん」です。深くお詫びし訂正いたします。

聴覚障がい者用情報機器貸出事業

きこえない・きこえにくい人の意思疎通支援のための情報機器（ヒアリングループおよびコミュニケーション）の貸し出しを行っています。

利用対象 県内のきこえない・きこえにくい人の関係団体・学校教育法に定める学校・官公庁・福祉関係団体およびボランティア団体・その他管理者が認めた方（利用登録が必要です）

利用料 無料

利用期間 1週間以内

利用方法 利用登録後、「情報機器借用申込書」を最寄りの聴覚障がい者センターに、利用1週間前までに提出してください。

※詳しい利用方法や手続きについてはホームページをご覧ください。

問い合わせ

鳥取県西部聴覚障がい者センター

☎0859-30-3659 FAX0859-30-3660

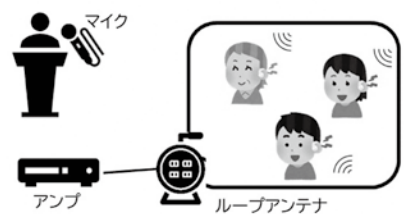

「出張広場」はどんなところ？

子育て支援センターでは、毎週金曜日に男女共同参画センターに出かけ、広場で走ったり、ボールを追いかけたり、玩具の救急車やショベルカーに乗って駆け回るなど、いろいろな遊びを楽しんでいます。



今から滑り降りるよ！
しっかりと見ていてね！

子どもたちの一番のお気に入りには室内用の大きな滑り台です。ハイハイで登り、お腹をつけて滑り降りる0歳児後半の子ども、駆け登って滑り降りる1～2歳の子ども、子どもの挑戦を上手にサポートしているお母さんたち。普段の子育て支援センターでは見られないアクティブな動きを親子で楽しんでいます。

部屋の隅には、ままごと・ベビーコーナーもあり、ゆったりとした遊びも楽しめるよう環境を整備していますので、親子でぜひご利用ください。

12月の主な行事

日	時	内容	会場
14	火 10:00 ～ 11:00	『リトミック』(要予約) 講師 山本 なおみさん (リトミック研究センター指導資格保有) ☆動きやすい服装でお越しください。	子育て支援センター
21	火 10:30 ～ 11:30	誕生会・クリスマス会 (要予約)	子育て支援センター
22	水 10:00 ～ 11:00	『親子ミュージックケア』 キッズクラス (要予約) 講師 浅見 真子さん 榎村 ふみよさん (日本ミュージック・ケア協会) ☆対象 1歳6か月以上の子ども ☆動きやすい服装でお越しください。	子育て支援センター

☆毎月発行しているぴよんぴよんクラブ便り(行事予定)は、八頭町のホームページでもご覧いただくことができます。
☆新型コロナウイルス感染症などの状況により、行事を中止または延期する場合があります。早めにホームページや防災無線でお知らせしますが、詳しくは子育て支援センターにお問合せください。

【大雪警報が発令された場合の対応について】

利用者の皆さまの安全を第一に考え子育て支援センターの遊びの広場の利用の中止および行事を延期する場合があります。詳細につきましては子育て支援センターに直接ご連絡ください。

<お知らせ>

年末年始は12月29日(水)～1月3日(月)までお休みです。

子育てワンポイントアドバイス

イライラ、かんしゃくもち…いつも機嫌が悪い子どもだと親は大変。つい怒る回数も増えてしまいます。赤ちゃんは眠くなったり、お腹がすいたりすると泣き出します。幼児も同じように、体の気持ち悪さかんしゃくや乱暴な行動で表現することが多いです。いつも機嫌が悪いとすれば、それは睡眠不足のせいかもしれません。

寝かしつけ方のコツを伝授します！！

子どもの眠りが浅かったり、寝つきが悪いと本当に親は辛いですね。夜ぐっすり眠れるヒントを紹介します。

寝る前は興奮させない

静かにする・暗くする



「早く寝て」と思わない



眠りが深くなるコツ

- ・昼夜のメリハリをつける
- ・いきいきと遊ぶ習慣をつける



朝がスタートです

幼児期の情緒の不安定は、体に原因があることの方が多いもの。たっぷり食べて、たっぷり遊んで、たっぷり眠って、気持ちの良い体をつくるのが、情緒の安定につながります。

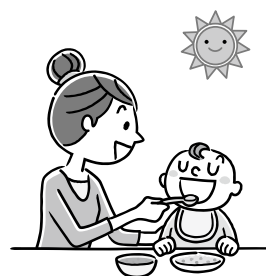

参加費無料

【女子会@やず企画】 「地域みんなで備えよう！避難所体験☆」

毎年、命の危険を感じるような自然災害が発生しています。被災した場合、避難所ではどのように過ごせばいいのか、実際に段ボールベッドの組み立て作業など災害が起こった時のシチュエーションを事前に体験してみましょう。

日 時 12月4日（土）10：00～11：00
（受付9：30～）

会 場 男女共同参画センターかがやき

講 師 八頭町防災室職員

対 象 者 町内在住・通勤通学している方

定 員 20人

問い合わせ

男女共同参画センター「かがやき」

☎84-2361 FAX84-2362

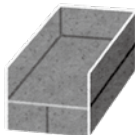

参加費無料

【かがやき広場】・【麒麟のまち連携事業】 「男女共同参画の視点から考える防災セミナー ～要配慮者と災害時の対応～」

災害時、要配慮者（高齢者・要介護者・子どもなど）がどのように避難すればいいのか、避難所でどのように過ごせばいいのかを考える。

日 時 12月18日（土）10：30～12：00
（受付10：00～）

会 場 男女共同参画センターかがやき

講 師 鳥取市防災コーディネーター
鳥取市危機管理課職員

講座の形態 会場でのオンライン受講

対 象 者 町内在住・通勤通学している方

託 児 無料（希望者は申込時にお知らせください）

申込期限 12月10日（金）

申し込み・問い合わせ

男女共同参画センター「かがやき」

☎84-2361 FAX84-2362

※新型コロナウイルス感染拡大防止のため、イベントや講座などは中止、または変更となる場合があります。

募 集

働く女性のネットワークづくりに 取り組みませんか？

女性管理職が少ない職場で、管理職になることへの不安や家庭との両立について悩みを抱えている女性従業員の方は少なくありません。

鳥取県は、さまざまな業種や立場で頑張っている女性同士が交流し、悩みを相談したり、身近なロールモデルを見つけたりする交流会を通じて、働く女性のネットワークづくりを進めるため、県と一緒に交流会を実施する企業・団体を募集しています！

事業内容 以下の目的が達成できる、働く女性を対象とした交流会を企画・提案した企業・団体へ事業を委託

- ・参加者同士がキャリアに関する悩みを共有・相談できる
- ・参加者にとっての身近なロールモデルを見出せる

募集概要

実施時期	令和4年3月31日まで
募集期限	12月28日まで
募集数	2団体程度
委託金額	1団体あたり50万円程度

問い合わせ

鳥取県令和新時代創造本部 女性活躍推進課

☎0857-26-7791 FAX 0857-26-8196

「LGBTと地域～誰もが過ごしやすいまちに～」を開催しました！

自身もトランスジェンダーであり、性の多様性への理解について尽力されている（一社）ELLYの代表理事 山口颯一さんを講師に、鳥取市の主会場と八頭町男女共同参画センターをリモートで結ぶ連携講座を10月23日（土）、初めて開催しました。



AB型や左利きの方と同じ程度おられるLGBTの方を「なぜ身近に感じないのか」という問いの答えの一つに「本人が安心して言えない」という周囲の環境があります。日常生活の中で差別的発言を見聞きすると、相談しにくくなる、当事者が自ら言うのと他者から言われるのでは違うなど、「言葉の使い方」について教えていただきました。

誰もが過ごしやすいまちにするため、私たちができることは何か、考えてみませんか。

♪こんな言葉にチェンジ！

レズ、ホモ	→	レズビアン、ゲイ
お嬢さん、息子さん	→	お子さん
男らしい、女らしい	→	あなたらしい
彼氏、彼女	→	恋人、パートナー



ケーブルテレビで人権啓発番組を放映します

身近な人権についてみんなで考えよう

12月4日から10日の人権週間に合わせて、下記の日程で人権啓発番組を放映します。人権問題学習会の教材にもなっている番組をご家族やご友人と一緒に視聴して、人権について考えてみませんか。

また、人権推進課でDVDの貸し出しを行っています。ケーブルテレビをご覧になれない方や放送を見逃した方も視聴いただけますので、どなたでもご利用ください。



人権啓発番組放映日程 番組は1日2回放送します。【昼の部】14:00～【夜の部】19:00～

放映日①	放映日②	放映日③	放映作品	放映時間
12月4日 (土)	12月8日 (水)	12月16日 (木)	外国人と人権 ～違いを認め、共に生きる～	33分
12月5日 (日)	12月11日 (土)	12月17日 (金)	未来を拓く5つの扉 ～全国中学生人権作文コンテスト入賞作品朗読集～	46分
12月6日 (月)	12月12日 (日)	12月18日 (土)	わたしたちが伝えたい、大切なこと ～アニメで見る全国中学生人権作文コンテスト入賞作品～	31分
12月7日 (火)	12月15日 (水)	12月19日 (日)	すべての人々の幸せを願って ～国際的視点から考える人権～	35分

人権週間とは？

世界人権宣言の意義を訴えるとともに人権尊重思想の普及高揚を図るべく、法務省および全国人権擁護委員連合会が定めた週間です。国連の総会で世界人権宣言が採択された12月10日を最終日とする1週間を期間として、全国でさまざまな人権啓発活動やイベントが展開されます。

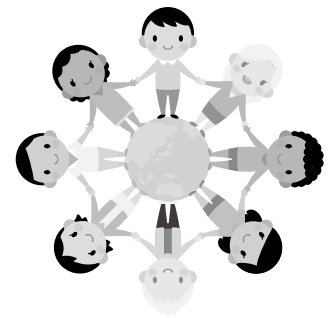

八頭町での啓発活動

○人権擁護委員による人権啓発活動

12月3日(金)に広報車で町内を巡回し、人権を尊重することの大切さを伝える広報活動を行います。

昨年度の啓発活動の様子▶



○人権啓発リボン・ワッペン着用運動

町内の保育所や小中学校、企業等に呼びかけ、人権啓発リボン・ワッペンの着用運動を行います。

【人権啓発リボン】
差別解消
はじめの一步は
自分から



【人権啓発ワッペン】
見つけよう
一人ひとりの
いいところ



○特設人権相談所の開設

12月3日(金)の人権啓発活動後、特設人権相談所を開設します。人権にまつわる悩みなどについて人権擁護委員が相談をお受けします。相談は無料で、秘密は固く守られます。一人で悩まず、お気軽にご相談ください。

開設時間 13:30～16:00

会場 中央公民館(宮谷80)

船岡地区公民館(船岡539-1)

丹比地区公民館(北山48-1)

※新型コロナウイルス感染症の拡大状況により、中止する場合があります。



各種教室開催のご案内

中央（八東）・郡家・船岡人権啓発センターでは、福祉の向上や人権啓発と住民交流の拠点となる開かれたコミュニティセンターとして事業を展開しています。



正月花の寄せ植え

秋冬を感じられる草花を寄せ植えしてみませんか。玄関やベランダに飾って楽しみましょう

- 日時** 12月17日(金)
13:30～14:30
- 場所** 郡家人権啓発センター
- 講師** 佐々木花店
店主 佐々木 豊さん
- 持ち物** 軍手、エプロン、ショベル
- 材料費** 1,500円程度
- 定員** 15人
- 申込期限** 12月10日(金)
- 問い合わせ** 郡家人権啓発センター
☎72-2672

健康体操教室



リズムに乗って身体を動かし、日常生活におけるけがの予防や健康増進を目指します。心と体をリフレッシュしましょう。

- 日時** 12月20日(月)
14:00～15:00
- 場所** 船岡人権啓発センター
- 講師** 中田 昌子さん
- 持ち物** タオル
飲み物(水分補給用)
- 問い合わせ** 船岡人権啓発センター
☎73-0030



フラワークリエイティブ教室

フラワークリエイティブ教室は、季節を感じられるような花を使った作品を作ります。

- 日時** 12月17日(金)
13:30～14:30
- 場所** 中央人権啓発センター
- 講師** barefootgreen
花育士 田村 ナスミさん
- 材料費** 1,000円程度
- 定員** 10人
- 問い合わせ** 中央人権啓発センター
☎84-3496

※新型コロナウイルス感染症拡大防止のため、ご来館の際は、マスクの着用、手指消毒、検温にご協力お願いします。
 新型コロナウイルス感染症の状況等により、内容が変更となる場合がありますので、ご了承ください。

令和3年度 人権問題講座

一人一人の人権が尊重されるまちを目指して人権問題講座を開催します。

この講座は、お互いを大切に、社会にひそむあらゆる差別や偏見に気づくことにより、差別解消に向けての知識を身につけ、実践できる人材を養成することを目的としています。自分自身の人権感覚を磨き、正しい知識を習得するためにもぜひご参加ください。12月は天候不良により延期としていた講座を開催します。



日時	テーマ	講師
12月10日(金) 19:00～20:30	「自死遺族として生きる」	とっとり自死遺族自助グループ 「コスモスの会」 世話人 厨子 麗子さん

場所 船岡地区公民館 **問い合わせ** 船岡人権啓発センター ☎73-0030

※新型コロナウイルス感染症拡大防止のため、ご来館の際は、マスクの着用、手指消毒、検温にご協力お願いします。
 新型コロナウイルス感染症の状況等により、内容が変更となる場合がありますので、ご了承ください。

シトラスリボンプロジェクト

シトラスリボンは、新型コロナウイルス感染症の感染者やその家族、医療従事者に寄り添い、思いやりのある暮らしやすい社会を目指す取り組みです。
 人権啓発センターもこの取り組みに賛同し、思いやりの輪を広げていきます。



書き初め大会

募集

小・中学生を対象とした書き初め大会を開催します。この機会に新年の伝統文化を体験してみませんか。当日は学年ごとに手本課題を用意しますので、手本にそって書いてみましょう。

日時 令和4年1月16日(日) 9:00～11:00

場所 中央公民館

定員 20人(先着順)

指導者 朝倉 博恵さん

参加費 無料

持ち物 書道道具(半紙は会場に準備しています)

申込期限 12月17日(金)

申し込み・問い合わせ 中央公民館 ☎72-3113 ※月曜・祝日休館

※作品は中央公民館で一定期間展示予定です。

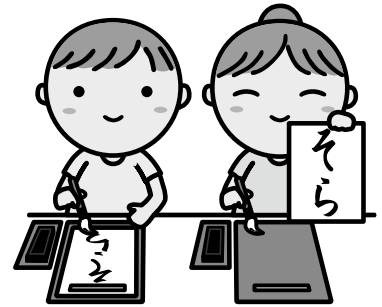

八頭町各地域公民館祭を開催しました!

郡家地域(中央公民館)、船岡地域(船岡地区公民館)、八東地域(中央人権啓発センター)の各会場で、10月23日(土)・24日(日)の2日間、八頭町各地域公民館祭を開催しました。

今年度の公民館祭は、新型コロナウイルス感染拡大防止のため、芸能発表については、歌や踊り、音楽演奏など、事前に撮影したものをスクリーンで投影する形で行いました。

ご参加いただいた皆さんに感謝するとともに、来年度も多くの方々と一緒に公民館事業を盛り上げていきたいと思っておりますので、よろしくお祈りいたします。



陶芸、絵画、和裁、寄せ植えなど、さまざまな作品で彩られた展示会場

子どもシアター

クリスマス企画

日時 12月19日(日) 10:00～

場所 中央公民館 1階 大集会室

入場料 無料

作品 アイラブ
「I LOVE スヌーピー
ザ ピーナッツ ムービー
THE PEANUTS MOVIE」

クリスマスらしいものをみにつけてきてね!
プレゼントがあるよ!

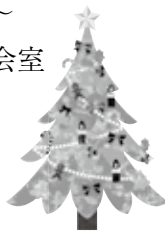

年末年始の休館について

中央公民館および各地区公民館は、年末年始を下記の通り休館します。

12月29日(水)～1月3日(月)

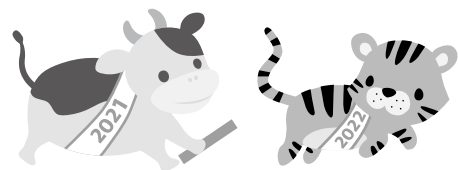

各種講座・シアター等に参加される方は、マスク着用や手指消毒など感染症対策にご協力をお願いします。新型コロナウイルス感染拡大防止のため、イベント等を中止する場合があります。

みんなの図書館



郡家図書館 八頭町宮谷 256-4 ☎ 72-6660
 船岡図書館 八頭町船岡 539-1 ☎ 72-3970
 八東図書館 八頭町北山 48-1 ☎ 84-6622
<http://library.town.yazu.tottori.jp/>
 携帯電話・スマートフォンはこちらから



冬のおはなし会



おはなしボランティアさんと図書館司書が、
 “冬のおはなしや絵本”を読みます。参加費は無
 料です。皆さんのご参加お待ちしております。



郡家図書館

クリスマスおはなし会

日時 12月18日(土) ①10:30～11:15
 ②15:00～15:45

場所 郡家図書館 おはなしの部屋

定員 各回 親子5組まで

*申し込みが必要です。

お早めに郡家図書館までご連絡ください。

船岡図書館

年の瀬おはなし会

日時 12月22日(水) 16:00～16:30

場所 船岡図書館 子どもコーナー

*申し込み不要

八東図書館

冬のおはなし会



日時 12月18日(土) 10:30～11:00

場所 八東図書館 絵本コーナー

*申し込み不要

年末年始休館のお知らせ

八頭町立図書館は、年末年始を次のとおり
 休館いたします。

12月29日(水)～
 令和4年1月3日(月)

本年はご利用いただき、
 誠にありがとうございました。
 来年もよろしくお祈りします。



新しく入った本

*他館所蔵のものはお取り寄せできます。
 *貸出中の場合はご予約ください。
 (インターネットからも予約ができます)

郡家図書館

- 1 播磨国妖綺譚 上田 早夕里
- 2 陰の人 吉原裏同心 36 佐伯 泰英
- 3 言葉の園のお菓子番 2 ほしお さなえ
- 4 日本懐かしバス大全 加藤 佳一
- 5 川崎病がよくわかる本 土屋 恵司 監修
- 6 オリガミュージメントパーク フチモト ムネジ

船岡図書館

- 1 かぞえきれない星の、その次の星 重松 清
- 2 あさひは失敗しない 真下 みこと
- 3 もうあかんわ日記 岸田 奈美
- 4 目の見えない白鳥さんとアートを見にいこう 川内 有緒
- 5 おうち時間が楽しくなる! 家事の裏ワザ 生活の達人倶楽部
- 6 おばけと友だちになる方法 レベッカ グリーン

八東図書館

- 1 ひとり旅日和2 縁結び! 秋川 滝美
- 2 正義の天秤 大門 剛明
- 3 幻の男 栄次郎江戸暦26 小杉 健治
- 4 みらいめがね2 荻上 チキ
- 5 ひとりの「さみしさ」とうまくやる本 大愚 元勝
- 6 火星は… スザンヌ スレード

12月のカレンダー

日	月	火	水	木	金	土
			1	2	3	4
5	6	7	8	9	10	11
12	13	14	15	16	17	18
19	20	21	22	23	24	25
26	27	28	29	30	31	

休館日 開館時間 10:00～18:00

あたまイキイキ音読教室

※申込が必要です。

	郡家図書館	船岡図書館	八東図書館
日にち	12月24日(金)	12月22日(水)	12月21日(火)
時間	10:30～11:15	10:30～11:15	10:15～11:00

第3回としょかん川柳コンテスト次点作品

人権擁護委員について

このたび、山崎泰央さんが10月1日付で、法務大臣から新たに人権擁護委員に委嘱されました。

町内で実施する人権啓発活動や人権相談に携わっていただきます。今後のご活躍を期待します。



山崎 泰央さん



お知らせ

八頭町飲食・宿泊事業者 事業継続奨励金事業

新型コロナウイルス感染症による外出・旅行自粛の影響等により、経営に深刻な影響を受けている、または新型コロナ対策に取り組む「飲食・宿泊事業者」の事業継続を支援するため、売上減少等の要件に該当する事業者へ奨励金を支給しています。



申請期限 令和4年2月7日(月)まで

交付対象 町内に店舗や営業所を有し、事業継続・雇用維持の意思がある飲食・宿泊事業者

奨励金の額

売上減少支援型(※)	
(対象月の売上高が前年または前々年同期比で20%減少の場合)	
飲食事業者	営業所ごとに20万円
宿泊事業者	営業所の営業種別・収容人数により20～200万円
新型コロナ安心対策認証事業所支援型	
鳥取県新型コロナ安心対策認証店の認証を受けている飲食・宿泊事業者	営業所ごとに10万円

※開業後1年未満の場合、別途売上減少の要件有

その他 交付対象や奨励金の額には各種要件があります。詳しくは、八頭町ホームページをご覧ください。

問い合わせ 商工観光室 ☎72-0144

受験生等 抗原検査キット配付事業

無償
配付

県外の大学、短期大学、専門学校、高等専門学校、高等学校、中等教育学校または中学校(以下「県外大学等」という。)を受験する八頭町内在住の者および受験生の付き添いで県外へ同行する八頭町内在住の者に対して、帰省後の新型コロナウイルス感染症の受診遅れや日常生活を営む上での不安解消および経済的な負担軽減を図るため、抗原検査キットを無償で配付します。

配付対象者 県外大学等を受験する受験生およびその同行者(同行者は受験生一人1回の受験につき一人まで)で、日常生活を営む上での不安解消を目的に検査する自主的な抗原検査を希望する方



配付上限数 一人につき2個まで

申請方法 申請書類に必要事項を記入・添付のうえ、八頭町役場総務課まで郵送等により提出

提出先 〒680-0493 八頭町郡家493番地 八頭町役場総務課 抗原検査キット配付係 宛
※申請書は、八頭町ホームページ(<http://www.town.yazu.tottori.jp/>)からダウンロードできます。

受取方法 申請書の受付後、役場から申請者様宛に「決定通知書」を送付します。町が指定する薬局へ事前に連絡していただき「決定通知書」を持参のうえ、抗原検査キットを受け取ってください。(薬剤師から使用方法等についての説明があります)

※詳しくは八頭町ホームページをご覧ください。

問い合わせ 総務課 ☎76-0201

寒波に備えて各ご家庭で 水道管の防寒対策をお願いします

水道管を凍らせないようにしましょう!!

気温がマイナス4℃以下になると、防寒の不十分な水道管は凍結し、破裂する場合があります。露出している部分を保温材、タオル、布などで保護するだけでも効果はありますので、冬季は必ず防寒しましょう。

凍りやすい水道管は…

- 屋外にあるもの
- 管がむき出しになっているもの
- 風当たりが強いところにあるもの

水道管が凍って水がでないときは…

蛇口を少し開けた状態で自然に解けるのを待つか、凍った部分にタオルをかぶせて、その上からゆっくりぬるま湯をかけて温めます。熱湯を直接かけると破裂する恐れがあります。

水道管が破裂したら…

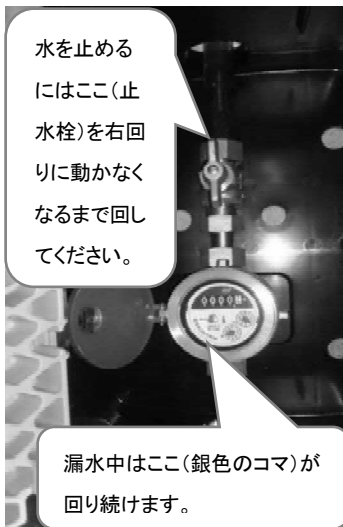

メーター器ボックスが宅地内にあります。予めメーター器ボックスの場所をご確認ください。

メーター器ボックス内の止水栓を閉める(時計回りにまわす)等の応急手当をしてから、八頭町の指

定工事店へ(八頭町ホームページ掲載)修繕を依頼してください。**(メーター器から宅内側の漏水修繕は、自己負担となります)**

また、指定工事店で修理された場合は、水道使用料減免の対象となる場合があります。なお、2カ月を超えての漏水および減免申請が修繕の翌月を超えた場合は、減免の対象となりませんのでご注意ください。

積雪時には水道メーター周辺の除雪にご協力をお願いします。
(毎月1日～10日に検針します)

問い合わせ 上下水道課 ☎72-3973

公営住宅入居者募集

公営住宅の入居者を次のとおり募集します。

団地名・所在地等

団地名	場 所	構造等	間取り
町営住宅 稲荷団地 2-3	八頭町 稲荷 184-22	木造 2階建 3DK H16年築	1階 和室8畳 DK・浴室 トイレ・外物置 2階 和室6畳 洋室6畳

月額家賃 収入により決定します。

敷 金 月額家賃の3カ月分

募集期間 12月1日(水)～15日(水)

選 考 入居審査会、または抽選で決定します。

入居予定 1月上旬

入居資格 詳しくは、建設課までお問い合わせください。

申し込み・問い合わせ 建設課 ☎76-0206

年末の交通安全県民運動 12月13日(月)～12月22日(水)

年末は仕事や家庭のイベントなど、何かと慌ただしくなる季節です。雨や雪・路面の凍結といった気象状況の変化に加え、忘年会など飲酒の機会も増えることから、交通事故が多発するおそれがあります。

町民の一人一人が交通ルールを遵守し、交通マナーの向上に取り組みましょう!



鳥取県交通安全スローガン

ゆとり持つ 時間に気持ちに 車間距離

運動の重点

1. 夕暮れ時と夜間の交通事故防止
2. 自転車の安全利用の推進
3. 飲酒運転の根絶
4. 横断歩道における歩行者保護の徹底

令和3年度(上半期)

財政状況の報告

地方自治法第243条の3第1項および八頭町財政状況の公表に関する条例第2条の規定により、令和3年4月1日から令和3年9月30日までの間における八頭町の財政状況を公表します。

○歳入歳出予算の執行状況(令和3年4月1日～令和3年9月30日)

(単位:千円・%)

区分	予算現額	収入済額	執行率	支出済額	執行率
一般会計	13,436,905	6,113,900	45.5	4,191,819	31.1
国民健康保険特別会計	1,756,029	823,651	46.9	674,137	38.3
簡易水道特別会計	312,653	138,423	44.2	122,972	39.3
住宅資金特別会計	5,401	3,350	62.0	712	13.1
公共下水道特別会計	1,030,907	86,625	8.4	177,256	17.1
農業集落排水特別会計	671,162	97,307	14.4	282,381	42.0
介護保険特別会計	2,567,555	1,110,307	43.2	967,405	37.6
宅地造成特別会計	7,500	293	3.9	3,696	49.2
墓地事業特別会計	1,500	1,247	83.1	299	19.9
後期高齢者医療特別会計	201,500	64,518	32.0	63,005	31.2
上私都財産区特別会計	5,100	5,783	113.3	0	0.0
市場、覚王寺財産区特別会計	11	12	109.0	0	0.0
上津黒、下津黒財産区特別会計	3,100	3,442	111.0	0	0.0
篠波財産区特別会計	16,300	16,454	100.9	0	0.0
大江財産区特別会計	7,800	8,018	102.7	16	0.2
計	20,023,423	8,473,330	42.3	6,483,698	32.3

※収入より支出が多い会計については、会計間の繰替運用により経理しています。

八頭の森林(もり) Vol.24

「森林経営管理制度」の取り組みは現在、昨年度意向調査地区の現地踏査、今年度意向調査地区の準備を行っています。今回も森林コラムや制度に関する情報をお届けします。

モミの木

12月の主要な行事といえばクリスマスでしょうか。そしてクリスマスといえば“ツリー”。その飾りつけの土台となる木としてモミの木が使われているのは有名です。

このモミの木について、クリスマスツリー以外の用途はあまり知られていませんが、実は木材としても身近な存在なのです。まず、モミ材は匂いが少ないため食品用に向いており、高級なカマボコ板やそうめんの箱にも使われます。また、材は白い色合いで清潔感があるため、棺桶や卒塔婆の材料としても使われており、生活の中でも役立つ木なのです。なお、近年は資源の枯渇により外国からの輸入が増えているようです。

写真は八頭町内に植樹された樹齢100年を超えるモミの木です。また、山の尾根沿いに自然に生えているのをしばしば見かけます。

今年のクリスマスは、ツリーの飾りつけをしながらモミに思いを馳せてみては？



「森林経営管理制度」 Q & A

Q 町からの意向調査はまだ来ていないけど、うちの山の管理を町に任せたい。

A 所有者ご本人の申し出を契機とする管理も可能ですが、森林の効率的な管理には、集落で一体となつての申し出が有効です。

現在、森林経営管理制度説明会の開催希望集落を募集しています。詳しくは産業観光課までお問い合わせください。 **問い合わせ** 産業観光課 ☎76-0208

第9回定例農業委員会の開催について

開催日 12月10日(金) 13:30~

開催場所 船岡地区公民館

提出先・問い合わせ 農業委員会事務局 ☎76-0207

申請書は、毎月20日までに提出してください。
翌月の定例農業委員会で審議します。
※日程は変更となる場合があります。

冬季の火災予防について

冬は空気が乾燥し、また暖房器具の取り扱いも増えてきます。火の取り扱いには十分に注意し、火災が発生しないよう心掛けましょう。

消防水利の確保にご協力を

積雪により、消火栓や防火水槽が埋まってしまうと消火活動の支障となるおそれがあります。雪かきを行うなど、いざという時のための消防水利の確保について、ご協力をお願いします。

魅力ある地域づくりを推進する 個人・団体を応援します！

八頭町では、地域振興や活性化につながる活動を主体的に取り組んでいただける個人、団体等を支援するため、「八頭町魅力ある地域づくり推進事業補助金」を交付しています。

対象事業 令和4年3月までに実施予定の次の事業

- ①地域振興および活性化のために展開される事業
- ②地域の観光PRや情報発信につながる事業
- ③交流人口拡大につながる事業
- ④地域資源を活用した特産品やブランドの開発事業
- ⑤地域振興および活性化のための人材育成事業
- ⑥人権意識の高揚を図るための事業 など

補助内容 補助率8/10以内(限度額20万円)
(食料費、人件費および備品購入費は補助対象外)

応募資格 八頭町に住所を有する個人、団体

問い合わせ 企画課地方創生室 ☎76-0213

八頭・若桜周遊サイクリングルート (仮称) の設定について

八頭町および鳥取県ではサイクリング環境の整備をきっかけとする県東部地域の観光振興に取り組んでいます。取り組みの一環として、八頭町から若桜町にかけての地域を周遊するサイクリングルートの設定を進めています。



ルートの設定に伴い、ルート上の交差点の「右左折箇所」「直進箇所(間違いやすい場合のみ)」において、路面標示の設置を令和4年3月から5月にかけて行います。今後サイクリングを楽しむ方の増加が予想されますので、ルート沿線にあたる集落・自治会の皆さまにおかれましては、趣旨をご理解いただき、観光振興へのご協力をお願いします。



・郡家駅が起点・終点。

—— 周遊ルート1
..... 周遊ルート2

周遊ルート1 郡家駅から国道29号に沿って若桜へ向かうもの

周遊ルート2 郡家駅から船岡エリアを経由し、国道482号、県道才代船岡線、県道津山智頭八東線に沿って若桜へ向かうもの

問い合わせ 商工観光室 ☎72-0144

下水道の使用状況に関する アンケートを実施します

現在、一般家庭の下水道使用料は、人数計算(住民票に記載された世帯人数)で計算していますが、今後、従量料金制(使用した水量に応じた計算)の導入を検討しています。

これに伴い、町水道以外の水を使用されている場合の適切な料金の算定方法を検討するため、下水道使用者を対象としたアンケートを実施します。12月頃アンケートを郵送しますので、回答にご協力をお願いします。

令和3年度狂犬病予防接種の期間延長

毎年4～6月に接種が義務付けられている狂犬病予防注射の接種期間が、今年度も新型コロナウイルス感染拡大防止のため、**12月31日**まで延長されました。

まだ接種されていない飼い主の方は、動物病院での接種をお願いします。



問い合わせ 町民課 ☎76-0205

入札結果

入札日	令和3年10月12日(火)
工事名	旧船岡中学校外壁及び汚水配管改修工事
工事場所	八頭郡八頭町坂田
所管課	産業観光課
落札金額	17,050,000円(税込)
落札業者	有限会社 一企工

入札日	令和3年10月12日(火)
工事名	船岡トレーニングセンター 屋根葺替工事
工事場所	八頭郡八頭町坂田
所管課	社会教育課
落札金額	18,315,000円(税込)
落札業者	東洋建設 株式会社

入札日	令和3年10月12日(火)
工事名	船岡トレーニングセンター照明器具 (LED) 整備事業
工事場所	八頭郡八頭町坂田
所管課	社会教育課
落札金額	12,369,500円(税込)
落札業者	株式会社 赤松商会

入札日	令和3年10月21日(木)
工事名	町道大隼線改良工事(1工区)
工事場所	八頭郡八頭町福井
所管課	建設課
落札金額	33,110,000円(税込)
落札業者	山陰建設 株式会社

ケーブルテレビをご覧の皆様へ やすチャンネル(11ch)

八頭町議会 本会議中継

八頭町議会定例会の「本会議」を次の日程で放送します。ぜひご覧ください。

放送日 12月9日(木)・10日(金)
13日(月)・14日(火)・21日(火)

放送開始時間 9:30～

※日程は変更となる場合があります。

はい！こちら消費生活相談員です 「火災保険で家の修理が無料！」 という勧誘に気を付けて

【事例】

役場の国保係Aを名乗る男から、「健康保険料を37,000円払いすぎています。返金手続きは今日の3時までが期限です」と電話がありました。



「すぐ役場に行く」と答えたとところ、「期限最終日なので、役場では手続きできません」と言われ、携帯電話を持ってスーパー横のATMに行くよう指示されました。不審に思い、役場に問い合わせたら、Aという職員はいませんでした。

【ここに注意】

☑「お金が返ってくるのでATMに行つて」という電話は詐欺です。そのまま電話を切って下さい。指示どおりATMを操作すると、預金を取られてしまいます。

☑役場などの公的機関の職員が、ATMの操作を指示することは絶対にありません。

☑還付金に心当たりがある場合でも、すぐATMに行かず、役場に直接電話をかけて確認しましょう。

☑不審な電話があったら、すぐに警察や消費生活相談窓口、もしくは周囲の人に相談しましょう。

八頭町消費生活相談窓口

電話相談 平日9:00～16:00

☎84-1230

面談相談 毎週木曜日 丹比地区公民館

※秘密は固く守られます。安心してご相談ください。

相談先 郡家警察署 ☎72-0110

ハローワーク 個別出張相談

ふるさとハローワーク八頭の就業支援員によるお仕事の相談を行います。

※雇用保険受給中の方には、求職活動証明書を発行します。
※新型コロナウイルス感染症の影響により、中止する場合があります。詳しくは、ふるさとハローワーク八頭にお問い合わせ下さい。

日 時 12月10日(金) 10:30～12:00
会 場 男女共同参画センター「かがやき」
問い合わせ 鳥取県ふるさとハローワーク八頭
☎72-3986

弁護士による消費生活相談

さまざまな問題に弁護士が無料で法律相談に応じます。(事前予約制・先着5名)

日 時 1月21日(金) 13:30～16:30
※1月は第3金曜日
会 場 中央公民館
問い合わせ 企画課 ☎76-0212

総合相談(人権・行政)

人権擁護委員、行政相談委員が無料で相談を受けます。お気軽にご相談ください。また、電話での相談を希望される方は、人権推進課へご連絡ください。相談会場におつなぎします。

日 時 12月3日(金) 13:30～16:00
※今月は第1金曜日
会 場 中央公民館、船岡・丹比地区公民館
問い合わせ 人権推進課 ☎84-1228

巡回行政相談

国などの行政に関する相談はありませんか? 行政相談委員が無料で相談をお受けします。

日 時 12月25日(土) 13:30～15:30
会 場 大江地区公民館
問い合わせ 企画課 ☎76-0212

行政書士会無料相談

相続・遺言、成年後見、農地転用、許認可申請、契約など(事前予約制・1人30分程度)

※新型コロナウイルス感染症の影響により、中止する場合があります。詳しくは事務局にお問い合わせください。

日 時 12月11日(土) 10:00～15:00
会 場 鳥取市立中央図書館 2階多目的ホール
予約・問い合わせ
鳥取県行政書士会事務局 ☎0857-24-2744

前照灯早期点灯と歩行者事故防止

例年、冬期は交通死亡事故が多発し、特に早朝時間帯と薄暮時間帯に多い傾向にあります。

悲惨な交通事故を防止するために、次のことを守りましょう!



◆前照灯の早期点灯

相手方に、いち早く自車の存在を認識させましょう。

◆ロー・ハイビームの活用

前照灯の照射距離は、ロービームは約40m、ハイビームは約100mです。ロー・ハイビームを有効に活用し、前方の歩行者、障害物、対向車等を回避しましょう。

◆凍結・積雪路面時には冬用タイヤ等の装着

事前に天候を確認し、凍結・積雪路面時には有効な冬用タイヤやチェーンを装着し走行しましょう。

◆反射材の活用と明るい色の服装を着用

早朝・夜間、運転手に対して自分の存在を知らせるために、明るい色の服装や反射材を活用しましょう。

問い合わせ 郡家警察署 ☎72-0110

「THE社会人～働く人のルールブック～」 無料配布中!

働くときに知っておきたい法律知識、ハラスメント防止や社会保険制度、相談窓口などをまとめた「THE社会人～働く人のルールブック～」が11月に改訂されました。みなくる鳥取にて無料配布中です。



みなくるでは、社会保険や有休のことなど働くときの疑問や困りごとの相談をお受けします。何でもお気軽にご相談ください。

問い合わせ 鳥取県中小企業労働相談所
みなくる鳥取 ☎0120-451-783
(月～金、毎月第1土曜 9:00～17:30)

まちの話題

話題・情報は、企画課へ

TEL 76-0212 FAX 76-0222
eメール yazu-kikaku@town.yazu.tottori.jp

令和3年度鳥取県 優秀経営農林水産業者 県知事表彰を受賞

鳥取県の農林業の発展に功績があった方として、農事組合法人八頭船岡農場代表理事 鎌谷一也さん（船岡）が鳥取県知事表彰（優秀経営農林水産業者）、加藤靖広さん（皆原）が同表彰（未来を担う青年農林水産業者）を受賞されました。



鳥取県知事表彰（優秀経営農林水産業者）農事組合法人八頭船岡農場代表理事 鎌谷一也さん

農事組合法人八頭船岡農場は、平成21年に旧船岡町全域を対象エリアとして、県内に例のないスケールの広域集落営農組織として設立されました。設立以降、「組合員の農業生産の協業を図り、生産性を向上させることにより、組合員の共同の利益を増進させ、地域農業をも守る」を目的として地域の農業者に法人への参画を呼びかけ続け、現在では、地域の75%におよぶ農地集積を実現させておられます。経営については、水稻を中心とし、転作作物として、

飼料用米、白ネギ、キャベツなどの野菜栽培にも積極的に取り組まれ、近年では和牛繁殖に取り組みなど、地域農業の担い手として積極的な事業展開を図っております。



鳥取県知事表彰（未来を担う青年農林水産業者）加藤靖広さん

加藤靖広さんは、平成28年に就農され、親戚の指導や町内若手生産者で組織された「八頭果樹新規就農者研究会」に積極的に参加するなどして栽培技術を磨かれています。平成29年度には、収益率の高い品種である「新甘泉」、「王秋」のジョイント栽培を地域の先駆けとして導入し、収益向上と作業の省力化を実現されています。令和元年度からは、JA鳥取いなか八東果実部の役員に抜擢。果樹振興に深く貢献しておられ、地域農業を担う若手農業者の経営モデルとして期待されています。

農事組合法人八頭船岡農場、加藤さんにおかれましては、今後も八頭町農業の発展に貢献していただくとともに、この度の受賞をお祝い申し上げます。

おめでとうございます 百歳を迎えられました

八頭町では、満百歳を迎えられた方をお祝いする長寿表彰を行っています。

このたび、11月6日に、林喜代野さん（下門尾）、11月12日に、谷口壽子さん（市場）が満百歳を迎えられ、町長から寿詞と記念品が贈呈されました。

これからもお元気にお過ごしください。



林 喜代野さん



谷口 壽子さん



星空舞が販路拡大することを願ひ、「献穀米」を鳥取県生産振興課 中島課長(左)へ引き渡す清水さん夫妻(右)

11月23日に行われる宮中祭祀「新嘗祭」に献上する「献穀米の引き渡し」が10月22日(金)、八頭町役場にて行われました。

鳥取県代表として今年度の献穀奉仕者を務める清水章雄さん、邦子さん夫妻(下濃)から、鳥取県生産振興課の中島和彦課長へ、献穀米に選定されて第1号となる鳥取県オリジナルブランド米「星空舞」が「献穀米」として引き渡されました。例年は10月下旬に宮中へ赴き、献穀米の献納を行います。新型コロナウイルス感染症の影響から、鳥取県を経由しての献納になりました。

にいなめさい
新嘗祭献穀米
「星空舞」が宮内庁へ

宝くじ公式サイトでも宝くじを購入できます!!

特典1 たまる!つかえる!宝くじポイント

宝くじの購入で100円につき1ポイントの宝くじポイントが獲得できる!

宝くじ公式サイトや宝くじ売り場で1ポイント1円としてつかえる!

特典2 購入~受取までネットで完結!

24時間いつでも宝くじの購入可能! 抽せん結果も宝くじ公式サイトで確認!

当せん金は、登録した受取口座に自動でお振り込みするので、とっても便利!

特典3 宝くじ会員限定のキャンペーンに参加できる!

他にもお得な特典や便利なサービスいろいろ!
今すぐ会員登録!



本件に関するお問い合わせ先

宝くじコールセンター TEL 0570-01-1192 (ナビダイヤル 有料) TEL 011-330-0777 (有料)
受付時間 10:30~18:30 (土・日・祝日、年末年始を除く) ※電話番号を十分ご確認ください。おかけ間違いのないようお願いいたします。



麒麟のまち
Kirinno-machi

麒麟のまち
インフォメーション
INFORMATION

第18回 新温泉町

麒麟のまち圏域の各市町のイベントや事業などを紹介します。

高温温泉地ならではの

98度の温泉が豊富に湧出している湯村温泉では、旅館や配湯事業等に利用されない温泉が春来川に流れ込み、昔から「川も湯になる」と表現されてきました。源泉(荒湯)付近の地面はかなり温かく、その温泉熱パワーに驚かれる観光客も多くなります。そして、荒湯から春来川沿いの遊歩道を川下に150mほど歩いたところに、実は温泉熱を感じる場所が幅50cm、長さ90mにわたって存在します。高温温泉地ならではの埋もれた資源です。

現在、温泉熱で体を温めながら健康プログラムを実施するなど、未利用資源の利活用に向けた新たな取り組みも始まっています。



【問い合わせ】
おんせん天国室
☎0796-99-2615



次回、岩美町へ!

有 料 広 告



テイクスニシオ

LPガス（販売、設備）電気（県登録工事業者）上下水道（町指定店）
家電販売、修理、施工、リフォーム一式

有限会社 **西尾電機商会**
八頭郡八頭町郡家 47-10
☎(0858) 72-0057 FAX(0858) 72-0064

あなたのお家は大丈夫ですか？

☆無料耐震診断
しませんか。
(県認定業者)

☆補強工事には
最大100万円の
補助があります。



もいもい
建築設計事務所

八頭町花原311-3 ☎0858-71-1221

ご相談
ください

誠意とサービスで安心をおとどけします

SUZUKI (有) **西尾ボデー**
副代理店

八頭郡八頭町 堀越
TEL 72-1719 FAX 72-1762

八頭郡八頭町 郡家 580-10
TEL 72-0015 FAX 72-1221

葬儀のことなら・・・

 **清香苑**

清香苑はっとう
八頭郡八頭町才代156-2

清香苑かわはら
JA葬祭会館 鳥取市河原町今在家11

24時間365日受付 ☎0120-0857-60
HP <http://www.jainaba.com/sousai/>
家族葬など葬儀に関するご相談を随時受け付けています。

広報やす有料広告募集

広告サイズ：1 枠縦4.5cm×横8.0cm
広告掲載料（1色）

掲載期間	月額料金
1～3カ月	5,000円
4～6カ月	4,500円
7～12カ月	4,000円

問い合わせ 企画課 ☎76-0212



信頼・安心の店

電化製品／修理／リフォーム
電気工事／水道トラブル／補聴器

…いろいろと
どんな事でも
ご相談ください

パナックたなか 電話 73-0273

**新型コロナワクチン追加接種（3回目）
12月より開始**

八頭町では、2回目の接種をした町民の方へ、該当の接種時期にあわせて順次接種券を発送します。

具体的な接種券発送時期や予約方法などは、今後、広報やす、八頭町ホームページなどで随時お知らせします。



**満12歳以上を対象にした
新型コロナワクチン接種（1・2回目）**

ワクチン接種をすると、接種していない人比べて感染する割合は大きく減少します。また、感染した場合でも、重症化を予防する効果が期待できます。ただし、ワクチン接種は強制ではありません。さまざまな理由でワクチン接種をしない・できない人がいることを理解しましょう。

医療機関接種の予約受付方法

■町内での接種を希望される方

予約・問い合わせ

八頭町新型コロナワクチン接種コールセンター
☎72-1133 受付時間 平日9:00～17:00
Web予約 <https://jump.mrso.jp/313297/>

■町外のかかりつけ医での接種を希望される方
直接医療機関にお問い合わせください。

ひとのうごき 令和3年11月15日届出現在(敬称略)

誕生日	名前	ところ	おとうさん・おかあさん
10月10日	菊地 愛咲 <small>あいさ</small>	(池田)	由歩・千裕
10月19日	西村 結菜 <small>ゆいな</small>	(井古)	敦・日奈子
10月19日	西村 杏菜 <small>あんな</small>	(井古)	敦・日奈子
11月1日	谷上 さくら	(郡家西区)	将史・智恵
11月7日	橋本 歩莉 <small>ほり</small>	(南ヶ丘)	侑治・舞
11月7日	田村 円 <small>まるの</small>	(新庄)	隆・智美
11月8日	坂本 緋彩 <small>ひいろ</small>	(大江)	仁健・彩香
11月8日	明治 朱咲 <small>あさき</small>	(稲荷)	直之・実可子
11月10日	山崎 一輝 <small>かずき</small>	(市場)	貴史・智恵美

日付	名前	ところ	年齢
10月15日	馬場崎 仁	(北山)	60歳
10月16日	上田美代子	(茂田)	103歳
10月18日	小林 哲博	(さつきヶ丘)	57歳
10月20日	岸本 龍二	(才代一)	90歳
10月24日	岸野 アイコ	(才代二)	89歳
10月26日	稲中 たつゑ	(横田)	102歳
11月1日	尾崎 益子	(西谷)	91歳
11月9日	長谷 鈴江	(丸山)	91歳
11月10日	下田 かよ子	(郡家殿)	94歳
11月14日	竹内 すな	(上徳丸)	96歳

○八頭町では死亡届提出のため来庁された方に、必要な各種お手続きの一覧表をお渡ししています。

因幡霊場の休場日

今月の休場日は12月13日(月)です。
詳しくは、因幡霊場 (☎ 0857-51-8320) へ

12月は…

固定資産税(第3期分)
国民健康保険税(第7期分)
介護保険料(第7期分)
後期高齢者医療保険料(第6期分)

の納付月です
納付期限・口座引落日は、12月27日(月)です。
納期内の納付にご協力をお願いします。

八頭町の世帯数と人口		世帯数	6,135 世帯 (+5)
11月1日現在		総人口	16,449 人 (-2)
() 内は前月比		男	7,894 人 (0)
		女	8,555 人 (-2)

12月の窓口業務時間延長実施日

実施日 毎週金曜日
(3日、10日、17日、24日)

実施時間 17:15~19:00

実施場所 八頭町役場本庁舎

*マイナンバーカードに関する手続きはできませんのでご注意ください。

*詳しくは、町民課 (☎76-0211) または税務課 (☎76-0204) にお問い合わせください。

年末年始のお休み

役場業務 12月29日(水)~1月3日(月)

*戸籍(出生届、死亡届、婚姻届等)の受付は行っています。

中央公民館・各地区公民館	12月29日(水)~1月3日(月)
各図書館	12月29日(水)~1月3日(月)
子育て支援センター	12月29日(水)~1月3日(月)
ファミリーサポートセンター	12月29日(水)~1月3日(月)
八頭町観光協会	12月31日(金)~1月2日(日)
鍛冶屋温泉	12月29日(水)~1月3日(月)
フルーツ総合センター	12月30日(木)午後~1月4日(火)
物産館みかど	12月31日(金)午後~1月5日(水)
こおげフレンドセンター	12月31日(金)午後~1月4日(火)
リファーレンいなば	12月29日(水)~1月3日(月)

年末年始のごみの収集について

可燃ごみ 年末は12月30日(木)まで、
年始は1月4日(火)から収集します。

その他のごみ ごみ収集カレンダーで確認をお願いします。

ごみは、午前8時30分までに
出してください。



問い合わせ 町民課 ☎76-0205

年末年始のし尿汲み取りについて

年末年始のし尿汲み取りは、12月31日(金)から1月3日(月)まで休止となりますので、**12月24日(金)までに**因幡環境整備(株)に申し込みをお願いします。

申し込み・問い合わせ

因幡環境整備(株) ☎87-6668

男女共同参画啓発シリーズ¹⁸⁷

東京オリンピックと多様性

今年開催された東京オリンピックは、かつてないほどジェンダー平等や多様性を重視した大会となりました。旗手を男女一人ずつ起用できる新ルールの採用やカミングアウトした性的少数者(LGBTなど)の選手数が史上最多、女子スポーツの性的対象化への抗議、男女混合種目の導入など、これらの潮流とともに、選手や出場者からもさまざまなメッセージを受け取りました。

ジェンダー平等や多様性とは何か、考えさせられる年となりました。

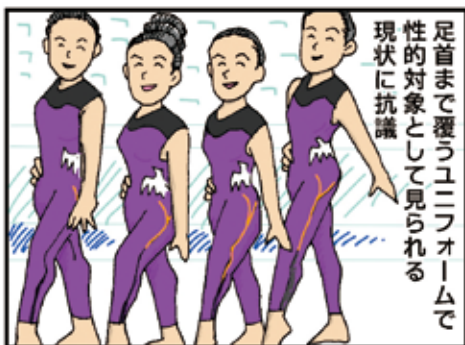
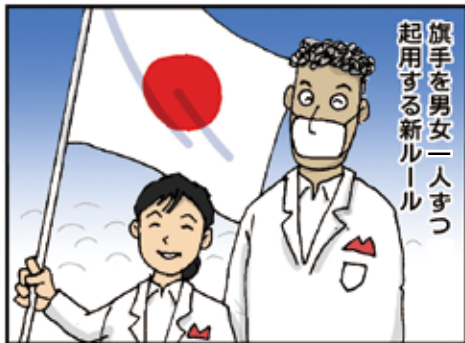

若桜駅でSLやトロッコ列車を一日中楽しもう！

2021-12-5

若桜
鉄道

感謝祭

12月5日
9:00~17:00

若桜鉄道では、日ごろからご利用いただいているお客様や地域の皆さまへの感謝を込めて、12月5日(日)に若桜駅構内で「若桜鉄道感謝祭」を開催します。

当日は大人から子どもまで楽しめる体験メニューが目白押しです。ぜひ若桜鉄道を利用してお越しください。



運行時間

1回目：11：00～12：00
(10：40～整理券配布)
【先着90人】

2回目：14：00～15：00
(13：30～整理券配布)
【先着90人】



来場者プレゼント
「わかつて特製マスク」
【先着1,000人】

缶バッジ製作体験
鉄道グッズ販売など
随時実施



実施時間

1回目：10：00～11：00
(9：00～整理券配布)
【先着40人】

2回目：13：00～14：00
(11：00～整理券配布)
【先着40人】

若桜鉄道では、新型コロナウイルス感染症拡大防止のため、定期的な換気、列車内の消毒、乗務員のマスク着用・検温などを徹底しています。安心してご来場ください。

発着駅	若桜鉄道時刻表(鳥取・郡家→若桜行き)			
鳥取駅発	7：22	9：45	11：34	12：21
郡家駅発	7：43	10：02	11：59	12：47
若桜駅着	8：16	10：34	12：31	13：21

主催：若桜鉄道(株)・八頭町・若桜町
問い合わせ：若桜鉄道運行対策室 ☎ 76-0212